

แผนพัฒนาท้องถิ่น
(พ.ศ.๒๕๖๖ - ๒๕๗๐)
แก้ไข/เปลี่ยนแปลง/เพิ่มเติม
ครั้งที่ ๑/๒๕๖๖



องค์การบริหารส่วนตำบลแก้งไก่อ
อำเภอสังคม จังหวัดหนองคาย

สารบัญ

	หน้า
ส่วนที่ ๑	สภาพทั่วไปและข้อมูลพื้นฐาน
	๑ - ๕
ส่วนที่ ๒	ยุทธศาสตร์องค์การปกครองส่วนท้องถิ่น
	๖ - ๑๗
ส่วนที่ ๓	การนำแผนพัฒนาท้องถิ่นไปสู่การปฏิบัติ
	๑๘ - ๔๑
ส่วนที่ ๔	การติดตามและประเมินผล
	๔๒ - ๔๙

.....

หลักการและเหตุผล

เนื่องด้วย องค์การบริหารส่วนตำบลแก้งไก่อ ได้จัดทำแผนพัฒนาท้องถิ่น (พ.ศ. ๒๕๖๖ – ๒๕๗๐) และประกาศใช้แผนฯ ไปแล้วนั้น แต่ทั้งนี้องค์การบริหารส่วนตำบลแก้งไก่อมีความจำเป็นที่จะต้องแก้ไข เปลี่ยนแปลงเพิ่มเติม แผนพัฒนาท้องถิ่น (พ.ศ. ๒๕๖๖ – ๒๕๗๐) เพื่อให้ถูกต้องตามที่กระทรวงมหาดไทย ได้ให้องค์กรปกครองส่วนท้องถิ่นนำหมุดหมายในแผนพัฒนาเศรษฐกิจและสังคมแห่งชาติ ฉบับที่ ๑๓ มาจัดทำรายละเอียดที่มีความสอดคล้องหรือเชื่อมโยงกับยุทธศาสตร์ชาติ ๒๐ ปี เป้าหมายการพัฒนาที่ยั่งยืน หรือ Sustainable Development Goals (SDGs)/ แผนพัฒนาภาค/แผนพัฒนากลุ่มจังหวัด/ยุทธศาสตร์ขององค์กรปกครองส่วนท้องถิ่นในเขตจังหวัด/และยุทธศาสตร์ขององค์กรปกครองส่วนท้องถิ่น ในส่วนที่ ๒ ยุทธศาสตร์ขององค์กรปกครองส่วนท้องถิ่น และส่วนที่ ๓ การนำแผนพัฒนาท้องถิ่นไปสู่การปฏิบัติ โดยเป็นอำนาจของผู้บริหารท้องถิ่นในการดำเนินงานตามระเบียบกระทรวงมหาดไทยว่าด้วยการจัดทำแผนพัฒนาขององค์กรปกครองส่วนท้องถิ่น พ.ศ. ๒๕๕๘ และแก้ไขเพิ่มเติม ข้อ ๔ และข้อ ๒๑ มาดำเนินการโดยอนุโลมและให้ใช้เป็นการแก้ไข เปลี่ยนแปลง เพิ่มเติมแผนพัฒนาท้องถิ่น ทั้งนี้ ให้ดำเนินการให้แล้วเสร็จภายใน ๑๒๐ วันนับแต่วันประกาศในราชกิจจานุเบกษา กรณี้องค์กรปกครองส่วนท้องถิ่นไม่อาจดำเนินการแล้วเสร็จตามเวลาที่กำหนดดังกล่าวให้ผู้บริหารท้องถิ่นดำเนินการตามที่เห็นสมควรและให้นำแนวทางการดำเนินงานตามหนังสือกระทรวงมหาดไทย ที่ มท ๐๘๑๐.๓/ว ๑๒๓๙ ลงวันที่ ๒๑ กุมภาพันธ์ ๒๕๖๕ มาเป็นแนวทางในการปฏิบัติด้วย รายละเอียดตามหนังสือกระทรวงมหาดไทย ที่ มท ๐๘๑๐.๓/ว ๖๐๘๖ ลงวันที่ ๑๙ สิงหาคม ๒๕๖๕ เรื่องชักซ้อมแนวทางปฏิบัติการใช้แผนพัฒนาท้องถิ่นขององค์กรปกครองส่วนท้องถิ่นเพื่อจัดทำบริการสาธารณะหรือกิจกรรมสาธารณะ ปัจจุบันได้มีการประกาศใช้แผนพัฒนาเศรษฐกิจและสังคมแห่งชาติ ฉบับที่ ๑๓ (พ.ศ.๒๕๖๖ – ๒๕๗๐) ราชกิจจานุเบกษา เมื่อวันที่ ๑ พฤศจิกายน ๒๕๖๕

ดังนั้น เพื่อให้การแก้ไขแผนพัฒนาท้องถิ่น (พ.ศ. ๒๕๖๖ – ๒๕๗๐) เป็นไปด้วยความเรียบร้อยถูกต้อง ตามข้อกฎหมายและระเบียบหนังสือกระทรวงมหาดไทยดังกล่าว งานวิเคราะห์นโยบายและแผน สำนักปลัดองค์การบริหารส่วนตำบลแก้งไก่อ จึงขออนุมัติแก้ไข เปลี่ยนแปลง เพิ่มเติม แผนพัฒนาท้องถิ่น (พ.ศ. ๒๕๖๖ – ๒๕๗๐) ครั้งที่ ๑/๒๕๖๖ และดำเนินการตามข้อกฎหมายระเบียบที่เกี่ยวข้องต่อไป

งานวิเคราะห์นโยบายและแผน
สำนักปลัด
องค์การบริหารส่วนตำบลแก้งไก่อ

แผนพัฒนาท้องถิ่น(พ.ศ.๒๕๖๖-๒๕๗๐)
แก้ไข/เปลี่ยนแปลง/เพิ่มเติม ครั้งที่ ๑/๒๕๖๖
ขององค์การบริหารส่วนตำบลแก้งไก่อำเภอสังขม จังหวัดหนองคาย

.....
ส่วนที่ ๑ สภาพทั่วไปและข้อมูลพื้นฐาน

๑. ด้านกายภาพ

ความเป็นมา องค์การบริหารส่วนตำบลแก้งไก่อ เป็นองค์กรปกครองส่วนท้องถิ่นขนาดกลาง แห่งหนึ่ง ตั้งอยู่ในเขตภาคตะวันออกเฉียงเหนือของประเทศไทย ได้ยกฐานะเป็นองค์การบริหารส่วนตำบล เมื่อวันที่ ๒๓ กุมภาพันธ์ พ.ศ.๒๕๔๐ องค์การบริหารส่วนตำบลแก้งไก่อ ตั้งอยู่ที่เลขที่ ๑๗๔ หมู่ที่ ๒ ถนน ๒๓๗๖ ตำบลแก้งไก่อ อำเภอสังขม จังหวัดหนองคาย ๔๓๑๖๐ โทร. ๐-๔๒๔๔-๑๖๐๙

องค์การบริหารส่วนตำบลแก้งไก่อ มีพื้นที่ประมาณ ๖๔ ตารางกิโลเมตร มีระยะห่างจากอำเภอสังขม ประมาณ ๕ กิโลเมตร และมีระยะห่างจากจังหวัดหนองคาย ประมาณ ๑๐๐ กิโลเมตร

- ลักษณะภูมิประเทศ

ทิศเหนือ	ติดต่อกับ เทศบาลตำบลสังขม อำเภอสังขม จังหวัดหนองคาย
ทิศใต้	ติดต่อกับ เทศบาลตำบลโนนทอง อำเภอนายูง จังหวัดอุดรธานี
ทิศตะวันออก	ติดต่อกับ องค์การบริหารส่วนตำบลผาตั้ง อำเภอสังขม จังหวัดหนองคาย
ทิศตะวันตก	ติดต่อกับ องค์การบริหารส่วนตำบลสังขม อำเภอสังขม จังหวัดหนองคาย

- ลักษณะภูมิอากาศ

สภาพภูมิอากาศของตำบลแก้งไก่อมี ๓ ฤดู คือ ฤดูร้อน เริ่มตั้งแต่เดือนมีนาคมถึงพฤษภาคม ฤดูฝน เดือนมิถุนายนถึงตุลาคม ฤดูหนาว เดือนพฤศจิกายนถึงกุมภาพันธ์

- ลักษณะของดิน เป็นดินเหนียว ดินร่วนปนทราย
- ลักษณะของแหล่งน้ำ แหล่งน้ำธรรมชาติ ได้แก่ลำน้ำโสม ลำห้วยกอก ห้วยจาน ห้วยลินห้วยกะชะ
- ลักษณะของไม้และป่าไม้ เป็นป่าเบญจพรรณ

๒. ด้านการเมือง/การปกครอง

๒.๑ เขตการปกครอง

องค์การบริหารส่วนตำบลแก้งไก่อ มีจำนวนหมู่บ้านทั้งหมด ๖ หมู่บ้าน ประกอบด้วย

- หมู่ที่ ๑ บ้านโสกกล้า
- หมู่ที่ ๒ บ้านนาขาม
- หมู่ที่ ๓ บ้านแก้งไก่อ(บางส่วน)
- หมู่ที่ ๔ บ้านเจือง(บางส่วน)
- หมู่ที่ ๕ บ้านสังกะสี
- หมู่ที่ ๖ บ้านหนองแสง

๒.๒ การเลือกตั้ง

ตำบลแก้งไก่อแบ่งเขตการเลือกตั้งออกเป็น ๖ เขตเลือกตั้งแบ่งตามเขตหมู่บ้าน จำนวนผู้มีสิทธิเลือกตั้ง ๒,๓๑๓ คน

/แผนที่....

แผนที่ตำบลแก้งไก่อ

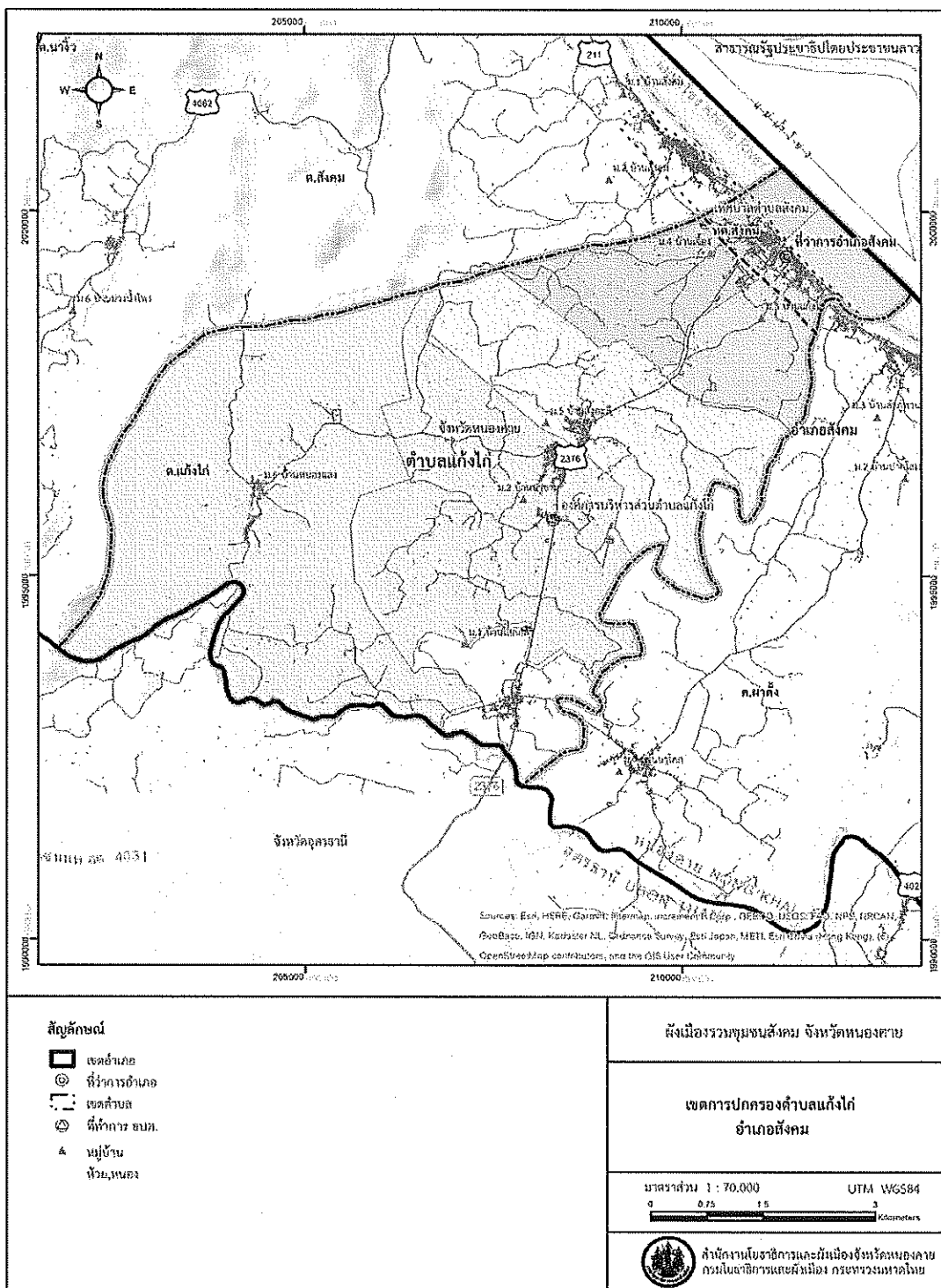

/๓.ประชากร...

แผนพัฒนาท้องถิ่น (พ.ศ. ๒๕๖๖ - ๒๕๗๐) แก้ไข/เปลี่ยนแปลง/เพิ่มเติม ครั้งที่ ๑/๒๕๖๖
ขององค์การบริหารส่วนตำบลแก้งไก่อ อำเภอสังคม จังหวัดหนองคาย

๓. ประชากร

ข้อมูลเกี่ยวกับจำนวนประชากรและครัวเรือน

หมู่ที่	ชื่อหมู่บ้าน	จำนวนประชากร			จำนวนครัวเรือน
		ชาย(คน)	หญิง(คน)	รวม(คน)	
๑	บ้านโสกกล้า	๓๗๖	๓๘๗	๗๖๓	๒๒๘
๒	บ้านนาขาม	๕๓๘	๔๘๔	๑,๐๒๒	๓๑๖
๓	บ้านแก้งไก่อ	๒๙	๒๗	๕๖	๕๑
๔	บ้านเจือง	๙๒	๘๔	๑๗๖	๙๖
๕	บ้านสังกะสี	๓๑๑	๓๓๐	๖๔๑	๒๐๐
๖	บ้านหนองแสง	๒๐๘	๑๗๔	๓๘๒	๑๒๕
รวม		๑,๕๕๕	๑,๔๘๖	๓,๐๔๐	๑,๐๑๖

รับรองข้อมูลจากทะเบียนราษฎร จากอำเภอสังขุม (เมื่อวันที่ ๑๘ กรกฎาคม ๒๕๖๕)

๔.สภาพทางสังคม

๔.๑ การศึกษา

- ศูนย์พัฒนาเด็กเล็ก จำนวน ๒ แห่ง ได้แก่ศูนย์พัฒนาเด็กเล็กบ้านนาขามและศูนย์พัฒนาเด็กเล็กบ้านโสกกล้า
- โรงเรียนที่เปิดสอนระดับประถมศึกษา จำนวน ๒ แห่ง ได้แก่โรงเรียนบ้านโสกกล้าและโรงเรียนบ้านสังกะสีนาขาม สาขาหนองแสง
- โรงเรียนที่เปิดสอนตั้งแต่ระดับประถมศึกษา- มัธยมศึกษาปีที่ ๓ (ขยายโอกาส)จำนวน ๑ แห่ง คือโรงเรียนบ้านสังกะสีนาขาม
- โรงเรียนที่เปิดสอนระดับมัธยมศึกษา (ม.๑ – ม.๖) จำนวน ๑ แห่ง คือโรงเรียนสังขุมวิทยา

๔.๒ การสาธารณสุข อัตรการมีและใช้ส้วมราดน้ำ ร้อยละ ๑๐๐

๔.๓ การสังคมสงเคราะห์

- ผู้สูงอายุที่ขึ้นทะเบียน จำนวน ๔๑๗ คน
- ผู้พิการที่ขึ้นทะเบียน จำนวน ๑๘๒ คน
- ผู้ป่วยโรคติดต่อขึ้นทะเบียน จำนวน ๔ คน
- ผู้ป่วยติดเตียง จำนวน ๑๘๗ คน

๕. ระบบบริการพื้นฐาน

๕.๑ การคมนาคมขนส่ง

- ถนนสายหลักที่ใช้ติดต่อระหว่างอำเภอ ทางหลวงแผ่นดินหมายเลข ๐๒๑๑ และ ทางหลวงหมายเลข ๒๓๗๖
- ถนนภายในหมู่บ้าน พื้นคอนกรีตเสริมเหล็ก ร้อยละ ๘๗%
- ถนนลูกรังเข้าสู่พื้นที่การเกษตร ร้อยละ ๗๐

/๕.๒ การไฟฟ้า...

แผนพัฒนาท้องถิ่น (พ.ศ. ๒๕๖๖ – ๒๕๗๐) แก้ไข/เปลี่ยนแปลง/เพิ่มเติม ครั้งที่ ๑/๒๕๖๖
ขององค์การบริหารส่วนตำบลแก้งไก่อ อำเภอสังขุม จังหวัดหนองคาย

๕.๒ การไฟฟ้า

ตำบลแก้งไก่อ ใช้ไฟฟ้าจากการไฟฟ้าส่วนภูมิภาค ประชากรมีไฟฟ้าใช้ ร้อยละ ๙๕

๕.๓ การประปา

หมู่ที่ ๑, หมู่ที่ ๒, หมู่ที่ ๕ และหมู่ที่ ๖ ใช้ระบบประปาหมู่บ้าน

หมู่ที่ ๓ และหมู่ที่ ๔ ใช้ระบบประปาจากการประปาส่วนภูมิภาค

๖. ระบบเศรษฐกิจ

๖.๑ การเกษตร คิดเป็นร้อยละ ๘๕

๖.๒ การประมง คิดเป็นร้อยละ ๒

๖.๓ การปศุสัตว์ คิดเป็นร้อยละ ๕

๖.๔ การบริการ คิดเป็นร้อยละ ๐.๕

๖.๕ การท่องเที่ยว คิดเป็นร้อยละ ๐.๕

๖.๖ อุตสาหกรรม คิดเป็นร้อยละ ๑

๖.๗ การพาณิชย์และกลุ่มอาชีพ คิดเป็นร้อยละ ๓

๖.๘ แรงงาน คิดเป็นร้อยละ ๓

๗. เศรษฐกิจพอเพียงท้องถิ่น (ด้านการเกษตรและแหล่งน้ำ)

สามารถสืบค้นข้อมูลได้จากข้อมูลเพื่อจัดทำแผนพัฒนาเศรษฐกิจพอเพียงท้องถิ่น

(ด้านการเกษตรและแหล่งน้ำ) กรมส่งเสริมการปกครองท้องถิ่น

๘. ศาสนา ประเพณี วัฒนธรรม

๘.๑ การนับถือศาสนา ประชากรส่วนใหญ่นับถือศาสนาพุทธ

๘.๒ ประเพณีและงานประจำปี ประเพณีฮีตสิบสองครองสิบสี่และเทศกาลเล่นโหวด

๘.๓ ภูมิปัญญาท้องถิ่น

- | | |
|-------------------------------|----------------------|
| - ผู้รู้พิธีกรรมประจำหมู่บ้าน | - หมอนวดจับเส้น |
| - ผู้รู้การทอผ้า | - ผู้รู้การทอเสื่อ |
| - ผู้รู้การย้อมสีธรรมชาติ | - ผู้รู้การจักสาน |
| - ช่างสร้างบ้าน | - ช่างทำเฟอร์นิเจอร์ |
| - หมอสมุนไพร | - หมอเป่า |
| - จำประจำหมู่บ้าน | - หมอขวัญ |
| - ผู้รู้การถนอมอาหาร | - หมอเป่ากระดูก |

๘.๔ สินค้าพื้นเมืองและของที่ระลึก

- | | |
|---------------------|----------------|
| - ผลิตภัณฑ์กล้วยทอด | - เสื่อทอจากกก |
| - ผลิตภัณฑ์จักสาน | - ผ้าขาวม้า |

๙. ทรัพยากรธรรมชาติ

๙.๑ แม่น้ำ มีลำน้ำ, ลำห้วย ๒๐ สาย

๙.๒ ป่าไม้ เป็นป่าเบญจพรรณ

๙.๓ ภูเขา ภูเขาหินงาย, ภูหล่น, ภูใหญ่

๙.๔ คุณภาพของทรัพยากรธรรมชาติ

/ส่วนที่ ๒...

ส่วนที่ ๒

ยุทธศาสตร์องค์กรปกครองส่วนท้องถิ่น

๑. ความสัมพันธ์ระหว่างแผนพัฒนาระดับมหภาค

๑.๑ แผนยุทธศาสตร์ชาติ ๒๐ ปี ประกอบด้วย

- ยุทธศาสตร์ที่ ๑ ยุทธศาสตร์ด้านความมั่นคง
- ยุทธศาสตร์ที่ ๒ ยุทธศาสตร์ด้านการสร้างความสามารถในการแข่งขัน
- ยุทธศาสตร์ที่ ๓ ยุทธศาสตร์ด้านการพัฒนาและเสริมสร้างศักยภาพคน
- ยุทธศาสตร์ที่ ๔ ยุทธศาสตร์ด้านการสร้างโอกาสความเสมอภาคและเท่าเทียมกันทางสังคม
- ยุทธศาสตร์ที่ ๕ ยุทธศาสตร์ด้านการสร้างการเติบโตบนคุณภาพชีวิตที่เป็นมิตรกับสิ่งแวดล้อม
- ยุทธศาสตร์ที่ ๖ ยุทธศาสตร์ด้านการปรับสมดุลและพัฒนาระบบการบริหารจัดการภาครัฐ

๑.๒ แผนพัฒนาเศรษฐกิจและสังคมแห่งชาติ ฉบับที่ ๑๓

มิติภาคการผลิตและบริการเป้าหมาย

- หมวดหมู่ที่ ๑ ไทยเป็นประเทศชั้นนำด้านสินค้าการเกษตรและเกษตรแปรรูปมูลค่าสูง
- หมวดหมู่ที่ ๒ ไทยเป็นจุดหมายของการท่องเที่ยวที่เน้นคุณภาพและความยั่งยืน
- หมวดหมู่ที่ ๓ ไทยเป็นฐานการผลิตยานยนต์ไฟฟ้าที่สำคัญของโลก
- หมวดหมู่ที่ ๔ ไทยเป็นศูนย์กลางทางการแพทย์และสุขภาพมูลค่าสูง
- หมวดหมู่ที่ ๕ ไทยเป็นประตูการค้าการลงทุนและยุทธศาสตร์ทางโลจิสติกส์ที่สำคัญของภูมิภาค
- หมวดหมู่ที่ ๖ ไทยเป็นศูนย์กลางอุตสาหกรรมอิเล็กทรอนิกส์อัจฉริยะและอุตสาหกรรมดิจิทัลของอาเซียน

มิติโอกาสและความเสมอภาคทางเศรษฐกิจและสังคม

- หมวดหมู่ที่ ๗ ไทยมี SMEs ที่เข้มแข็งมีศักยภาพสูงและสามารถแข่งขันได้
- หมวดหมู่ที่ ๘ ไทยมีพื้นที่และเมืองอัจฉริยะที่น่าอยู่ปลอดภัยเติบโตได้อย่างยั่งยืน
- หมวดหมู่ที่ ๙ ไทยมีความยากจนข้ามรุ่นลดลงและมีความคุ้มครองทางสังคมที่เพียงพอเหมาะสม
- มิติความยั่งยืนของทรัพยากรธรรมชาติและสิ่งแวดล้อม
- หมวดหมู่ที่ ๑๐ ไทยมีเศรษฐกิจหมุนเวียนและสังคมคาร์บอนต่ำ
- หมวดหมู่ที่ ๑๑ ไทยสามารถลดความเสี่ยงและผลกระทบจากภัยธรรมชาติและ การเปลี่ยนแปลงสภาพภูมิอากาศ

มิติปัจจัยผลักดันการพลิกโฉมประเทศ

- หมวดหมู่ที่ ๑๒ ไทยมีกำลังคนสมรรถนะสูงมุ่งเรียนรู้อย่างต่อเนื่องตบโจทย์การพัฒนาแห่งอนาคต
- หมวดหมู่ที่ ๑๓ ไทยมีภาครัฐที่ทันสมัยมีประสิทธิภาพและตบโจทย์ประชาชน

๑.๓ การกำหนดเป้าหมายการพัฒนาที่ยั่งยืน (Sustainable Development Goals: SDGs)

- เป้าหมายที่ ๑ ยุติความยากจนทุกรูปแบบในทุกที่
- เป้าหมายที่ ๒ ยุติความหิวโหย บรรลุความมั่นคงทางอาหารและยกระดับโภชนาการ และส่งเสริมเกษตรกรรมที่ยั่งยืน
- เป้าหมายที่ ๓ สร้างหลักประกันว่าคนมีชีวิตที่มีสุขภาพดีและส่งเสริมสวัสดิภาพสำหรับทุกคนในทุกวัย

/เป้าหมายที่ ๔...

เป้าหมายที่ ๔ สร้างหลักประกันว่าทุกคนมีการศึกษาที่มีคุณภาพอย่างครอบคลุมและเท่าเทียม

เป้าหมายที่ ๕ บรรลุความเสมอภาคระหว่างเพศและให้อำนาจของผู้หญิงและเด็กหญิงทุกคน

เป้าหมายที่ ๖ สร้างหลักประกันว่าจะมีการจัดให้มีน้ำและสุขอนามัยสำหรับทุกคน และมีบริการจัดการที่ยั่งยืน

เป้าหมายที่ ๗ สร้างหลักประกันว่าทุกคนเข้าถึงพลังงานสมัยใหม่ในราคาที่สามารถหาซื้อได้ เชื้อถื้อได้ และยั่งยืน

เป้าหมายที่ ๘ ส่งเสริมการเติบโตทางเศรษฐกิจที่ต่อเนื่อง ครอบคลุมและยั่งยืน การจ้างงานเต็มที่และมีประสิทธิภาพ และการมีงานที่สมควรสำหรับทุกคน

เป้าหมายที่ ๙ สร้างโครงสร้างพื้นฐานที่มีความทนทาน ส่งเสริมการพัฒนาอุตสาหกรรมที่ครอบคลุม และยั่งยืน และส่งเสริมนวัตกรรม

เป้าหมายที่ ๑๐ ลดความไม่เสมอภาคภายในและระหว่างประเทศ

เป้าหมายที่ ๑๑ ทำให้เมืองและการตั้งถิ่นฐานของมนุษย์มีความครอบคลุมปลอดภัย มีภูมิต้านทาน

เป้าหมายที่ ๑๒ สร้างหลักประกันให้มีรูปแบบการบริโภคและผลิตที่ยั่งยืน

เป้าหมายที่ ๑๓ ปฏิบัติการอย่างเร่งด่วนเพื่อต่อสู้กับการเปลี่ยนแปลงสภาพภูมิอากาศและผลกระทบอื่นที่เกิดขึ้น

เป้าหมายที่ ๑๔ อนุรักษ์และใช้ประโยชน์จากมหาสมุทร ทะเลและทรัพยากรทางทะเลอย่างยั่งยืน

เป้าหมายที่ ๑๕ ปกป้อง ปันฟู และสนับสนุนการใช้ระบบนิเวศบนบกอย่างยั่งยืน จัดการป่าไม้อย่างยั่งยืน ต่อสู้การกลายสภาพเป็นทะเลทราย หยุดการเสื่อมโทรมของที่ดินและฟื้นสภาพกลับมาใหม่ และหยุดการสูญเสียความหลากหลายทางชีวภาพ

เป้าหมายที่ ๑๖ ส่งเสริมสังคมที่สงบสุขและครอบคลุมเพื่อการพัฒนาที่ยั่งยืน ให้ทุกคนเข้าถึงความยุติธรรม และสร้างสถาบันที่มีประสิทธิภาพ รับผิดชอบ และครอบคลุม ในทุกระดับ

เป้าหมายที่ ๑๗ เสริมความเข้มแข็งให้แก่กลไกการดำเนินงานและฟื้นฟูสภาพหุ้นส่วนความร่วมมือระดับโลกสำหรับการพัฒนาที่ยั่งยืน

๑.๔ แผนพัฒนาภาค/แผนพัฒนากลุ่มจังหวัด/แผนพัฒนาจังหวัด

ยุทธศาสตร์ที่ ๑ ยกระดับมาตรฐาน การผลิต การค้า การลงทุน การท่องเที่ยวและการบริการมุ่งสู่ประชาคมอาเซียน

ยุทธศาสตร์ที่ ๒ พัฒนาคมน ชุมชน และสิ่งแวดล้อมให้เป็นเมืองน่าอยู่

ยุทธศาสตร์ที่ ๓ ส่งเสริมการเกษตรอย่างยั่งยืน

ยุทธศาสตร์ที่ ๔ เสริมสร้างความมั่นคงเพื่อสังคมสงบสุข

ยุทธศาสตร์ที่ ๕ พัฒนาระบบการให้บริการประชาชนสู่มาตรฐานสากล

๑.๕ ยุทธศาสตร์การพัฒนาขององค์กรปกครองส่วนท้องถิ่นในเขตจังหวัด

ยุทธศาสตร์ที่ ๑ การพัฒนาและปรับปรุงโครงสร้างพื้นฐานเพื่อรองรับการเข้าสู่ประชาคมอาเซียน

ยุทธศาสตร์ที่ ๒ การส่งเสริมการกีฬา การท่องเที่ยวและการจัดการสิ่งแวดล้อมอย่างยั่งยืน

ยุทธศาสตร์ที่ ๓ การสร้างโอกาสให้กับประชาชนเพื่อลดความเหลื่อมล้ำ

ยุทธศาสตร์ที่ ๔ การปรับปรุงบริหารจัดการภายในขององค์กรปกครองส่วนท้องถิ่น

/๒.ยุทธศาสตร์...

๒. ยุทธศาสตร์ขององค์การบริหารส่วนตำบลแก้งไก่อ

๒.๑ วิสัยทัศน์

“โครงสร้างพื้นฐานดี ก้าวสู่วิถีแห่งความพอเพียง”

๒.๒ ยุทธศาสตร์

๑. การพัฒนาด้านโครงสร้างพื้นฐาน
๒. การพัฒนาและเสริมสร้างศักยภาพคน
๓. การพัฒนาด้านการจัดระเบียบชุมชน สังคมและการรักษาความสงบเรียบร้อย
๔. การพัฒนาด้านการบริหารจัดการและการอนุรักษ์ทรัพยากรธรรมชาติและสิ่งแวดล้อม
๕. การพัฒนาด้านศิลปวัฒนธรรมจารีตประเพณีและภูมิปัญญาท้องถิ่น
๖. การบริหารจัดการในภาครัฐ การป้องกันการทุจริตประพฤติมิชอบและธรรมาภิบาล

๒.๓ เป้าประสงค์

๑. เพื่อให้มีและบำรุงรักษาทางน้ำและทางบก
๒. เพื่อรักษาความสะอาดของทางน้ำ ทางเดิน และที่สาธารณะ รวมทั้งกำจัดสิ่งปฏิกูล
๓. เพื่อป้องกันและระงับโรคติดต่อ
๔. เพื่อป้องกันและบรรเทาสาธารณภัย
๕. เพื่อส่งเสริมการศึกษา ศาสนา และวัฒนธรรม
๖. เพื่อส่งเสริมการพัฒนาสตรี เด็ก เยาวชน ผู้สูงอายุ และผู้พิการ
๗. เพื่อคุ้มครอง ดูแล และบำรุงรักษาทรัพยากรธรรมชาติและสิ่งแวดล้อม
๘. เพื่อบำรุงรักษาศิลปะ จารีตประเพณี ภูมิปัญญาท้องถิ่น และวัฒนธรรมอันดีของท้องถิ่น

ตารางความเชื่อมโยงระหว่างหมวดหมายการพัฒนา กับเป้าหมายหลัก

๑.การปรับโครงสร้างภาคการผลิตและบริการสู่เศรษฐกิจฐานนวัตกรรม	๒.การพัฒนาคนสำหรับโลกยุคใหม่	๓.การมุ่งสู่สังคมแห่งโอกาสและความเป็นธรรม	๔.การเปลี่ยนผ่านการผลิตและบริโภคไปสู่ความยั่งยืน	๕.การเสริมสร้างความสามารถของประเทศในการรับมือกับการเปลี่ยนแปลงและความเสี่ยงภายใต้บริบทโลกใหม่
๑.เกษตรและเกษตรแปรรูปมูลค่าสูง	๑.เกษตรและเกษตรแปรรูปมูลค่าสูง	๑.เกษตรและเกษตรแปรรูปมูลค่าสูง	๑.เกษตรและเกษตรแปรรูปมูลค่าสูง	๑.เกษตรและเกษตรแปรรูปมูลค่าสูง
๒.การท่องเที่ยวเน้นคุณภาพและความยั่งยืน	๒.การท่องเที่ยวเน้นคุณภาพและความยั่งยืน	๒.การท่องเที่ยวเน้นคุณภาพและความยั่งยืน	๒.การท่องเที่ยวเน้นคุณภาพและความยั่งยืน	๔.การแพทย์และสุขภาพมูลค่าสูง
๓.ฐานการผลิตยานยนต์ไฟฟ้า	๓.ฐานการผลิตยานยนต์ไฟฟ้า	๔.การแพทย์และสุขภาพมูลค่าสูง	๓.ฐานการผลิตยานยนต์ไฟฟ้า	๖.อิเล็กทรอนิกส์อัจฉริยะและดิจิทัล

/๔.การแพทย์...

๔.การแพทย์และสุขภาพมูลค่าสูง	๔.การแพทย์และสุขภาพมูลค่าสูง	๕.ประตูการค้าการลงทุนและโลจิสติกส์	๕.ประตูการค้าการลงทุนและโลจิสติกส์	๘.พื้นที่และเมืองอัจฉริยะ
๕.ประตูการค้าการลงทุนและโลจิสติกส์	๕.ประตูการค้าการลงทุนและโลจิสติกส์	๗.วิสาหกิจขนาดกลางและขนาดย่อมที่เข้มแข็งแข่งขันกันได้	๘.พื้นที่และเมืองอัจฉริยะ	๑๐.เศรษฐกิจหมุนเวียนและสังคมคาร์บอนต่ำ
๖.อิเล็กทรอนิกส์อัจฉริยะและดิจิทัล	๖.อิเล็กทรอนิกส์อัจฉริยะและดิจิทัล	๘.พื้นที่และเมืองอัจฉริยะ	๑๐.เศรษฐกิจหมุนเวียนและสังคมคาร์บอนต่ำ	๑๑.ภัยธรรมชาติและการเปลี่ยนแปลงสภาพภูมิอากาศ
๑.การปรับโครงสร้างภาคการผลิตและบริการสู่เศรษฐกิจฐานนวัตกรรม	๒.การพัฒนาคนสำหรับโลกยุคใหม่	๓.การมุ่งสู่สังคมแห่งโอกาสและความเป็นธรรม	๔.การเปลี่ยนผ่านการผลิตและบริโภคไปสู่ความยั่งยืน	๕.การเสริมสร้างความสามารถของประเทศในการรับมือกับการเปลี่ยนแปลงและความเสี่ยงภายใต้บริบทโลกใหม่
๗.วิสาหกิจขนาดกลางและขนาดย่อมที่เข้มแข็งแข่งขันกันได้	๗.วิสาหกิจขนาดกลางและขนาดย่อมที่เข้มแข็งแข่งขันกันได้	๙.ความยากจนข้ามรุ่นและความคุ้มครองทางสังคม	๘.พื้นที่และเมืองอัจฉริยะ	๑๓.ภาครัฐที่ทันสมัยมีประสิทธิภาพ
๘.พื้นที่และเมืองอัจฉริยะ	๘.พื้นที่และเมืองอัจฉริยะ	๑๐.เศรษฐกิจหมุนเวียนและสังคมคาร์บอนต่ำ	๑๐.เศรษฐกิจหมุนเวียนและสังคมคาร์บอนต่ำ	
๑๐.เศรษฐกิจหมุนเวียนและสังคมคาร์บอนต่ำ	๙.ความยากจนข้ามรุ่นและความคุ้มครองทางสังคม	๑๒.กำลังคนสมรรถนะสูง	๑๑.ภัยธรรมชาติและการเปลี่ยนแปลงสภาพภูมิอากาศ	
	๑๒.กำลังคนสมรรถนะสูง	๑๓.ภาครัฐที่ทันสมัยมีประสิทธิภาพ		

/๒.๔ ตัวชี้วัด...

๒.๔ ตัวชี้วัด

ยุทธศาสตร์	ตัวชี้วัด
๑.การพัฒนาด้านโครงสร้างพื้นฐาน	๑. ร้อยละของถนนที่ได้มาตรฐาน ๒. ร้อยละของประชาชนเดินทางสะดวก ๓. ร้อยละของอุบัติเหตุลดลง ๔. ร้อยละของครัวเรือนมีน้ำสำหรับอุปโภค-บริโภค
๒.การพัฒนาและเสริมสร้างศักยภาพคน	๑. จำนวนโครงการ/กิจกรรมในการส่งเสริมอาชีพ ๒. จำนวนโครงการในการฝึกอาชีพ ๓. ร้อยละของคุณภาพชีวิตของประชาชนดีขึ้น ๔. จำนวนโครงการ/กิจกรรมเพื่อส่งเสริมพัฒนาทางการศึกษา
๓.การพัฒนาด้านการจัดระเบียบชุมชน สังคม และการรักษาความสงบเรียบร้อย	๑. ร้อยละของความพึงพอใจของประชาชน
๔.การพัฒนาด้านการบริหารจัดการและการอนุรักษ์ทรัพยากรธรรมชาติและสิ่งแวดล้อม	๑. จำนวนครั้งในการรณรงค์สร้างจิตสำนึกความตระหนักในการอนุรักษ์ฟื้นฟูทรัพยากรธรรมชาติ ๒. จำนวนกิจกรรมในการจัดการขยะ
๕.การพัฒนาด้านศิลปวัฒนธรรมจารีตประเพณี และภูมิปัญญาท้องถิ่น	๑. จำนวนโครงการ/กิจกรรมเพื่อส่งเสริมด้านศาสนา และวัฒนธรรม
๖.การบริหารจัดการในภาครัฐ การป้องกันการทุจริตประพฤติมิชอบและธรรมาภิบาล	๑. จำนวนบุคลากรที่เข้าร่วมโครงการพัฒนาตนเอง ๒. ร้อยละความพึงพอใจของประชาชนต่อการดำเนินงานในการพัฒนาท้องถิ่น ๓. ร้อยละของรายได้เพิ่มขึ้น ๔. ร้อยละของความพึงพอใจในการทำงานของบุคลากรและการให้บริการ

/๒.๕ ค่าเป้าหมาย...

๒.๕ เป้าหมาย

ยุทธศาสตร์	เป้าหมาย
๑. การพัฒนาด้านโครงสร้างพื้นฐาน	การพัฒนาด้านโครงสร้างพื้นฐาน โดยมุ่งสร้างและบูรณะ ถนน แหล่งน้ำ และสาธารณูปโภคสาธารณูปการ เพื่อความเป็นอยู่ที่ดีของประชาชน
๒. การพัฒนาและเสริมสร้างศักยภาพคน	๑. ส่งเสริมการเกษตร และสร้างอาชีพ เพื่อเพิ่มรายได้ให้กับประชาชน ตามแนวปรัชญาเศรษฐกิจพอเพียง ๒. พัฒนา ส่งเสริม สนับสนุน การศึกษาทั้งในและนอกระบบ ๓. พัฒนา ส่งเสริม สนับสนุนการบริการสาธารณสุขของหมู่บ้าน การป้องกันและระงับโรคติดต่อ ควบคุมป้องกันโรคระบาดในพื้นที่
๓. การพัฒนาด้านการจัดระเบียบชุมชน สังคมและการรักษาความสงบเรียบร้อย	ดำเนินการแก้ไขปัญหายาเสพติด เพิ่มศักยภาพการปฏิบัติงานให้แก่ อปพร. เพิ่มประสิทธิภาพการป้องกันและบรรเทาสาธารณภัยและลดอุบัติเหตุบนท้องถนน
๔. การพัฒนาด้านการบริหารจัดการ และการอนุรักษ์ทรัพยากรธรรมชาติและสิ่งแวดล้อม	การอนุรักษ์ทรัพยากรธรรมชาติและสิ่งแวดล้อม การบริหารจัดการขยะ
๕. การพัฒนาด้านศิลปวัฒนธรรมจารีตประเพณีและภูมิปัญญาท้องถิ่น	ส่งเสริมและสนับสนุนงานด้านศิลปวัฒนธรรมจารีตประเพณีและภูมิปัญญาท้องถิ่น
๖. การบริหารจัดการในภาครัฐ การป้องกันการทุจริตประพฤติมิชอบและธรรมาภิบาล	พัฒนาขีดความสามารถในการให้บริการประชาชนและการปฏิบัติงาน เพื่อมุ่งสร้างประสิทธิภาพการบริหารจัดการองค์กรให้พร้อมบริการประชาชน

๒.๖ กลยุทธ์

๑. พัฒนาและปรับปรุงโครงสร้างพื้นฐาน ถนนเชื่อมระหว่างเส้นทางหลักเข้าสู่ชุมชนและเชื่อมระหว่างตำบล
๒. พัฒนาและปรับปรุงแหล่งน้ำและการบริหารจัดการน้ำอย่างเป็นระบบ
๓. ส่งเสริมและพัฒนาอาชีพ
๔. ส่งเสริมการศึกษา การกีฬาและนันทนาการ
๕. เสริมสร้างการป้องกันและบรรเทาสาธารณภัย
๖. สร้างความตระหนักและปลูกจิตสำนึกเรื่องทรัพยากรธรรมชาติและสิ่งแวดล้อม
๗. ส่งเสริมการท่องเที่ยวเชิงอนุรักษ์(ประเพณี วัฒนธรรม และธรรมชาติ)
๘. เสริมสร้างความเข้มแข็งของชุมชน
๙. สร้างโอกาสให้กับเด็ก ผู้สูงอายุ และผู้ด้อยโอกาสสามารถเข้าถึงบริการสาธารณะ
๑๐. สร้างทีมและพัฒนาสมรรถนะของบุคลากร

/๒.๗ จุดยืนทาง...

แผนพัฒนาท้องถิ่น (พ.ศ. ๒๕๖๖ - ๒๕๗๐) แก้ไข/เปลี่ยนแปลง/เพิ่มเติม ครั้งที่ ๑/๒๕๖๖
ขององค์การบริหารส่วนตำบลแก้งไก่อ อำเภอสว่าง จังหวัดหนองคาย

๒.๗ จุดยืนทางยุทธศาสตร์

องค์การบริหารส่วนตำบลแก้งไก่อให้ความสำคัญต่อการดำเนินการแก้ไขปัญหาความเดือดร้อน และการพัฒนาคุณภาพชีวิตของประชาชนในพื้นที่ในด้านต่างๆ โดยเฉพาะการปรับปรุง พื้นฟูพัฒนาการจัดบริการสาธารณะ หรือโครงสร้างพื้นฐาน ซึ่งถือเป็นภารกิจหลักขององค์กรปกครองส่วนท้องถิ่น ตลอดจนการพัฒนาด้านการศึกษาอันเป็นรากฐานสำคัญต่อการพัฒนาคน พัฒนาประเทศ ให้มีคุณภาพสูงการพัฒนาที่ยั่งยืน ควบคู่กับการพัฒนาในด้านสังคม เศรษฐกิจ สภาพแวดล้อมต่างๆ ที่เกี่ยวข้องโดยตรงกับชีวิตความเป็นอยู่ของประชาชน โดยยึดหลักการมีส่วนร่วม ความสอดคล้องกับนโยบายรัฐบาล และแผนพัฒนาในระดับต่างๆ รวมถึงการพิจารณา วิเคราะห์สภาพปัญหา ความต้องการของประชาชน และความพึงพอใจของประชาชนที่มีต่อการพัฒนา องค์การบริหารส่วนตำบลแก้งไก่อ จึงกำหนดจุดยืนทางยุทธศาสตร์การพัฒนา ไว้ ๖ ประเด็นยุทธศาสตร์ ดังนี้

๑. การพัฒนาด้านโครงสร้างพื้นฐาน
 ๒. การพัฒนาและเสริมสร้างศักยภาพคน
 ๓. การพัฒนาด้านการจัดระเบียบชุมชน สังคมและการรักษาความสงบเรียบร้อย
 ๔. การพัฒนาด้านการบริหารจัดการและการอนุรักษ์ทรัพยากรธรรมชาติและสิ่งแวดล้อม
 ๕. การพัฒนาด้านศิลปวัฒนธรรมจารีตประเพณีและภูมิปัญญาท้องถิ่น
 ๖. การบริหารจัดการในภาครัฐ การป้องกันการทุจริตประพฤติมิชอบและธรรมาภิบาล
๓. การวิเคราะห์เพื่อพัฒนาท้องถิ่น

๓.๑ การวิเคราะห์กรอบการจัดทำยุทธศาสตร์ขององค์กรปกครองส่วนท้องถิ่น

จุดแข็ง

๑. องค์การบริหารส่วนตำบลแก้งไก่อเป็นพื้นที่ราบเหมาะสำหรับการตั้งที่อยู่อาศัย
๒. พื้นที่ราบส่วนใหญ่จะเป็นพื้นที่สำหรับการเพาะปลูกข้าวจึงเหมาะสำหรับการทำนา ทั้งฤดูฝนและฤดูแล้ง โดยมีลำน้ำโสมเป็นแหล่งน้ำต้นทุนผลิต
๓. พื้นที่เนินเขาสามารถทำประโยชน์ด้านการปลูกยางพารา ปาล์ม มันสำปะหลัง และพืชยืนต้นต่างๆ
๔. มีชนบทธรรมนิยมประเพณีที่ดีงามของท้องถิ่น โดยเฉพาะอย่างยิ่งการจัดการประเพณีการเล่นโหวดประจำปีซึ่งสามารถดึงดูดนักท่องเที่ยวและสร้างรายได้ให้กับประชาชนในพื้นที่
๕. มีสถานที่สำคัญทางศาสนาและพระสงฆ์เป็นที่เคารพนับถือของประชาชนได้แก่วัดป่านาขาม, วัดโนนสง่า /๖.มีสถาน...
๖. มีสถานศึกษาที่มีความพร้อมทั้งระดับประถมศึกษา ถึงมัธยมศึกษาสามารถเป็นศูนย์กลางขยายโอกาสทางการศึกษาของประชาชน ในเขตอำเภอสังขมและเขตจังหวัดอุดรธานีบางส่วน
๗. มีพื้นที่ลุ่มน้ำที่อุดมสมบูรณ์ เหมาะแก่การทำการเกษตร
๘. มีป่าไม้และสัตว์ป่าที่สมบูรณ์เหมาะสำหรับการท่องเที่ยวทางธรรมชาติ
๙. การคมนาคมในพื้นที่สะดวกเนื่องจากถนนเชื่อมระหว่างหมู่บ้านได้ก่อสร้างเป็นถนนลาดยาง/ถนนคสล.เป็นส่วนใหญ่

จุดอ่อน

๑. การพัฒนาด้านการเกษตรยังไม่ครบวงจร ส่งผลให้การผลิตด้านการเกษตรกรรมมีปัญหาในด้านราคาคุณภาพผลผลิต และผลผลิตที่ตกต่ำ ผู้ประกอบการและผู้ผลิตยังไม่ตื่นตัวในการพัฒนาสินค้าและบริการ
๒. ประชาชนส่วนใหญ่รายได้ต่ำ ขาดการศึกษา ขาดความรู้ด้านเทคโนโลยีสมัยใหม่

/๓. ประชาชน...

๓. ประชาชนขาดจิตสำนึกในการแสดงความคิดเห็นและการมีส่วนร่วม
๔. แรงงานมีฝีมือน้อย และการอพยพแรงงานสูง
๕. ความผันผวนของภัยธรรมชาติ ทำให้มีปัญหาน้ำท่วมพื้นที่และปัญหาพื้นที่ที่แห้งแล้งซ้ำซากส่งผลเสียต่อการผลิตทางการเกษตรและการค้า
๖. องค์กรประชาชนยังไม่เข้มแข็ง
๗. ขาดแหล่งเงินทุนระยะยาว เพื่อให้ประชาชนและภาคเอกชนใช้ในการดำเนินงานทางธุรกิจตลอดจนการลงทุน
๘. โครงสร้างพื้นฐานและสิ่งอำนวยความสะดวกในปัจจุบัน ยังไม่เอื้อต่อการค้าการลงทุน และการท่องเที่ยวเพื่อเชื่อมโยงกับประเทศเพื่อนบ้านได้อย่างมีประสิทธิภาพเท่าที่ควร
๙. สินค้าการเกษตรประเภทแปรรูปยังทำอย่างง่ายใช้เทคนิคต่ำไม่มีความหลากหลาย
๑๐. ขาดแคลนแหล่งกักเก็บน้ำขนาดใหญ่สำหรับการเกษตร และผลิตประปา

อุปสรรค

๑. ราคาน้ำมันและเชื้อเพลิงในการขนถ่ายพืชผลการเกษตรมีแนวโน้มสูงขึ้น
๒. การเกิดภัยธรรมชาติบ่อยครั้ง
๓. ต้นทุนการผลิตสินค้าการเกษตรสูงขึ้นจากการปรับตัวของราคาปุ๋ยและสารเคมีที่ใช้ในการผลิต
๔. ค่าความนิยมในวัฒนธรรมตะวันตก ขาดการรักษาไว้ซึ่งวัฒนธรรมประเพณีอันดีงามของสังคมไทย

โอกาส

๑. ประชากรส่วนใหญ่ปลูกยางพารา จึงเป็นโอกาสดีขององค์การบริหารส่วนตำบลแก้งไถ่ที่จะส่งเสริมการปลูกยางพาราและการจัดฝึกอบรมกรีดยางพารา
๒. รัฐบาลมีนโยบายแก้ไขปัญหาความยากจน การปราบปรามยาเสพติด ผู้มีอิทธิพลการทุจริตคอร์รัปชัน การปฏิรูปการศึกษา กองทุนหมู่บ้านที่ชัดเจนและต่อเนื่องทำให้การพัฒนาในท้องถิ่นได้ผลเป็นรูปธรรมมากขึ้น
๓. สภาพสังคมเป็นสังคมชนบทจึงทำให้ค่าครองชีพโดยรวมต่ำกว่าในเมือง
๔. รัฐบาลได้ส่งเสริมให้มีการผลิตสินค้าในชุมชนจึงเป็นโอกาสของกลุ่มต่างๆ ในชุมชนที่จะผลิตสินค้าออกจำหน่ายเพื่อสร้างความเข้มแข็งทางเศรษฐกิจให้กับชุมชน

/การวิเคราะห์...

การวิเคราะห์ศักยภาพเพื่อประเมินสถานการณ์การพัฒนาในปัจจุบัน และ โอกาสการพัฒนาในอนาคต (SWOT Analysis) ของตำบล

ปัจจัยภายใน

โครงสร้าง	จุดแข็ง (Strength)	จุดอ่อน(Weakness)
ด้านโครงสร้างพื้นฐาน	<ul style="list-style-type: none"> - มีเส้นทางคมนาคมสะดวกเชื่อมต่อกันสู่ถนนสายหลัก - มีแหล่งน้ำที่สร้างขึ้นเพื่อรองรับน้ำ - มีไฟฟ้ารายทางรอบหมู่บ้าน 	<ul style="list-style-type: none"> - การให้บริการด้านขนส่งสาธารณะไม่ครอบคลุม - ถนนยังจำเป็นต้องพัฒนาอย่างต่อเนื่อง
ด้านทรัพยากรธรรมชาติและ สิ่งแวดล้อม	<ul style="list-style-type: none"> - สภาพพื้นที่อุดมสมบูรณ์เหมาะแก่การทำเกษตร - มีลำน้ำโสม, ห้วยเย็น, ห้วยโสกกล้า, ห้วยจวนและห้วยกอกในการทำเกษตร - มีป่าไม้ และแหล่งน้ำที่อุดมสมบูรณ์ 	<ul style="list-style-type: none"> - เกษตรกรยังคงใช้สารเคมีในการผลิตภาคการเกษตรก่อให้เกิดผลเสียต่อสุขภาพและสภาพแวดล้อม - มีปัญหาพื้นที่ทำกินเนื่องจากไม่มีเอกสารสิทธิที่ดินทำกิน - ในฤดูแล้งปริมาณน้ำขาดแคลน แห้งแล้ง - ในฤดูน้ำหลากจะมีน้ำท่วมพื้นที่ทางการเกษตร - สิ่งแวดล้อมเริ่มมีสภาพเสื่อมโทรม
ด้านเศรษฐกิจ	<ul style="list-style-type: none"> - ประชาชนในพื้นที่มีภูมิปัญญาท้องถิ่นซึ่งนำมาใช้แปรรูปให้เกิดประโยชน์และสร้างรายได้ให้ชุมชนได้ - เป็นแหล่งผลิตข้าวพื้นเมืองคุณภาพสูง - การคมนาคมขนส่งผลผลิตมีความสะดวก 	<ul style="list-style-type: none"> - ที่ดินมีราคาแพง ทำให้เพิ่มต้นทุนการผลิต - การประกอบอาชีพทางการเกษตรใช้ต้นทุนในการผลิตสูงและผลิตได้ราคา ต่ำ - งบประมาณไม่เพียงพอต่อการปรับปรุงถนน
ด้านสังคม,วัฒนธรรมภูมิปัญญาและการศึกษา	<ul style="list-style-type: none"> - มีผู้นำชุมชนเข้มแข็ง และมีศักยภาพในการมีส่วนร่วมในการพัฒนาตำบล - เกษตรกรในชุมชนมีองค์ความรู้ในการผลิตสินค้าภาคการเกษตร - มีความโดดเด่นด้านสืบสานพุทธศาสนา มีวัดเป็นที่พึ่งและศูนย์รวมจิตใจคนใน ชุมชน - มีสถานศึกษาที่พอเพียงต่อเยาวชนในตำบล - ชุมชนมีความสงบใช้ชีวิตตามแนวเศรษฐกิจพอเพียง 	<ul style="list-style-type: none"> - ประชาชนขาดความเข้าใจระหว่างภาครัฐและประชาชน - ค่านิยมของเยาวชนในการทำเกษตรลดลง - มียาเสพติดยังคงแพร่ระบาดในชุมชน - ชุมชนขาดความรู้ขาดการตื่นตัวในการเตรียมความพร้อมเข้าสู่ระบบอาเซียน

/ปัจจัยภายนอก...

ปัจจัยภายนอก

โครงสร้าง	โอกาส (Opportunity)	อุปสรรค (Threats)
ด้านโครงสร้างพื้นฐาน	<ul style="list-style-type: none"> - ได้รับเงินสนับสนุนงบประมาณจากหน่วยงานของรัฐบาล เช่น กรมส่งเสริมการปกครองส่วนท้องถิ่น, อบจ. - หน่วยงานรัฐมีการส่งเสริมและสนับสนุนนโยบายของท้องถิ่น มากขึ้น - การกำหนดยุทธศาสตร์การพัฒนาตำบลให้สอดคล้องกับยุทธศาสตร์การพัฒนาจังหวัด และแผนพัฒนาเศรษฐกิจและสังคมแห่งชาติ - การกระจายอำนาจมีเพิ่มขึ้น ทำให้งบประมาณรายจ่ายท้องถิ่นมากขึ้น 	<ul style="list-style-type: none"> - มีการปรับปรุง แก้ไข ระเบียบ กฎหมายที่เกี่ยวข้องกับองค์กรปกครองส่วนท้องถิ่นบ่อยครั้งจนเกิดความสับสนในการถือปฏิบัติ - งบประมาณที่รัฐจัดสรรให้แก่ท้องถิ่นเพื่อใช้ในการพัฒนาตำบล ไม่เพียงพอต่อความต้องการที่จะใช้ในการพัฒนาดำเนินการ ตามโครงการที่ประชาชนในตำบลเสนอขอต่อหน่วยงานท้องถิ่น
ด้านทรัพยากรธรรมชาติและสิ่งแวดล้อม	<ul style="list-style-type: none"> - โครงการปลูกป่าตามแนวพระราชดำริ - กระแสลดภาวะโลกร้อน - กระแสเสริมสร้างสุขนิสัยการบริโภคพืชผักปลอดสารพิษ - กระแสความต้องการบริโภคข้าวปลอดสารพิษ 	<ul style="list-style-type: none"> - ปัญหาภัยธรรมชาติ เช่น อุทกภัย, ภัยแล้ง, น้ำท่วม ก่อให้เกิดความเสียหายต่อผลผลิตทางการเกษตร และสิ่งแวดล้อม - ปัญหาหมอกควัน และฝุ่นละอองแพร่กระจาย มากขึ้น
ด้านเศรษฐกิจ	<ul style="list-style-type: none"> - นโยบายด้านเศรษฐกิจของรัฐบาล โดยยึดหลักแนวทางเศรษฐกิจพอเพียง - การขยายตัวของภาคธุรกิจ ในประเทศมีแนวโน้มสูงขึ้น 	<ul style="list-style-type: none"> - ผลกระทบด้านเศรษฐกิจจากการปรับขึ้นราคาน้ำมัน - นโยบายด้านการบริหารงบประมาณของรัฐบาลที่จัดสรรให้กับหน่วยงานท้องถิ่นเพื่อพัฒนาตำบลมีไม่เพียงพอ - ปัญหาอุทกภัยและโรคแมลงทำให้ราคาต้นทุนการผลิตภาคการเกษตรสูงขึ้น - นโยบายข้าวของรัฐบาลไม่มีความแน่นอน - มีแหล่งเงินกู้เพิ่มมากขึ้นอย่างแพร่หลายซึ่งก่อให้เกิดปัญหาหนี้สินเพิ่มมากขึ้น - ราคาผลผลิตตกต่ำ
ด้านสังคม, วัฒนธรรม ภูมิปัญญาและการศึกษา	<ul style="list-style-type: none"> - กระแสพระราชดำริในหลวงเรื่องการพึ่งตนเองและความพอเพียง เป็นที่ยึดมั่นของประชาชนทุกระดับ - กระแสยึดมั่นความรักชาติ ศาสนา พระมหากษัตริย์ 	<ul style="list-style-type: none"> - กระแสวัตถุนิยม - พฤติกรรมอุปโลก บริโภค ที่ฟุ่มเฟือย - ระบบทุนนิยม - การแพร่ระบาดของเชื้อโรค พาหนะนำโรค เพิ่มมากขึ้น

/ปัจจัยภายนอก...

ปัจจัยภายนอก	โอกาส(Opportunity)	อุปสรรค(Threasts)
<p>ด้านสังคม ,วัฒนธรรม ภูมิปัญญาและการศึกษา</p>	<ul style="list-style-type: none"> - นโยบายปราบปรามยาเสพติด แห่งชาติของรัฐบาล การมีส่วนร่วมของภาคภาคีเครือข่าย หน่วยงานต่างๆเพิ่มมากขึ้น - กระแสการตื่นตัวเข้าสู่ประเทศ ประชาคมอาเซียน - นโยบายแก้ไขปัญหาคาความยากจน ของรัฐบาล - กระแสความต้องการบริโภคข้าว ปลอดภัย - กระแสมรงค์ป้องกันโรคระบาดและ โรคติดต่อ เช่น ไข้เลือดออก,โรคเอดส์ - กระแสมรงค์ปกป้องเด็กและสตรี - นโยบายจ่ายเบี้ยยังชีพแก่ ผู้สูงอายุ,คนพิการ และผู้ป่วยโรคเอดส์ - บริบทของสังคมไทยเป็นปัจจัย เกื้อหนุนให้ภาคประชาสังคม ขับเคลื่อนได้โดยง่ายเช่น ความอ่อน น้อมถ่อมตน ,ความเป็นพี่เป็นน้อง ,ความเป็นสถาบันครอบครัว - มีกระบวนการสื่อสารที่ทันสมัยโดย ผ่านเทคโนโลยีสมัยใหม่ทำให้สามารถ เผยแพร่ประชาสัมพันธ์และสื่อสาร เรื่องต่างๆได้อย่างรวดเร็วและ คล่องตัวมากขึ้น 	<ul style="list-style-type: none"> - การเปลี่ยนแปลงทางสังคมที่ แพร่หลาย รวดเร็ว รุนแรง ยากต่อ การควบคุม เช่น พฤติกรรมการเสพ ยาเสพติดของวัยรุ่น,พฤติกรรม ตั้งครร์ภักก่อนวัยอัน ควร - วิฤกตทางการเมืองที่ก่อให้เกิด ความขัดแย้งในสังคมและใช้ ประชาชน เป็นเครื่องมือทาง การเมืองและความเปลี่ยนแปลงทาง การเมืองที่ไม่ มีความแน่นอน เช่น การเปลี่ยนแปลงผู้นำเป็นต้น ส่งผล ให้การขับเคลื่อนงานภาคประชา สังคมมีอุปสรรค - ในสังคมไทยยังมีการ ใช้อำนาจที่ ไม่เป็นธรรมและเอื้อประโยชน์ทาง ธุรกิจเช่น ภาครัฐกับภาคธุรกิจที่ ทำงานเอื้อประโยชน์ต่อกันทำให้ ภาคประชาสังคมอ่อนแอลง - มีแหล่งเงินทุน ที่แพร่หลายเพิ่ม มากขึ้นในสังคม

/ส่วนที่ ๓...

ที่	ยุทธศาสตร์ชาติ ๒๐ ปี	แผนพัฒนาเศรษฐกิจและสังคมแห่งชาติ ฉบับที่ ๑๓	SDGs	แผนพัฒนาภาค/แผนพัฒนาภาคกลุ่มจังหวัด	ยุทธศาสตร์การพัฒนารองขององค์กรปกครองส่วนท้องถิ่น ในเขตจังหวัด	ยุทธศาสตร์ (อปท.)	กลยุทธ์	แผนงาน	หน่วยงานรับผิดชอบหลัก
๓	ยุทธศาสตร์ที่ ๑ ด้านความมั่นคง	หมวดหมู่ที่ ๘ ไทยมีพื้นที่เมืองอัจฉริยะที่มามีอยู่ตลอดรายเติบโตได้อย่างยั่งยืน	เป้าหมายที่ ๑๖ สนับสนุนสังคมที่สงบสุขและครอบคลุมที่เอื้อต่อการพัฒนาที่ยั่งยืน	ยุทธศาสตร์ที่ ๔ เสริมสร้างความมั่นคงเพื่อสังคมสงบสุข	ยุทธศาสตร์ที่ ๓ การจัดการชุมชนสังคมและรักษาความสงบเรียบร้อย	-สร้างทีมและพัฒนาสมรรถนะของบุคลากร -เสริมสร้างความรู้ความเข้าใจของชุมชน -เสริมสร้างการป้องกันและบรรเทาสาธารณภัย	-แผนงานบริหารงานทั่วไป -แผนงานรักษาความสงบภายใน	-สำนักงาน	-สำนักปลัด
๔	ยุทธศาสตร์ที่ ๕ ด้านการสร้างการเติบโตบนคุณภาพชีวิตที่เป็นมิตรกับสิ่งแวดล้อม	หมวดหมู่ที่ ๑๑ ลดความเสี่ยงและผลกระทบจากภัยธรรมชาติ	เป้าหมายที่ ๖ สร้างหลักประกันให้มีน้ำใช้และการจัดการน้ำ และการสุขาภิบาลอย่างยั่งยืนสำหรับทุกคน	ยุทธศาสตร์ที่ ๒ พัฒนาคมนาคมและสิ่งแวดล้อมให้เป็นที่น่าอยู่	ยุทธศาสตร์ที่ ๒ การส่งเสริมการกักเก็บน้ำ การท่องเที่ยว และการจัดการสิ่งแวดล้อมอย่างยั่งยืน	ยุทธศาสตร์ที่ ๔ การบริหารจัดการอนุรักษ์ทรัพยากรธรรมชาติและสิ่งแวดล้อม	-พัฒนาและปรับปรุงแหล่งน้ำและการบริหารจัดการน้ำ -สร้างระบบ -สร้างความรู้ความตระหนักและปลูกจิตสำนึกเรื่องทรัพยากรธรรมชาติและสิ่งแวดล้อม -ส่งเสริมการท่องเที่ยวเชิงอนุรักษ์	-แผนงานคณะและชุมชน -แผนงานสร้างความเข้มแข็งของชุมชน -แผนงานการเกษตร	-กองช่าง -สำนักปลัด
๕	ยุทธศาสตร์ที่ ๔ ด้านการสร้างโอกาสและความเสมอภาคทางสังคม	หมวดหมู่ที่ ๒ ไทยเป็นจุดหมายของการพัฒนาที่ยั่งยืนคุณภาพและความยั่งยืน	เป้าหมายที่ ๑๖ ส่งเสริมสังคมที่สงบสุขและครอบคลุมที่เอื้อต่อการพัฒนาที่ยั่งยืน	ยุทธศาสตร์ที่ ๑ ยกระดับมาตรฐานการผลิตการค้า การลงทุน การท่องเที่ยวและบริการมุ่งสู่ประชาคมอาเซียน	ยุทธศาสตร์ที่ ๒ การส่งเสริมการกักเก็บน้ำ การท่องเที่ยว และการจัดการสิ่งแวดล้อมอย่างยั่งยืน	ยุทธศาสตร์ที่ ๕ การพัฒนาวัฒนธรรมและส่งเสริมภูมิปัญญาท้องถิ่นสิ่งแวดล้อม	-ส่งเสริมการท่องเที่ยวเชิงอนุรักษ์(ประเพณี วัฒนธรรม และธรรมชาติ) -สร้างความรู้ความตระหนักและปลูกจิตสำนึกเรื่องทรัพยากรธรรมชาติและสิ่งแวดล้อม	-สังคมสงเคราะห์ -แผนงานการศึกษา -สถานีวิจัยวัฒนธรรม	-กองการศึกษา

ที่	ยุทธศาสตร์ชาติ ๒๐ ปี	แผนพัฒนาเศรษฐกิจและสังคมแห่งชาติ ฉบับที่ ๑๓	SDGs	แผนพัฒนาภาค/แผนพัฒนากลุ่มจังหวัด	ยุทธศาสตร์การพัฒนารององค์กรปกครองส่วนท้องถิ่น ในเขตจังหวัด	ยุทธศาสตร์ (อปท.)	กลยุทธ์	แผนงาน	หน่วยงานรับผิดชอบหลัก
๖	ยุทธศาสตร์ที่ ๖ ด้านการปรับสมดุลและพัฒนาระบบการบริหารจัดการภาครัฐ	หมวดหมายที่ ๑๓ ไทยมีภาครัฐที่ทันสมัยมีประสิทธิภาพและตอบโจทย์ประชาชน	เป้าหมายที่ ๑๖ สงเสริมสังคมที่สงบสุขและครอบคลุมเพื่อการพัฒนายั่งยืน	ยุทธศาสตร์ที่ ๕ พัฒนาระบบการให้บริการประชาชนสู่มาตรฐานสากล	ยุทธศาสตร์ที่ ๔ การปรับปรุงบริหารจัดการภายในองค์กรปกครองส่วนท้องถิ่น	ยุทธศาสตร์ที่ ๖ การบริหารจัดการในภาครัฐที่โปร่งใสและยุติธรรมมาภิบาล	-สร้างทีมและพัฒนาสมรรถนะของบุคลากร	-แผนงานการบริหารงานทั่วไป -แผนงานสร้างความเข้มแข็งของชุมชน	-สำนักปลัด

๓.๒ รายละเอียดการนำแผนพัฒนา(อปท.)ไปสู่การปฏิบัติ

๑.ยุทธศาสตร์การพัฒนาและแผนงาน

ที่	ยุทธศาสตร์	ด้าน	แผนงาน	หน่วยงานรับผิดชอบหลัก	หน่วยงานสนับสนุน
๑	ยุทธศาสตร์ด้านโครงสร้างพื้นฐาน	๑.บริการชุมชนและสังคม	๑.แผนงานคณะและชุมชน	กองช่าง	
		๒.การเศรษฐกิจ	๑. แผนงานอุตสาหกรรมและการโยธา ๒.แผนงานการเกษตร	กองช่าง สำนักปลัด	
๒	การพัฒนาและเสริมสร้างศักยภาพคน	๑.บริการชุมชนและสังคม	๑.แผนงานการศึกษา	กองการศึกษา	
			๒.แผนงานสาธารณสุข	สำนักปลัด	
			๓. สังคมสงเคราะห์	สำนักปลัด	
			๔. แผนงานสร้างความเข้มแข็งของชุมชน	สำนักปลัด	
			๕.แผนงานการศาสนาวัฒนธรรมและนันทนาการ	กองการศึกษา	
๓	การจัดระเบียบชุมชน สังคมและการรักษาความสงบเรียบร้อย	๒.การเศรษฐกิจ	๑.แผนงานการเกษตร	สำนักปลัด	
		๓.บกลาง	๑.งบกลาง	สำนักปลัด	
		๑.ด้านบริหารงานทั่วไป	๑.แผนงานบริหารงานทั่วไป	สำนักปลัด	
๔	การบริหารจัดการและการอนุรักษ์ทรัพยากรธรรมชาติและสิ่งแวดล้อม	๑.บริการชุมชนและสังคม	๒.แผนงานรักษาความสงบภายใน	สำนักปลัด	
			๑.แผนงานคณะและชุมชน	กองช่าง	
๕	การพัฒนาต้นคิดปะวัติวัฒนธรรมประเพณีและภูมิปัญญาท้องถิ่น	๒.การเศรษฐกิจ	๒.แผนงานสร้างความเข้มแข็งของชุมชน	สำนักปลัด	
			๑.แผนงานการเกษตร	สำนักปลัด	
๖	การบริหารจัดการในภาครัฐ การป้องกันทุจริตประพฤติมิชอบและธรรมาภิบาล	๑.ด้านบริหารงานทั่วไป	๑.สังคมสงเคราะห์	สำนักปลัด	
			๑.แผนงานการศาสนาวัฒนธรรมและนันทนาการ	กองการศึกษา	
		๒.บริการชุมชนและสังคม	๑.แผนงานบริหารงานทั่วไป	สำนักปลัด	
			๑.แผนงานสร้างความเข้มแข็งของชุมชน	สำนักปลัด	

/๒.บัญชีโครงการ...

บัญชีสรุปโครงการพัฒนา
แผนพัฒนาท้องถิ่น(พ.ศ.๒๕๖๖-๒๕๗๐)แก้ไข/เปลี่ยนแปลง/เพิ่มเติม ครั้งที่ ๑/๒๕๖๖
องค์การบริหารส่วนตำบลแก้งไถ อำเภอลำดอง จังหวัดนครราชสีมา

แบบ ผ ๐๑

ยุทธศาสตร์	ปี ๒๕๖๖		ปี ๒๕๖๗		ปี ๒๕๖๘		ปี ๒๕๖๙		ปี ๒๕๗๐		รวม ๕ ปี	
	จำนวนโครงการ	งบประมาณ (บาท)	จำนวนโครงการ	งบประมาณ (บาท)	จำนวนโครงการ	งบประมาณ (บาท)	จำนวนโครงการ	งบประมาณ (บาท)	จำนวนโครงการ	งบประมาณ (บาท)	จำนวนโครงการ	งบประมาณ (บาท)
ยุทธศาสตร์ที่ ๑ ยุทธศาสตร์ด้าน โครงสร้างพื้นฐาน												
กลยุทธ์ -การพัฒนา โครงสร้างพื้นฐานฯ	๖๔	๗๓,๗๐๐,๐๐๐	๖๕	๘๑,๖๐๐,๐๐๐	๖๕	๘๑,๘๐๐,๐๐๐	๖๕	๘๑,๘๐๐,๐๐๐	๖๕	๘๔,๖๐๐,๐๐๐	๓๒๔	๔๐๓,๕๐๐,๐๐๐
๑.แผนงาน อุตสาหกรรมและการ โยธา												
๒.แผนงานเกษตรชุมชน	๒๒	๒๐,๗๐๐,๐๐๐	๒๒	๒๐,๗๐๐,๐๐๐	๒๒	๒๐,๗๐๐,๐๐๐	๒๒	๒๐,๗๐๐,๐๐๐	๒๒	๒๑,๐๐๐,๐๐๐	๑๑๐	๑๐๔,๑๐๐,๐๐๐
รวม	๘๖	๙๔,๔๐๐,๐๐๐	๘๗	๑๐๒,๓๐๐,๐๐๐	๘๗	๑๐๒,๕๐๐,๐๐๐	๘๗	๑๐๒,๕๐๐,๐๐๐	๘๗	๑๐๕,๖๐๐,๐๐๐	๔๓๔	๕๐๗,๖๐๐,๐๐๐

แผนพัฒนาท้องถิ่น (พ.ศ. ๒๕๖๖ - ๒๕๗๐)แก้ไข/เปลี่ยนแปลง/เพิ่มเติม ครั้งที่ ๑/๒๕๖๖
ขององค์การบริหารส่วนตำบลแก้งไถ อำเภอลำดอง จังหวัดนครราชสีมา

บัญชีสรุปโครงการพัฒนา

แผนพัฒนาท้องถิ่น(พ.ศ.๒๕๖๖-๒๕๗๐)แก้ไข/เปลี่ยนแปลง/เพิ่มเติม ครั้งที่ ๑/๒๕๖๖
องค์การบริหารส่วนตำบลแก้งไถ อำเภอลำดวน จังหวัดหนองคาย

แบบ ผ ๐๑

ยุทธศาสตร์	ปี ๒๕๖๖		ปี ๒๕๖๗		ปี ๒๕๖๘		ปี ๒๕๖๙		ปี ๒๕๗๐		รวม ๕ ปี	
	จำนวนโครงการ	งบประมาณ (บาท)	จำนวนโครงการ	งบประมาณ (บาท)	จำนวนโครงการ	งบประมาณ (บาท)	จำนวนโครงการ	งบประมาณ (บาท)	จำนวนโครงการ	งบประมาณ (บาท)	จำนวนโครงการ	งบประมาณ (บาท)
ยุทธศาสตร์ที่ ๒ การพัฒนาและเสริมสร้างศักยภาพคน												
กลยุทธ์ -เสริมสร้าง ความเข้มแข็งของชุมชน												
-ส่งเสริมการศึกษาการ กีฬาและนันทนาการ												
-สร้างโอกาสให้กับเด็ก ผู้สูงอายุและผู้ ด้อยโอกาสสามารถ เข้าถึงบริการสาธารณะ												
๑.แผนงานสังคม สงเคราะห์	๗	๓๒๐,๐๐๐	๗	๓๓๐,๐๐๐	๗	๓๓๐,๐๐๐	๗	๓๓๐,๐๐๐	๗	๓๓๐,๐๐๐	๓๕	๑,๖๕๐,๐๐๐
๒.แผนงานการศึกษา	๒๒	๗,๒๙๔,๖๐๐	๒๒	๗,๓๔๔,๖๐๐	๒๒	๗,๕๔๔,๖๐๐	๒๒	๗,๕๔๔,๖๐๐	๒๒	๗,๕๔๔,๖๐๐	๑๑๐	๓๓,๒๒๓,๐๐๐
๓.แผนงานการศาสนา วัฒนธรรมและ นันทนาการ	๔	๔๘๐,๐๐๐	๔	๔๘๐,๐๐๐	๔	๔๘๐,๐๐๐	๔	๔๘๐,๐๐๐	๔	๔๘๐,๐๐๐	๒๐	๒,๔๐๐,๐๐๐
๔.แผนงานสาธารณสุข	๑๕	๑,๖๖๐,๐๐๐	๑๕	๑,๖๖๐,๐๐๐	๑๕	๑,๖๖๐,๐๐๐	๑๕	๑,๖๖๐,๐๐๐	๑๕	๑,๖๖๐,๐๐๐	๗๕	๘,๓๐๐,๐๐๐
๕.แผนงานงบกลาง	๓	๖,๐๒๐,๐๐๐	๓	๖,๔๕๕,๐๐๐	๓	๖,๗๓๑,๕๐๐	๓	๖,๙๘๓,๐๐๐	๓	๗,๐๓๕,๐๐๐	๑๕	๓๓,๒๒๔,๕๐๐

แผนพัฒนาท้องถิ่น (พ.ศ. ๒๕๖๖ - ๒๕๗๐)แก้ไข/เปลี่ยนแปลง/เพิ่มเติม ครั้งที่ ๑/๒๕๖๖

ขององค์การบริหารส่วนตำบลแก้งไถ อำเภอลำดวน จังหวัดหนองคาย

รวม	๕๑	๑๕,๗๗๔,๖๐๐	๕๑	๑๖,๗๖๗,๖๐๐	๕๑	๑๖,๙๙๗,๖๐๐	๕๑	๑๗,๐๔๙,๖๐๐	๒๕๕๕	๘๒,๘๓๗,๕๐๐
-----	----	------------	----	------------	----	------------	----	------------	------	------------

แบบ ผ ๐๑

บัญชีสรุปโครงการพัฒนา
แผนพัฒนาท้องถิ่น(พ.ศ.๒๕๖๖-๒๕๗๐)แก้ไขเปลี่ยนแปลง/เพิ่มเติม ครั้งที่ ๑/๒๕๖๖
องค์การบริหารส่วนตำบลแก้งไถ อำเภอลำสังคม จังหวัดหนองคาย

ยุทธศาสตร์	ปี ๒๕๖๖		ปี ๒๕๖๗		ปี ๒๕๖๘		ปี ๒๕๖๙		ปี ๒๕๗๐		รวม ๕ ปี	
	จำนวนโครงการ	งบประมาณ (บาท)	จำนวนโครงการ	งบประมาณ (บาท)	จำนวนโครงการ	งบประมาณ (บาท)	จำนวนโครงการ	งบประมาณ (บาท)	จำนวนโครงการ	งบประมาณ (บาท)	จำนวนโครงการ	งบประมาณ (บาท)
ยุทธศาสตร์ที่ ๓ การจัดระเบียบชุมชนสังคมและการรักษาความสงบเรียบร้อย												
กลยุทธ์ -สร้างทีมพัฒนาสมรรถนะของบุคลากร												
-เสริมสร้างความเข้มแข็งของชุมชน												
-เสริมสร้างการป้องกันและบรรเทาสาธารณภัย												
๑.แผนงานบริหารงานทั่วไป	๒	๖๐๐,๐๐๐	๒	๖๐๐,๐๐๐	๒	๖๐๐,๐๐๐	๒	๖๐๐,๐๐๐	๒	๖๐๐,๐๐๐	๑๐	๓,๐๐๐,๐๐๐
๒.แผนงานรักษาความสงบภายใน	๑๒	๑,๖๐๐,๐๐๐	๑๒	๑,๖๐๐,๐๐๐	๑๒	๑,๖๐๐,๐๐๐	๑๒	๑,๖๐๐,๐๐๐	๑๒	๑,๖๐๐,๐๐๐	๖๐	๘,๔๘๐,๐๐๐
รวม	๑๔	๒,๒๐๐,๐๐๐	๑๔	๒,๒๐๐,๐๐๐	๑๔	๒,๒๐๐,๐๐๐	๑๔	๒,๒๐๐,๐๐๐	๑๔	๒,๒๐๐,๐๐๐	๗๐	๑๑,๕๘๐,๐๐๐

แผนพัฒนาท้องถิ่น (พ.ศ. ๒๕๖๖ - ๒๕๗๐)แก้ไข/เปลี่ยนแปลง/เพิ่มเติม ครั้งที่ ๑/๒๕๖๖
ขององค์การบริหารส่วนตำบลแก้งไถ อำเภอลำสังคม จังหวัดหนองคาย

บัญชีสรุปโครงการพัฒนา
แผนพัฒนาท้องถิ่น(พ.ศ.๒๕๖๖-๒๕๗๐)แก้ไขเปลี่ยนแปลง/เพิ่มเติม ครั้งที่ ๑/๒๕๖๖
องค์การบริหารส่วนตำบลแก้งไถ่ อำเภอสังขาม จังหวัดหนองคาย

แบบ ผ ๐๑

ยุทธศาสตร์	ปี ๒๕๖๖		ปี ๒๕๖๗		ปี ๒๕๖๘		ปี ๒๕๖๙		ปี ๒๕๗๐		รวม ๕ ปี	
	จำนวนโครงการ	งบประมาณ (บาท)	จำนวนโครงการ	งบประมาณ (บาท)	จำนวนโครงการ	งบประมาณ (บาท)	จำนวนโครงการ	งบประมาณ (บาท)	จำนวนโครงการ	งบประมาณ (บาท)	จำนวนโครงการ	งบประมาณ (บาท)
ยุทธศาสตร์ที่ ๔ การบริหารจัดการและการอนุรักษ์ทรัพยากรธรรมชาติและสิ่งแวดล้อม												
กลยุทธ์ -พัฒนาและปรับปรุงแหล่งน้ำการบริหารจัดการน้ำอย่างเป็นระบบ												
-สร้างความตระหนักและปลูกจิตสำนึกเรื่องทรัพยากรธรรมชาติและสิ่งแวดล้อม	๑๒	๑,๕๘๐,๐๐๐	๑๒	๑,๕๘๐,๐๐๐	๑๒	๑,๕๘๐,๐๐๐	๑๒	๑,๕๘๐,๐๐๐	๑๒	๑,๕๘๐,๐๐๐	๖๐	๗,๙๐๐,๐๐๐
-ส่งเสริมการท่องเที่ยวเชิงอนุรักษ์												
๑.แผนงานการเกษตร	๔	๑,๙๐๐,๐๐๐	๔	๑,๙๐๐,๐๐๐	๔	๑,๙๐๐,๐๐๐	๔	๑,๙๐๐,๐๐๐	๔	๑,๙๐๐,๐๐๐	๒๐	๗,๕๐๐,๐๐๐
๒.แผนงานสร้างเสริมเชิงชุมชน	๔	๒,๓๐๐,๐๐๐	๔	๒,๓๐๐,๐๐๐	๔	๒,๓๐๐,๐๐๐	๔	๒,๓๐๐,๐๐๐	๔	๒,๓๐๐,๐๐๐	๒๐	๑๑,๓๕๐,๐๐๐

แผนพัฒนาท้องถิ่น (พ.ศ. ๒๕๖๖ - ๒๕๗๐)แก้ไข/เปลี่ยนแปลง/เพิ่มเติม ครั้งที่ ๑/๒๕๖๖

ขององค์การบริหารส่วนตำบลแก้งไถ่ อำเภอสังขาม จังหวัดหนองคาย

รวม	๑๘	๕,๗๘๐,๐๐๐	๑๘	๕,๗๘๐,๐๐๐	๑๘	๕,๓๐๐,๐๐๐	๑๘	๕,๗๓๐,๐๐๐	๑๐๐	๒๘,๗๕๐,๐๐๐
-----	----	-----------	----	-----------	----	-----------	----	-----------	-----	------------

บัญชีสรุปโครงการพัฒนา
แผนพัฒนาท้องถิ่น(พ.ศ.๒๕๖๖-๒๕๗๐)แก้ไขเปลี่ยนแปลง/เพิ่มเติม ครั้งที่ ๑/๒๕๖๖
องค์การบริหารส่วนตำบลแก้งไถ่ อำเภอสังขาม จังหวัดหนองคาย

แบบ ผ ๐๑

ยุทธศาสตร์	ปี ๒๕๖๖		ปี ๒๕๖๗		ปี ๒๕๖๘		ปี ๒๕๖๙		ปี ๒๕๗๐		รวม ๕ ปี	
	จำนวนโครงการ	งบประมาณ (บาท)	จำนวนโครงการ	งบประมาณ (บาท)	จำนวนโครงการ	งบประมาณ (บาท)	จำนวนโครงการ	งบประมาณ (บาท)	จำนวนโครงการ	งบประมาณ (บาท)	จำนวนโครงการ	งบประมาณ (บาท)
ยุทธศาสตร์ที่ ๕ การพัฒนา ด้านศิลปวัฒนธรรมประเพณี และภูมิปัญญาท้องถิ่น												
กลยุทธ์ ส่งเสริมการท่องเที่ยว เชิงอนุรักษ์(ประเพณี วัฒนธรรมและธรรมชาติ) -สร้างความตระหนักและปลูก จิตสำนึกเรื่อง ทรัพยากรธรรมชาติและ สิ่งแวดล้อม	๑๔	๑,๑๙๐,๐๐๐	๑๔	๑,๑๙๐,๐๐๐	๑๔	๑,๑๙๐,๐๐๐	๑๔	๑,๑๙๐,๐๐๐	๑๔	๑,๑๙๐,๐๐๐	๗๐	๕,๙๕๐,๐๐๐
วัฒนธรรมและนันทนาการ	๑๔	๑,๑๙๐,๐๐๐	๑๔	๑,๑๙๐,๐๐๐	๑๔	๑,๑๙๐,๐๐๐	๑๔	๑,๑๙๐,๐๐๐	๑๔	๑,๑๙๐,๐๐๐	๗๐	๕,๙๕๐,๐๐๐
รวม	๑๔	๑,๑๙๐,๐๐๐	๑๔	๑,๑๙๐,๐๐๐	๑๔	๑,๑๙๐,๐๐๐	๑๔	๑,๑๙๐,๐๐๐	๑๔	๑,๑๙๐,๐๐๐	๗๐	๕,๙๕๐,๐๐๐

แผนพัฒนาท้องถิ่น (พ.ศ. ๒๕๖๖ - ๒๕๗๐)แก้ไข/เปลี่ยนแปลง/เพิ่มเติม ครั้งที่ ๑/๒๕๖๖
ขององค์การบริหารส่วนตำบลแก้งไถ่ อำเภอสังขาม จังหวัดหนองคาย

บัญชีสรุปโครงการพัฒนา
แผนพัฒนาท้องถิ่น(พ.ศ.๒๕๖๖-๒๕๗๐)แก้ไขเปลี่ยนแปลง/เพิ่มเติม ครั้งที่ ๑/๒๕๖๖
องค์การบริหารส่วนตำบลแก้งไถ อำเภอสว่างแดนดิน จังหวัดหนองคาย

แบบ ผ ๐๑

ยุทธศาสตร์	ปี ๒๕๖๖		ปี ๒๕๖๗		ปี ๒๕๖๘		ปี ๒๕๖๙		ปี ๒๕๗๐		รวม ๕ ปี	
	จำนวนโครงการ	งบประมาณ (บาท)	จำนวนโครงการ	งบประมาณ (บาท)	จำนวนโครงการ	งบประมาณ (บาท)	จำนวนโครงการ	งบประมาณ (บาท)	จำนวนโครงการ	งบประมาณ (บาท)	จำนวนโครงการ	งบประมาณ (บาท)
ยุทธศาสตร์ที่ ๖ การบริหารจัดการในภาครัฐ การป้องกันทุจริตประพฤติมิชอบและธรรมาภิบาล												
กลยุทธ์ สร้างทีมและพัฒนาสมรรถนะของบุคลากร												
๑.แผนงานบริหารงานทั่วไป	๒	๖๕๐,๐๐๐	๒	๖๕๐,๐๐๐	๒	๖๕๐,๐๐๐	๒	๖๕๐,๐๐๐	๒	๖๕๐,๐๐๐	๑๐	๓,๒๕๐,๐๐๐
รวม	๒	๑,๑๐๐,๐๐๐	๒	๑,๑๐๐,๐๐๐	๒	๑,๑๐๐,๐๐๐	๒	๑,๑๐๐,๐๐๐	๒	๑,๑๐๐,๐๐๐	๑๐๑	๓,๒๕๐,๐๐๐

แผนพัฒนาท้องถิ่น (พ.ศ. ๒๕๖๖ - ๒๕๗๐)แก้ไข/เปลี่ยนแปลง/เพิ่มเติม ครั้งที่ ๑/๒๕๖๖
ขององค์การบริหารส่วนตำบลแก้งไถ อำเภอสว่างแดนดิน จังหวัดหนองคาย

๒. บัญชีโครงการพัฒนาท้องถิ่น

แบบ ผ ๐๒

รายละเอียดโครงการพัฒนา

แผนพัฒนาท้องถิ่น (พ.ศ. ๒๕๖๖ - ๒๕๗๐) ประจำปีงบประมาณ พ.ศ. ๒๕๖๗
องค์การบริหารส่วนตำบลแก้งไถ อำเภอลำดวน จังหวัดหนองคาย

ก.ยุทธศาสตร์ชาติ ๒๐ ปี ยุทธศาสตร์ที่ ๒ ด้านการสร้างความเสมอภาคในโอกาส
ข.แผนพัฒนาเศรษฐกิจและสังคมแห่งชาติ ฉบับที่ ๑๓ หมวดหมายที่ ๔ ไทยมีพื้นที่เมืองอัจฉริยะที่นำอยู่ปลอดภัยเติบโตได้อย่างยั่งยืน
ค. Sustainable Development Goals (SDGs) เป้าหมายที่ ๙ / เป้าประสงค์ที่ ๙.๑ พัฒนาโครงสร้างพื้นฐานที่มีคุณภาพ เชื้อถึ้อได้ ยั่งยืนและมีความทนทาน
ง.ยุทธศาสตร์จังหวัดที่ ๑ ยกระดับมาตรฐาน การผลิต การค้า การลงทุน การท่องเที่ยวและการบริการมุ่งสู่ประชาคมอาเซียน
จ.ยุทธศาสตร์การพัฒนาขององค์การปกครองส่วนท้องถิ่นในเขตจังหวัดที่ ๑ การพัฒนาและปรับปรุงโครงสร้างพื้นฐานเพื่อรองรับการเข้าสู่ประชาคมอาเซียน

๑. ยุทธศาสตร์การพัฒนาระบบราชการขององค์การบริหารส่วนตำบลแก้งไถที่ ๑ ด้านโครงสร้างพื้นฐาน
กลยุทธ์ พัฒนาโครงสร้างพื้นฐานถนนเชื่อมระหว่างเส้นทางหลักเข้าสู่ชุมชนและเชื่อมระหว่างตำบล

๑.๑ แผนงาน อุตสาหกรรมและการโยธา

ที่	โครงการ	วัตถุประสงค์	เป้าหมาย (ผลผลิตของ โครงการ)	งบประมาณ					ตัวชี้วัด (KPI)	ผลที่คาดว่าจะ ได้รับ	หน่วยงาน รับผิดชอบหลัก
				๒๕๖๖ (บาท)	๒๕๖๗ (บาท)	๒๕๖๘ (บาท)	๒๕๖๙ (บาท)	๒๕๗๐ (บาท)			
๑.	โครงการก่อสร้างถนน คสล.สายเข้าวัดมงคล สวัสดิ์	เพื่อก่อสร้างถนน คสล. สายเข้าวัดมงคลสวัสดิ์	ถนน คสล.สายวัด มงคลสวัสดิ์	๕๐๐,๐๐๐	๕๐๐,๐๐๐	๕๐๐,๐๐๐	๖๐๐,๐๐๐	๖๐๐,๐๐๐	ถนน คสล.ที่ ก่อสร้างแล้วเสร็จ กว้าง ๔ เมตร	ประชาชนที่สัญจร ไปมาสะดวก ปลอดภัย	กองช่าง

แบบ ผ ๐๒

ที่	โครงการ	วัตถุประสงค์	เป้าหมาย (ผลผลิตของโครงการ)	งบประมาณ					ตัวชี้วัด (KPI)	ผลที่คาดว่าจะได้รับ	หน่วยงานรับผิดชอบหลัก
				๒๕๖๖ (บาท)	๒๕๖๗ (บาท)	๒๕๖๘ (บาท)	๒๕๖๙ (บาท)	๒๕๗๐ (บาท)			
๒.	โครงการก่อสร้างถนนคสล.ภายในเขตบ้านโสกกล้า	เพื่อก่อสร้างถนนคสล. ภายในเขตบ้านโสกกล้า	ถนน คสล.ภายในหมู่บ้านโสกกล้า	๕๐๐,๐๐๐	๕๐๐,๐๐๐	๕๐๐,๐๐๐	๗๐๐,๐๐๐	๘๐๐,๐๐๐	ถนน คสล.บ้านโสกกล้ากว้าง ๔ เมตร	ประชาชนที่สัญจรไปมาสะดวกปลอดภัย	กองช่าง
๓.	โครงการก่อสร้างถนนคู่พื้นที่การเกษตรภายในเขตบ้านโสกกล้า	เพื่อก่อสร้างถนนคู่พื้นที่การเกษตรภายในเขตบ้านโสกกล้า	ถนนคู่พื้นที่การเกษตรบ้านโสกกล้า	๕๐๐,๐๐๐	๕๐๐,๐๐๐	๕๐๐,๐๐๐	๘๐๐,๐๐๐	๘๐๐,๐๐๐	ถนนคู่พื้นที่การเกษตร	ประชาชนที่สัญจรไปมาสะดวกยิ่งขึ้น	กองช่าง
๔.	โครงการซ่อมสร้างถนนลาดยางหมู่บ้านโสกกล้า	เพื่อซ่อมสร้างถนนลาดยางหมู่บ้านโสกกล้า	ถนนภายในหมู่บ้านโสกกล้า	๕,๐๐๐,๐๐๐	๕,๐๐๐,๐๐๐	๕,๐๐๐,๐๐๐	๕,๐๐๐,๐๐๐	๕,๐๐๐,๐๐๐	ถนนภายในหมู่บ้านโสกกล้าทุกสาย	ราษฎรสัญจรไปมาสะดวกปลอดภัย	กองช่าง
๕.	โครงการปรับปรุงซ่อมแซมไหล่ทางภายในหมู่บ้านโสกกล้า	เพื่อปรับปรุงซ่อมแซมไหล่ทางภายในหมู่บ้านโสกกล้า	ขยายผิวจราจรให้มีความกว้างมากขึ้นภายในหมู่บ้านโสกกล้า	๕๐๐,๐๐๐	๕๐๐,๐๐๐	๗๐๐,๐๐๐	๗๐๐,๐๐๐	๗๐๐,๐๐๐	ไหล่ทางข้างรถได้รับการปรับปรุง	ราษฎรสัญจรไปมาสะดวกปลอดภัย	กองช่าง

แบบ ผ ๐๒

ที่	โครงการ	วัตถุประสงค์	เป้าหมาย (ผลผลิตของ โครงการ)	งบประมาณ					ตัวชี้วัด (KPI)	ผลที่คาดว่าจะ ได้รับ	หน่วยงาน รับผิดชอบหลัก
				๒๕๖๖ (บาท)	๒๕๖๗ (บาท)	๒๕๖๘ (บาท)	๒๕๖๙ (บาท)	๒๕๗๐ (บาท)			
๖	โครงการ ปรับปรุง ซ่อมแซมถนน คสล.ภายในเขต บ้านโสกกล้า	เพื่อปรับปรุงผิว ถนนให้ ประชาชน สัญจรไปมา สะดวก	ถนนคู่พื้นที่ การเกษตรที่ชำรุด	๕๐๐,๐๐๐	๕๐๐,๐๐๐	๕๐๐,๐๐๐	๕๐๐,๐๐๐	๕๐๐,๐๐๐	ร้อยละ ๑๐๐ ของ ถนนคู่พื้นที่ การเกษตรได้รับ การซ่อมแซม	ถนนที่ชำรุดได้รับ การซ่อมแซมการ สัญจรไปมา สะดวกปลอดภัย	กองช่าง
๗	โครงการ ปรับปรุง ซ่อมแซมถนนคู่ พื้นที่การเกษตร บ้านโสกกล้า	เพื่อปรับปรุงผิว ถนนให้ ประชาชน สัญจรไปมา สะดวก	ถนนคู่พื้นที่ การเกษตรที่ชำรุด	๕๐๐,๐๐๐	๕๐๐,๐๐๐	๕๐๐,๐๐๐	๕๐๐,๐๐๐	๕๐๐,๐๐๐	ร้อยละ ๑๐๐ ของ ถนนคู่พื้นที่ การเกษตรได้รับ การซ่อมแซม	ถนนที่ชำรุดได้รับ การซ่อมแซมการ สัญจรไปมา สะดวกปลอดภัย	กองช่าง
๘	โครงการก่อสร้าง ถนน คสล. ภายในเขตบ้าน นาขาม	เพื่อ ก่อสร้าง ถนน คสล. ภายในเขตบ้าน นาขาม	ถนน คสล.ภายใน หมู่บ้านนาขาม	๕๐๐,๐๐๐	๕๐๐,๐๐๐	๕๐๐,๐๐๐	๕๐๐,๐๐๐	๕๐๐,๐๐๐	ถนน คสล.บ้าน นาขามกว้าง ๔ เมตร	ประชาชนที่สัญจร ไปมาสะดวกยิ่งขึ้น	กองช่าง

ที่	โครงการ	วัตถุประสงค์	เป้าหมาย (ผลผลิตของ โครงการ)	งบประมาณ					ตัวชี้วัด (KPI)	ผลที่คาดว่าจะ จะได้รับ	หน่วยงาน รับผิดชอบหลัก
				๒๕๖๖ (บาท)	๒๕๖๗ (บาท)	๒๕๖๘ (บาท)	๒๕๖๙ (บาท)	๒๕๗๐ (บาท)			
๙	โครงการก่อสร้าง ถนน คสล.สาย บ้านนาขาม-บ้าน สังคม	เพื่อก่อสร้างถนน คสล.สายบ้านนา ขาม-บ้านสังคม	ถนนสู่พื้นที่ การเกษตรสาย บ้านนาขาม-บ้าน สังคม	๑๕,๐๐๐,๐๐๐	๑๕,๐๐๐,๐๐๐	๑๕,๐๐๐,๐๐๐	๑๕,๐๐๐,๐๐๐	๑๕,๐๐๐,๐๐๐	ถนน คสล. บ้านนาขาม- บ้านสังคม กว้าง ๔ เมตร	ประชาชนที่ สัญจรไปมา สะดวกยิ่งขึ้น	กองช่าง
๑๐	โครงการก่อสร้าง ถนนสู่พื้นที่ การเกษตรภายใน เขตบ้านนาขาม	เพื่อก่อสร้างถนนสู่ พื้นที่การเกษตร	ถนนสู่พื้นที่ การเกษตรบ้านนา ขาม	๕๐๐,๐๐๐	๕๐๐,๐๐๐	๕๐๐,๐๐๐	๕๐๐,๐๐๐	๕๐๐,๐๐๐	ถนนสู่พื้นที่ การเกษตร	ประชาชนที่ สัญจรไปมา สะดวกยิ่งขึ้น	กองช่าง
๑๑	โครงการซ่อมสร้าง ถนนภายใน หมู่บ้านนาขาม	เพื่อซ่อมสร้างถนน ภายในหมู่บ้านให้ การสัญจรไปมา สะดวกปลอดภัย	ถนนภายใน หมู่บ้านนาขาม	๕,๐๐๐,๐๐๐	๕,๐๐๐,๐๐๐	๕,๐๐๐,๐๐๐	๕,๐๐๐,๐๐๐	๕,๐๐๐,๐๐๐	ถนนภายใน หมู่บ้านนา ขามทุกสาย	ราษฎร สัญจรไปมา สะดวก ปลอดภัย	กองช่าง

ที่	โครงการ	วัตถุประสงค์	เป้าหมาย (ผลผลิตของโครงการ)	งบประมาณ					ตัวชี้วัด (KPI)	ผลที่คาดว่าจะได้รับ	หน่วยงานรับผิดชอบหลัก
				๒๕๖๖ (บาท)	๒๕๖๗ (บาท)	๒๕๖๘ (บาท)	๒๕๖๙ (บาท)	๒๕๗๐ (บาท)			
๑๒	โครงการก่อสร้างวางระบบน้ำภายในหมู่บ้าน	เพื่อก่อสร้างวางระบบน้ำภายในหมู่บ้าน	สองข้างถนน คลส.ภายในหมู่บ้านนาขาม	๕๐๐,๐๐๐	๕๐๐,๐๐๐	๕๐๐,๐๐๐	๕๐๐,๐๐๐	๕๐๐,๐๐๐	มีรายงานน้ำสองข้างถนน ให้เกิดน้ำขังลดการเกิดอุบัติเหตุ	กองช่าง	
๑๓	โครงการปรับปรุงซ่อมแซมถนน คลส. ภายในเขต บ้านนาขาม	เพื่อปรับปรุงซ่อมแซมถนน คลส. ภายในเขต บ้านนาขาม	ถนนสู่พื้นที่ การเกษตรที่ ชำรุด	๕๐๐,๐๐๐	๕๐๐,๐๐๐	๕๐๐,๐๐๐	๕๐๐,๐๐๐	๕๐๐,๐๐๐	ร้อยละ ๑๐๐ ของถนนที่สู่พื้นที่ การเกษตรได้รับการซ่อมแซม	กองช่าง	
๑๔	โครงการปรับปรุงซ่อมแซมถนนสู่พื้นที่ การเกษตร บ้านนาขาม	เพื่อปรับปรุงซ่อมแซมถนนสู่พื้นที่การเกษตร บ้านนาขาม	ถนนสู่พื้นที่ การเกษตรที่ ชำรุด	๕๐๐,๐๐๐	๕๐๐,๐๐๐	๕๐๐,๐๐๐	๕๐๐,๐๐๐	๕๐๐,๐๐๐	ร้อยละ ๑๐๐ ของถนนที่สู่พื้นที่ การเกษตรได้รับการซ่อมแซม	กองช่าง	
๑๕	โครงการปรับปรุงซ่อมแซมถนนลาดยาง	เพื่อปรับปรุงถนนลาดยางที่ชำรุด	ถนนลาดยาง สายนาขาม - หนองแสง	๕๐๐,๐๐๐	๕๐๐,๐๐๐	๕๐๐,๐๐๐	๕๐๐,๐๐๐	๕๐๐,๐๐๐	ถนนลาดยางที่ชำรุดได้รับการปรับปรุงซ่อมแซม	กองช่าง	

แบบ ผ ๐๒

ที่	โครงการ	วัตถุประสงค์	เป้าหมาย (ผลผลิตของ โครงการ)	งบประมาณ					ตัวชี้วัด (KPI)	ผลที่คาดว่าจะ ได้รับ	หน่วยงาน รับผิดชอบ
				๒๕๖๖ (บาท)	๒๕๖๗ (บาท)	๒๕๖๘ (บาท)	๒๕๖๙ (บาท)	๒๕๗๐ (บาท)			
๑๖	โครงการก่อสร้างถนน คสล. ภายในเขตบ้านแก้งไก่อ	เพื่อก่อสร้างถนน คสล. ภายในเขตบ้านแก้งไก่อ	ถนน คสล.สายเขต บ้านแก้งไก่อหมู่ที่ ๓	๕๐๐,๐๐๐	๕๐๐,๐๐๐	๕๐๐,๐๐๐	๕๐๐,๐๐๐	๕๐๐,๐๐๐	ถนน คสล.บ้าน แก้งไก่อกว้าง ๔ เมตร	ประชาชนที่ สัญจรไปมา สะดวกปลอดภัย	กองช่าง
๑๗	โครงการก่อสร้างถนน คสล.สายแยกนาตุ้อุด - ห้วยจาน	เพื่อก่อสร้างถนน คสล. สายแยกนาตุ้อุด - ห้วย จาน	ถนน คสล.สายแยก นาตุ้อุด - ห้วยจาน	๕๐๐,๐๐๐	๕๐๐,๐๐๐	๕๐๐,๐๐๐	๕๐๐,๐๐๐	๕๐๐,๐๐๐	ถนน คสล. ขนาดกว้าง ๔ เมตร	ประชาชนที่ สัญจรไปมา สะดวกยิ่งขึ้น	กองช่าง
๑๘.	โครงการก่อสร้างถนน สู่พื้นที่การเกษตร ภายในเขตบ้านแก้งไก่อ	เพื่อก่อสร้างถนนสู่พื้นที่ การเกษตรภายในเขต บ้านแก้งไก่อ	ถนนสู่พื้นที่ การเกษตรบ้านแก้งไก่อ หมู่ที่ ๓	๕๐๐,๐๐๐	๕๐๐,๐๐๐	๕๐๐,๐๐๐	๕๐๐,๐๐๐	๕๐๐,๐๐๐	ถนนสู่พื้นที่ การเกษตร	ประชาชนที่ สัญจรไปมา สะดวกยิ่งขึ้น	กองช่าง
๑๙.	โครงการก่อสร้างถนน คูรีง รอบที่ สาธารณสุขประโยชน์ บ้านแก้งไก่อ	เพื่อ ก่อสร้างถนนคูรีง รอบที่สาธารณสุข ประโยชน์บ้านแก้งไก่อ	สาธารณสุขประโยชน์ บ้าน แก้งไก่อ หมู่ที่ ๓	๕๐๐,๐๐๐	๕๐๐,๐๐๐	๕๐๐,๐๐๐	๕๐๐,๐๐๐	๕๐๐,๐๐๐	ถนนรอบที่เสา ธารณประ โยชน์	ประชาชนสัญจร ไปมาสะดวก	กองช่าง

แบบ ผ ๐๒

ที่	โครงการ	วัตถุประสงค์	เป้าหมาย (ผลผลิตของโครงการ)	งบประมาณ					ตัวชี้วัด (KPI)	ผลที่คาดว่าจะได้รับ	หน่วยงานรับผิดชอบหลัก
				๒๕๖๖ (บาท)	๒๕๖๗ (บาท)	๒๕๖๘ (บาท)	๒๕๖๙ (บาท)	๒๕๗๐ (บาท)			
๒๐	โครงการปรับปรุงภูมิทัศน์ฝ่ายช่วยงาน	เพื่อปรับปรุงภูมิทัศน์ฝ่ายช่วยงาน	ฝ่ายช่วยงาน	๓๐๐,๐๐๐	๓๐๐,๐๐๐	๓๐๐,๐๐๐	๓๐๐,๐๐๐	๓๐๐,๐๐๐	ช่วยงานมีทัศนียภาพที่ดีขึ้น	กองช่าง	
๒๑	โครงการก่อสร้างลานตากพืชผลทางเกษตร	เพื่อก่อสร้างลานตากพืชผลทางเกษตร	ลานตากพืชผลทางการเกษตร	๓๐๐,๐๐๐	๓๐๐,๐๐๐	๓๐๐,๐๐๐	๓๐๐,๐๐๐	๓๐๐,๐๐๐	ลานตากพืชผลทางการเกษตร	กองช่าง	
๒๒	โครงการซ่อมสร้างถนนภายในหมู่บ้านแก้งไก่อ หมู่ที่ ๓	เพื่อซ่อมสร้างถนนภายในหมู่บ้านแก้งไก่อ การสัญจรไปมาสะดวกปลอดภัย	ถนนภายในหมู่บ้านแก้งไก่อ หมู่ที่ ๓	๕,๐๐๐,๐๐๐	๕,๐๐๐,๐๐๐	๕,๐๐๐,๐๐๐	๕,๐๐๐,๐๐๐	๕,๐๐๐,๐๐๐	ถนนภายในหมู่บ้านแก้งไก่อทุกสาย	กองช่าง	
๒๓	โครงการก่อสร้างถนนคสล. ภายในเขตบ้านเจ็อง หมู่ที่ ๔	เพื่อก่อสร้างถนนคสล.สายบ้านเจ็อง หมู่ที่ ๔	ถนนภายในหมู่บ้านเจ็อง หมู่ที่ ๔	๕๐๐,๐๐๐	๕๐๐,๐๐๐	๕๐๐,๐๐๐	๕๐๐,๐๐๐	๕๐๐,๐๐๐	ถนน คสล. ขนาดกว้าง ๔ เมตร	กองช่าง	

ที่	โครงการ	วัตถุประสงค์	เป้าหมาย (ผลผลิตของโครงการ)	งบประมาณ					ตัวชี้วัด (KPI)	ผลที่คาดว่าจะได้รับ	หน่วยงานรับผิดชอบหลัก
				๒๕๖๖ (บาท)	๒๕๖๗ (บาท)	๒๕๖๘ (บาท)	๒๕๖๙ (บาท)	๒๕๗๐ (บาท)			
๒๔	โครงการก่อสร้างถนนในพื้นที่การเกษตรภายในเขตบ้านเจ็องหมู่ที่ ๔	เพื่อก่อสร้างถนนในพื้นที่การเกษตรภายในเขตบ้านเจ็อง หมู่ที่ ๔	ถนนสู่พื้นที่การเกษตรบ้านเจ็อง หมู่ที่ ๔	๕๐๐,๐๐๐	๕๐๐,๐๐๐	๕๐๐,๐๐๐	๕๐๐,๐๐๐	๕๐๐,๐๐๐	ประชาชนที่สัญจรไปมาสะดวกยิ่งขึ้น	กองช่าง	
๒๕	โครงการปรับปรุงซ่อมแซมถนนสู่พื้นที่การเกษตรภายในเขตบ้านเจ็อง หมู่ที่ ๔	เพื่อปรับปรุงซ่อมแซมถนนสู่พื้นที่การเกษตรภายในเขตบ้านเจ็อง หมู่ที่ ๔	ถนนสู่พื้นที่การเกษตรบ้านเจ็อง หมู่ที่ ๔	๕๐๐,๐๐๐	๕๐๐,๐๐๐	๕๐๐,๐๐๐	๕๐๐,๐๐๐	๕๐๐,๐๐๐	ประชาชนที่สัญจรไปมาสะดวกยิ่งขึ้น	กองช่าง	
๒๖	โครงการซ่อมสร้างถนนภายในหมู่บ้านเจ็อง หมู่ที่ ๔	เพื่อซ่อมสร้างถนนภายในหมู่บ้านให้การสัญจรไปมาสะดวกปลอดภัย	ถนนภายในหมู่บ้านเจ็อง หมู่ที่ ๔	๕,๐๐๐,๐๐๐	๕,๐๐๐,๐๐๐	๕,๐๐๐,๐๐๐	๕,๐๐๐,๐๐๐	๕,๐๐๐,๐๐๐	ราษฎรสัญจรไปมาสะดวกปลอดภัย	กองช่าง	
๒๗	โครงการก่อสร้างถนนคสล.ภายในเขตบ้านสังกะสี	เพื่อก่อสร้างถนนคสล.ภายในเขตบ้านสังกะสี	ถนนคสล.สายภายในหมู่บ้านสังกะสี	๕๐๐,๐๐๐	๕๐๐,๐๐๐	๕๐๐,๐๐๐	๕๐๐,๐๐๐	๕๐๐,๐๐๐	ประชาชนที่สัญจรไปมาสะดวกปลอดภัย	กองช่าง	

แบบ ผ ๐๒

ที่	โครงการ	วัตถุประสงค์	เป้าหมาย (ผลผลิตของ โครงการ)	งบประมาณ					ตัวชี้วัด (KPI)	ผลที่คาดว่าจะได้รับ	หน่วยงาน รับผิดชอบหลัก
				๒๕๖๖ (บาท)	๒๕๖๗ (บาท)	๒๕๖๘ (บาท)	๒๕๖๙ (บาท)	๒๕๗๐ (บาท)			
๒๘	โครงการก่อสร้างถนน คสล.บ้านสังกะสี - นาแล	เพื่อก่อสร้างถนน คสล.บ้านสังกะสี - นาแล	ถนน คสล.สาย บ้านสังกะสี - นาแล	๕๐๐,๐๐๐	๕๐๐,๐๐๐	๕๐๐,๐๐๐	๕๐๐,๐๐๐	๕๐๐,๐๐๐	ถนน คสล. บ้านสังกะสี-นา แล	ประชาชนที่ สัญจรไปมา สะดวก ปลอดภัย	กองช่าง
๒๙	โครงการก่อสร้างถนน คสล.สายบ้านสัง กะสี - วัดป่าชี	เพื่อก่อสร้างถนน คสล.สายบ้านสัง กะสี - วัดป่าชี	ถนน คสล.สาย บ้านสังกะสี - วัด ป่าชี	๕๐๐,๐๐๐	๕๐๐,๐๐๐	๕๐๐,๐๐๐	๕๐๐,๐๐๐	๕๐๐,๐๐๐	ถนน คสล. ขนาด กว้าง ๔ เมตร	ประชาชนที่ สัญจรไปมา สะดวก ปลอดภัย	กองช่าง
๓๐	โครงการก่อสร้างถนน คสล. สายไปคุ้มตู้ บ้านสังกะสี	เพื่อก่อสร้างถนน คสล. สายไปคุ้มตู้ บ้านสังกะสี	ถนนสายไปคุ้มตู้ บ้านสังกะสี	๕๐๐,๐๐๐	๕๐๐,๐๐๐	๕๐๐,๐๐๐	๕๐๐,๐๐๐	๕๐๐,๐๐๐	ถนน คสล. บ้านสังกะสี กว้าง ๔ เมตร	ราษฎรสัญจร ไปมาสะดวก ปลอดภัย	กองช่าง
๓๑	โครงการก่อสร้าง ถนนลาดยางบ้านสัง กะสี	เพื่อก่อสร้าง ถนนลาดยาง บ้านสังกะสี	ถนนภายใน หมู่บ้านสังกะสี	๕,๐๐๐,๐๐๐	๕,๐๐๐,๐๐๐	๕,๐๐๐,๐๐๐	๕,๐๐๐,๐๐๐	๕,๐๐๐,๐๐๐	ถนนภายใน หมู่บ้านสังกะสี ทุกสาย	ราษฎรสัญจร ไปมาสะดวก ปลอดภัย	กองช่าง

ที่	โครงการ	วัตถุประสงค์	เป้าหมาย (ผลผลิตของโครงการ)	งบประมาณ					ตัวชี้วัด (KPI)	ผลที่คาดว่าจะได้รับ	หน่วยงานรับผิดชอบหลัก
				๒๕๖๖ (บาท)	๒๕๖๗ (บาท)	๒๕๖๘ (บาท)	๒๕๖๙ (บาท)	๒๕๗๐ (บาท)			
๓๒	โครงการซ่อมสร้างถนนภายในหมู่บ้านสังกะสี	เพื่อซ่อมสร้างถนนภายในหมู่บ้านสังกะสี	ถนนภายในหมู่บ้านสังกะสี	๑,๐๐๐,๐๐๐	๑,๐๐๐,๐๐๐	๑,๐๐๐,๐๐๐	๑,๐๐๐,๐๐๐	ถนนที่ชำรุดได้รับการซ่อมสร้าง	ประชาชนที่สัญจรไปมาได้สะดวกปลอดภัย	กองช่าง	
๓๓	โครงการก่อสร้างถนนในพื้นที่การเกษตรภายในเขตตำบลบ้านสังกะสีหมู่ที่ ๕	เพื่อก่อสร้างถนนในพื้นที่การเกษตรภายในเขตตำบลบ้านสังกะสีหมู่ที่ ๕	ถนนในพื้นที่การเกษตร บ้านสังกะสีหมู่ที่ ๕	๕๐๐,๐๐๐	๕๐๐,๐๐๐	๕๐๐,๐๐๐	๕๐๐,๐๐๐	ถนนในพื้นที่การเกษตร	ประชาชนที่สัญจรไปมาสะดวกยิ่งขึ้น	กองช่าง	
๓๔	โครงการปรับปรุงซ่อมแซมถนนในพื้นที่การเกษตรภายในเขตตำบลบ้านสังกะสีหมู่ที่ ๕	เพื่อปรับปรุงซ่อมแซมถนนในพื้นที่การเกษตรภายในเขตตำบลบ้านสังกะสีหมู่ที่ ๕	ถนนในพื้นที่การเกษตร บ้านสังกะสีหมู่ที่ ๕	๕๐๐,๐๐๐	๕๐๐,๐๐๐	๕๐๐,๐๐๐	๕๐๐,๐๐๐	ถนนในพื้นที่การเกษตร	ประชาชนที่สัญจรไปมาสะดวกยิ่งขึ้น	กองช่าง	
๓๕	โครงการก่อสร้างถนนคสล.ภายในเขตบ้านหนองแสง	เพื่อให้การสัญจรไปมาสะดวก	มีถนนคสล.เข้าถึงประชาชนในหมู่บ้านหนองแสง	๕๐๐,๐๐๐	๕๐๐,๐๐๐	๕๐๐,๐๐๐	๕๐๐,๐๐๐	ถนนคสล. ขนาดกว้างไม่น้อยกว่า ๔ เมตร	ประชาชนสัญจรไปมาสะดวก	กองช่าง	

ที่	โครงการ	วัตถุประสงค์	เป้าหมาย (ผลผลิตของ โครงการ)	งบประมาณ					ตัวชี้วัด (KPI)	ผลที่คาดว่าจะ ได้รับ	หน่วยงาน รับผิดชอบหลัก
				๒๕๖๖ (บาท)	๒๕๖๗ (บาท)	๒๕๖๘ (บาท)	๒๕๖๙ (บาท)	๒๕๗๐ (บาท)			
๓๖.	โครงการขยายผิวจราจร บ้านหนองแสง	เพื่อขยายผิวจราจรถนน ภายในหมู่บ้านหนอง แสง	ถนนภายใน หมู่บ้านหนอง แสง	๕๐๐,๐๐๐	๕๐๐,๐๐๐	๕๐๐,๐๐๐	๘๐๐,๐๐๐	๘๐๐,๐๐๐	ถนนมีความ กว้างขึ้น	ประชาชนสัญจรไป มาสะดวก	กองช่าง
๓๗.	โครงการซ่อมสร้าง ถนนลาดยางบ้านหนอง แสง	เพื่อซ่อมสร้างถนนให้ การสัญจรไปมาสะดวก ปลอดภัย	ถนนภายใน หมู่บ้านหนอง แสง	๕,๐๐๐,๐๐๐	๕,๐๐๐,๐๐๐	๕,๐๐๐,๐๐๐	๕,๐๐๐,๐๐๐	๕,๐๐๐,๐๐๐	ถนนภายใน หมู่บ้านหนอง แสงทุกสาย	ราษฎรสัญจรไป มาสะดวก ปลอดภัย	กองช่าง
๓๘	โครงการก่อสร้างถนนสุ พื้นที่การเกษตรภายใน เขตบ้านหนองแสงหมู่ที่ ๖	เพื่อก่อสร้างถนนสุพื้นที่ การเกษตรภายในเขต บ้านหนองแสง หมู่ที่ ๖	ถนนสุพื้นที่ การเกษตร บ้านหนอง แสง หมู่ที่ ๖	๕๐๐,๐๐๐	๕๐๐,๐๐๐	๕๐๐,๐๐๐	๕๐๐,๐๐๐	๕๐๐,๐๐๐	ถนนสุพื้นที่ การเกษตร	ประชาชนที่ สัญจรไปมา สะดวกยิ่งขึ้น	กองช่าง
๓๙	โครงการปรับปรุง ซ่อมแซมถนนสุพื้นที่ การเกษตรภายในเขต บ้านหนองแสง หมู่ที่ ๖	เพื่อปรับปรุงซ่อมแซม ถนนสุพื้นที่การเกษตร ภายในเขตบ้านหนอง แสง หมู่ที่ ๖	ถนนสุพื้นที่ การเกษตร บ้านหนอง แสง หมู่ที่ ๖	๕๐๐,๐๐๐	๕๐๐,๐๐๐	๕๐๐,๐๐๐	๕๐๐,๐๐๐	๕๐๐,๐๐๐	ถนนสุพื้นที่ การเกษตร	ประชาชนที่ สัญจรไปมา สะดวกยิ่งขึ้น	กองช่าง

ที่	โครงการ	วัตถุประสงค์	เป้าหมาย (ผลผลิตของโครงการ)	งบประมาณ					ตัวชี้วัด (KPI)	ผลที่คาดว่าจะได้รับ	หน่วยงานรับผิดชอบหลัก
				๒๕๖๖ (บาท)	๒๕๖๗ (บาท)	๒๕๖๘ (บาท)	๒๕๖๙ (บาท)	๒๕๗๐ (บาท)			
๔๐	โครงการปรับปรุงซ่อมแซมถนนลาดยางภายในเขตตำบลแก้งไก่อ	เพื่อปรับปรุงผิวถนนลาดยางให้ได้มาตรฐาน	ผิวถนนลาดยางที่ชำรุด	๑,๐๐๐,๐๐๐	๑,๐๐๐,๐๐๐	๑,๐๐๐,๐๐๐	๑,๐๐๐,๐๐๐	๑,๐๐๐,๐๐๐	ร้อยละ ๑๐๐ ของถนนที่สุ่มที่การเกษตรได้รับ การซ่อมแซม	ถนนที่ชำรุดได้รับการซ่อมแซม การส่งมอบมา สะดวกปลอดภัย	กองช่าง
๔๑	ก่อสร้างถนน คสล. สายเชื่อม อบต.แก้งไก่อ-เทศบาลตำบลสังคม	เพื่อให้การสัญจรไปมาสะดวก	สาย อบต.แก้งไก่อ-เทศบาลตำบลสังคม	๕๐๐,๐๐๐	๕๐๐,๐๐๐	๕๐๐,๐๐๐	๗๐๐,๐๐๐	๗๐๐,๐๐๐	ร้อยละ ๑๐๐ ของถนนลาดยางที่ปรับปรุงซ่อมแซม	ประชาชนที่สัญจรไปมาได้สะดวก ปลอดภัย	กองช่าง
๔๒	โครงการธนาคารน้ำใต้ดิน	เพื่อนำน้ำบาดินไปใช้ได้ดิน	เขตพื้นที่รับผิดชอบ	๑,๐๐๐,๐๐๐	๑,๐๐๐,๐๐๐	๑,๐๐๐,๐๐๐	๑,๐๐๐,๐๐๐	๑,๐๐๐,๐๐๐	ทุกครัวเรือนมีบ่อเก็บน้ำฝนใต้ดิน	น้ำไม่ท่วมขัง	กองช่าง
๔๓	โครงการก่อสร้างห้องน้ำ	เพื่อก่อสร้างห้องน้ำ	ห้องน้ำไม่น้อยกว่า ๒ ห้อง	๕๐๐,๐๐๐	๕๐๐,๐๐๐	๕๐๐,๐๐๐	๕๐๐,๐๐๐	๕๐๐,๐๐๐	มีห้องน้ำที่เพียงพอต่อผู้มาใช้บริการ	มีห้องน้ำที่เพียงพอต่อผู้มาใช้บริการ	กองช่าง

ที่	โครงการ	วัตถุประสงค์	เป้าหมาย (ผลผลิตของ โครงการ)	งบประมาณ					ตัวชี้วัด (KPI)	ผลที่คาดว่าจะ ได้รับ	หน่วยงาน รับผิดชอบหลัก
				๒๕๖๖ (บาท)	๒๕๖๗ (บาท)	๒๕๖๘ (บาท)	๒๕๖๙ (บาท)	๒๕๗๐ (บาท)			
๔๔	โครงการก่อสร้าง อาคารสำนักงาน องค์การบริหาร ส่วนตำบลแก้งไก่อ	เพื่อก่อสร้าง อาคารสำนักงาน	อาคาร สำนักงาน ๑ หลัง	-	๘,๐๐๐,๐๐๐	๘,๐๐๐,๐๐๐	๘,๐๐๐,๐๐๐	๘,๐๐๐,๐๐๐	อาคารสำนักงาน จำนวน ๑ หลัง	มีอาคารสำนักงาน ที่มั่นคงถาวร	กองช่าง
๔๕	โครงการปรับปรุง ซ่อมแซมอาคาร สำนักงาน	เพื่อปรับปรุง ซ่อมแซมอาคาร สำนักงาน	อาคาร สำนักงาน	๕๐๐,๐๐๐	๕๐๐,๐๐๐	๕๐๐,๐๐๐	๕๐๐,๐๐๐	ร้อยละ ๑๐๐ ของ งานที่สุ่มพื้นที่ การเกษตรได้รับ การซ่อมแซม	อาคารสำนักงานมี ความมั่นคงถาวร	กองช่าง	
๔๖	โครงการปรับปรุง ซ่อมแซมห้อง ประชุม	เพื่อปรับปรุง ซ่อมแซมห้อง ประชุม	ห้องประชุม	๕๐๐,๐๐๐	๕๐๐,๐๐๐	๕๐๐,๐๐๐	๕๐๐,๐๐๐	ร้อยละ ๑๐๐ ของ งานที่สุ่มพื้นที่ การเกษตรได้รับ การซ่อมแซม	ห้องประชุมได้รับ การปรับปรุง ซ่อมแซม	กองช่าง	

ที่	โครงการ	วัตถุประสงค์	เป้าหมาย (ผลผลิตของโครงการ)	งบประมาณ					ตัวชี้วัด (KPI)	ผลที่คาดว่าจะได้รับ	หน่วยงานรับผิดชอบหลัก
				๒๕๖๖ (บาท)	๒๕๖๗ (บาท)	๒๕๖๘ (บาท)	๒๕๖๙ (บาท)	๒๕๗๐ (บาท)			
๔๗	โครงการปรับปรุงซ่อมแซมอาคารเก็บพัสดุ, ศูนย์ อปพร. ศูนย์ต่อสู้เพื่อเอาชนะยาเสพติด, ห้องน้ำ	เพื่อปรับปรุงซ่อมแซม อาคารเก็บพัสดุ, ศูนย์ อปพร. ศูนย์ต่อสู้เพื่อเอาชนะยาเสพติด, ห้องน้ำ	อาคารเก็บพัสดุ, ศูนย์ อปพร. ศูนย์ต่อสู้เพื่อเอาชนะยาเสพติด, ห้องน้ำที่ชำรุด	๕๐๐,๐๐๐	๕๐๐,๐๐๐	๕๐๐,๐๐๐	๗๐๐,๐๐๐	๑,๐๐๐,๐๐๐	ร้อยละ ๑๐๐ ของถนนที่สุ่มที่ การเกษตรได้รับการปรับปรุงซ่อมแซม	อาคารเก็บพัสดุ, ศูนย์ อปพร. ศูนย์ต่อสู้เอาชนะยาเสพติด, ห้องน้ำที่ชำรุดได้รับการปรับปรุง	กองช่าง
๔๘ ***	โครงการก่อสร้างจัดทำรั้วศูนย์พัฒนาเด็กเล็กบ้านโสกกล้า (ที่ใหม่)	เพื่อก่อสร้างรั้วศูนย์พัฒนาเด็กเล็กบ้านโสกกล้า หมู่ที่ ๑	รั้วศูนย์พัฒนาเด็กเล็ก	๕๐๐,๐๐๐	๕๐๐,๐๐๐	๕๐๐,๐๐๐	๕๐๐,๐๐๐	๕๐๐,๐๐๐	ศพด. บ้านโสกกล้า	มีรั้ว ศพด. ที่มั่นคง แข็งแรง ทนทานปลอดภัยสำหรับเด็ก	กองช่าง
๔๙ ***	โครงการก่อสร้างจัดทำรั้วสำนักงาน อบต. แก้งไถ่	เพื่อก่อสร้างรั้วสำนักงาน อบต. แก้งไถ่	สำนักงาน อบต. แก้งไถ่	๗๐๐,๐๐๐	๗๐๐,๐๐๐	๗๐๐,๐๐๐	๗๐๐,๐๐๐	๗๐๐,๐๐๐	สำนักงาน อบต. แก้งไถ่	มีรั้วรอบสำนักงาน อบต. แก้งไถ่ที่มั่นคง แข็งแรง ทนทาน	กองช่าง

ที่	โครงการ	วัตถุประสงค์	เป้าหมาย (ผลผลิตของโครงการ)	งบประมาณ				ตัวชี้วัด (KPI)	ผลที่คาดว่าจะได้รับ	หน่วยงานรับผิดชอบหลัก
				๒๕๖๖ (บาท)	๒๕๖๗ (บาท)	๒๕๖๘ (บาท)	๒๕๖๙ (บาท)			
๕๐ ***	โครงการก่อสร้างห้องน้ำสำนักงาน อบต.แก้งไก่อ	เพื่อสร้างห้องน้ำในสถานที่ราชการ ภายในสำนักงาน อบต.แก้งไก่อ	สำนักงาน อบต.แก้งไก่อ	๖๐๐,๐๐๐	๖๐๐,๐๐๐	๖๐๐,๐๐๐	๖๐๐,๐๐๐	ห้องน้ำภายในสำนักงาน อบต.แก้งไก่อ	มีห้องน้ำใช้ภายในสถานที่ราชการ ,สำนักงาน สำหรับผู้มาติดต่อราชการและบุคลากรใน อบต.แก้งไก่อ	กองช่าง
๕๑	โครงการซ่อมแซมบ้านผู้สูงอายุ ผู้ด้อยโอกาสบ้านผู้ยากไร้และบ้านเทิดไถ่	เพื่อซ่อมแซมบ้านผู้สูงอายุ ผู้ด้อยโอกาส บ้านผู้ยากไร้และบ้านเทิดไถ่	บ้านโนนโสกกล้า,บ้านนาขาม,บ้านแก้งไก่อ, บ้านเจ็อง,บ้านสังกะสี,บ้านหนองแสง	๑๐๐,๐๐๐	๑๐๐,๐๐๐	๑๐๐,๐๐๐	๑๐๐,๐๐๐	ร้อยละ ๑๐๐ของบ้านผู้ด้อยโอกาสที่ได้รับการซ่อมแซม	บ้านผู้ด้อยโอกาส ได้รับการซ่อมแซม	กองช่าง
๕๒	โครงการก่อสร้างบ้านผู้สูงอายุ ผู้ด้อยโอกาส บ้านผู้ยากไร้	เพื่อก่อสร้างบ้านผู้สูงอายุ ผู้ด้อยโอกาส บ้านผู้ยากไร้	ผู้ด้อยโอกาสที่ผ่านการคัดเลือกจากประชาคม	๓๐๐,๐๐๐	๓๐๐,๐๐๐	๓๐๐,๐๐๐	๕๐๐,๐๐๐	ปีละไม่น้อยกว่า ๑ หลัง	ผู้ด้อยโอกาสมีบ้าน ที่มั่นคงถาวร	กองช่าง

ที่	โครงการ	วัตถุประสงค์	เป้าหมาย (ผลผลิตของโครงการ)	งบประมาณ					ตัวชี้วัด (KPI)	ผลที่คาดว่าจะได้รับ	หน่วยงานรับผิดชอบหลัก
				๒๕๖๖ (บาท)	๒๕๖๗ (บาท)	๒๕๖๘ (บาท)	๒๕๖๙ (บาท)	๒๕๗๐ (บาท)			
๕๓	โครงการปรับปรุงต่อเติมศูนย์พัฒนาเด็กเล็ก (One Plan)	เพื่อปรับปรุงและต่อเติมศูนย์พัฒนาเด็กเล็ก	ศูนย์พัฒนาเด็กเล็ก	๓๐๐,๐๐๐	๓๐๐,๐๐๐	๓๐๐,๐๐๐	๓๐๐,๐๐๐	๓๐๐,๐๐๐	โครงการปรับปรุงและต่อเติมศูนย์พัฒนาเด็กเล็ก	ศูนย์พัฒนาเด็กเล็ก	
๕๔	โครงการพัฒนาศูนย์การเรียนรู้บ้านโสกกล้า,บ้านนาขาม	เพื่อพัฒนาอาคารสถานที่ศูนย์การเรียนรู้บ้านโสกกล้า,บ้านนาขาม	บ้านโสกกล้า บ้านนาขาม	๒๐๐,๐๐๐	๒๐๐,๐๐๐	๓๐๐,๐๐๐	๓๐๐,๐๐๐	๓๐๐,๐๐๐	ระดับความสำเร็จการดำเนินงาน	กองช่าง	
๕๕	โครงการปรับปรุงซ่อมแซมศาลาประชาคมบ้านโสกกล้า,บ้านนาขาม,บ้านสังกะสี,บ้านหนองแสง	เพื่อซ่อมแซมศาลาประชาคมให้ใช้งานได้ปกติ	ศาลาประชาคมบ้านโสกกล้า,บ้านนาขาม,บ้านสังกะสี,บ้านหนองแสง	๒๐๐,๐๐๐	๒๐๐,๐๐๐	๒๐๐,๐๐๐	๕๐๐,๐๐๐	๕๐๐,๐๐๐	ศาลาประชาคมสามารถใช้งานได้ปกติ	กองช่าง	

ที่	โครงการ	วัตถุประสงค์	เป้าหมาย (ผลผลิตของโครงการ)	งบประมาณ					ตัวชี้วัด (KPI)	ผลที่คาดว่าจะได้รับ	หน่วยงาน รับผิดชอบหลัก
				๒๕๖๖ (บาท)	๒๕๖๗ (บาท)	๒๕๖๘ (บาท)	๒๕๖๙ (บาท)	๒๕๗๐ (บาท)			
๕๖	โครงการปรับปรุง และซ่อมแซม หอกระจายข่าว	เพื่อให้หอกระจาย ข่าวหมู่บ้านใช้งาน ได้ปกติ	บ้านโสกกล้า,บ้านนา ขาม, บ้านสังกะสี,บ้าน หนองแสง	๕๐,๐๐๐	๕๐,๐๐๐	๕๐,๐๐๐	๕๐,๐๐๐	๕๐,๐๐๐	ประชาชน ได้รับข่าวสาร อย่างทั่วถึง	กองช่าง	
๕๗	โครงการปรับปรุง และซ่อมแซม เสาตพ	เพื่อปรับปรุง ซ่อมแซมเสา เสาตพ	บ้านโสกกล้า,บ้านนา ขาม, บ้านสังกะสี,บ้าน หนองแสง	๕๐,๐๐๐	๕๐,๐๐๐	๕๐,๐๐๐	๕๐,๐๐๐	๕๐,๐๐๐	เมรุเก่าที่ชำรุดได้รับการ ซ่อมแซมที่เมาะ ศพญากุศลลักษณะ	กองช่าง	
๕๘	โครงการขุดลอก แหล่งน้ำ ลำห้วย	เพื่อขุดลอกแหล่ง น้ำ ลำห้วย	ห้วยกอก, ห้วยกุนทา, ห้วยโสกกล้า, ห้วยเย็น, ห้วยจาน, สระหลวงบ้าน แก้งไถ่, ห้วยลิ้น, ห้วยกะ ชะ, ห้วยค้อ, ห้วยกิน งาย, ห้วยเสือโก้ก	๕๐๐,๐๐๐	๕๐๐,๐๐๐	๗๐๐,๐๐๐	๗๐๐,๐๐๐	๗๐๐,๐๐๐	แหล่งน้ำที่ตื้น เขินได้รับการ ขุดลอก เพิ่มขึ้น	กองช่าง	

แบบ ผ ๐๒

ที่	โครงการ	วัตถุประสงค์	เป้าหมาย (ผลผลิตของโครงการ)	งบประมาณ					ตัวชี้วัด (KPI)	ผลที่คาดว่าจะได้รับ	หน่วยงาน รับผิดชอบหลัก
				๒๕๖๖ (บาท)	๒๕๖๗ (บาท)	๒๕๖๘ (บาท)	๒๕๖๙ (บาท)	๒๕๗๐ (บาท)			
๕๙	โครงการก่อสร้างฝายน้ำล้น	เพื่อก่อสร้างฝายน้ำล้น	ช่วยยก, ช่วยกุนทา, ช่วยโยสกล้ำ, ช่วยเย็น, ช่วยงาน, สระหลวงบ้านแก้งไถ่, ช่วยลิ้น, ช่วยกะชะ, ช่วยค้อ, ช่วยกินงาย, ช่วยเสือโก้ก	๕๐๐,๐๐๐	๕๐๐,๐๐๐	๓๐๐,๐๐๐	๓๐๐,๐๐๐	๗๐๐,๐๐๐	ร้อยละ๑๐๐ของลำห้วยมีฝายกักเก็บน้ำเพื่อการเกษตร	ลำห้วยสามารถกักเก็บน้ำได้เพียงพอแก่การเกษตร	กองช่าง
๖๐	ปรับปรุงซ่อมแซมฝายน้ำล้น	เพื่อให้ฝายน้ำล้นสามารถกักเก็บน้ำได้	บ้านโสมเกล้า,บ้านนาขาม, บ้านแก้งไถ่,บ้านเจ็อง, บ้านสังกะสี,บ้านหนองแสง	๑,๐๐๐,๐๐๐	๑,๐๐๐,๐๐๐	๗๐๐,๐๐๐	๗๐๐,๐๐๐	๗๐๐,๐๐๐	ฝายน้ำล้นที่ชำรุดได้รับการซ่อมแซม	ฝายน้ำล้นสามารถกักเก็บน้ำได้	กองช่าง
๖๑	โครงการซ่อมสร้างวางท่อระบายน้ำคอนกรีตเสริมเหล็ก	เพื่อซ่อมสร้างวางท่อระบายน้ำถนน คสล.ที่ชำรุด	ท่อระบายน้ำที่ชำรุดในเขตรับผิดชอบ	๑๐๐,๐๐๐	๑๐๐,๐๐๐	๑๐๐,๐๐๐	๑๐๐,๐๐๐	๑๐๐,๐๐๐	ท่อที่ชำรุดได้รับการซ่อมสร้าง	การสำรวจของประชาชนมีความปลอดภัย	กองช่าง

ที่	โครงการ	วัตถุประสงค์	เป้าหมาย (ผลผลิตของโครงการ)	งบประมาณ						ตัวชี้วัด (KPI)	ผลที่คาดว่าจะได้รับ	หน่วยงานรับผิดชอบหลัก
				๒๕๖๖ (บาท)	๒๕๖๗ (บาท)	๒๕๖๘ (บาท)	๒๕๖๙ (บาท)	๒๕๗๐ (บาท)	รวม (บาท)			
๖๒	โครงการก่อสร้าง คลองส่งน้ำระบบท่อ	เพื่อก่อสร้างคลองส่งน้ำระบบท่อ	บ้านโสกกล้า, บ้านนาขาม, บ้านสังกะสี, บ้านแก้งโก, บ้านเจือง, บ้านหนองแสง	๑,๕๐๐,๐๐๐	๑,๕๐๐,๐๐๐	๑,๕๐๐,๐๐๐	๑,๕๐๐,๐๐๐	๑,๕๐๐,๐๐๐	มีคลองส่งน้ำระบบท่อใช้ในการเกษตรเพิ่มขึ้น	ราษฎรมีน้ำใช้ในการเกษตรที่เพียงพอ	กองช่าง	
๖๓	โครงการสอบเขตที่สาธารณประโยชน์	เพื่อสอบเขตที่สาธารณประโยชน์	ที่สาธารณประโยชน์ภายในเขตตำบลแก้งโก	๑๐๐,๐๐๐	๑๐๐,๐๐๐	๑๐๐,๐๐๐	๑๐๐,๐๐๐	๑๐๐,๐๐๐	ทราบแนวเขตที่สาธารณประโยชน์	ทราบแนวเขตที่สาธารณประโยชน์ที่แน่นอน	กองช่าง	
๖๔	โครงการก่อสร้าง ท่อลอดเหลี่ยม	เพื่อก่อสร้างท่อลอดเหลี่ยม การเดินทางของน้ำ สะดวกยิ่งขึ้น	เขตพื้นที่รับผิดชอบ	๘๐๐,๐๐๐	๘๐๐,๐๐๐	๘๐๐,๐๐๐	๘๐๐,๐๐๐	๘๐๐,๐๐๐	การระบายน้ำสะดวกยิ่งขึ้น	การระบายน้ำมีประสิทธิภาพ	กองช่าง	
๖๕ ***	โครงการขุดลอก สระหลวง บ้านหนองแสง หมู่ที่ ๖	เพื่อขุดลอกสระหลวง บ้านหนองแสง หมู่ ๖	สระหลวงบ้านหนองแสง หมู่ ๖	๑๐๐,๐๐๐	๑๐๐,๐๐๐	๑๐๐,๐๐๐	๑๐๐,๐๐๐	๑๐๐,๐๐๐	สระหลวงได้รับการขุดลอกและปรับปรุง	ราษฎรมีน้ำใช้ในการเกษตรที่เพียงพอ	กองช่าง	

๒. แผนงานเกษตรชุมชน

แบบ ผ ๐๒

ที่	โครงการ	วัตถุประสงค์	เป้าหมาย (ผลผลิตของ โครงการ)	งบประมาณ					ตัวชี้วัด (KPI)	ผลที่คาดว่าจะ ได้รับ	หน่วยงาน รับผิดชอบหลัก
				๒๕๖๖ (บาท)	๒๕๖๗ (บาท)	๒๕๖๘ (บาท)	๒๕๖๙ (บาท)	๒๕๗๐ (บาท)			
๑	โครงการก่อสร้างระบบ ประปาหมู่บ้าน บ้านโลกกล้า	เพื่อก่อสร้างระบบ ประปาหมู่บ้านโลก กล้า	ระบบประปา ที่มาตรฐาน	๑,๘๐๐,๐๐๐	๑,๘๐๐,๐๐๐	๑,๘๐๐,๐๐๐	๑,๘๐๐,๐๐๐	๑,๘๐๐,๐๐๐	ระบบประปา ที่มาตรฐาน	บ้านโลกกล้ามี น้ำประปาใช้อย่าง ทั่วถึง	กองช่าง
๒	โครงการก่อสร้างระบบ ประปาหมู่บ้าน บ้านนาขาม	เพื่อก่อสร้างระบบ ประปาหมู่บ้านนา ขาม	ระบบประปา ที่มาตรฐาน	๑,๘๐๐,๐๐๐	๑,๘๐๐,๐๐๐	๑,๘๐๐,๐๐๐	๑,๘๐๐,๐๐๐	๑,๘๐๐,๐๐๐	ระบบประปา ที่มาตรฐาน	บ้านนาขามมี น้ำประปาใช้อย่าง ทั่วถึง	กองช่าง
๓	โครงการก่อสร้างระบบ ประปาหมู่บ้าน บ้านสังกะสี	เพื่อก่อสร้างระบบ ประปาหมู่บ้านสัง กะสี	ระบบประปา ที่มาตรฐาน	๑,๘๐๐,๐๐๐	๑,๘๐๐,๐๐๐	๑,๘๐๐,๐๐๐	๑,๘๐๐,๐๐๐	๑,๘๐๐,๐๐๐	ระบบประปา ที่มาตรฐาน	บ้านสังกะสีมี น้ำประปาใช้อย่าง ทั่วถึง	กองช่าง
๔	โครงการก่อสร้างระบบ ประปาหมู่บ้าน บ้านหนองแสง	เพื่อก่อสร้างระบบ ประปาหมู่บ้าน หนองแสง	ระบบประปา ที่มาตรฐาน	๑,๘๐๐,๐๐๐	๑,๘๐๐,๐๐๐	๑,๘๐๐,๐๐๐	๑,๘๐๐,๐๐๐	๑,๘๐๐,๐๐๐	ระบบประปา ที่มาตรฐาน	บ้านหนองแสงมี น้ำประปาใช้อย่าง ทั่วถึง	กองช่าง

ที่	โครงการ	วัตถุประสงค์	เป้าหมาย (ผลผลิตของโครงการ)	งบประมาณ						ตัวชี้วัด (KPI)	ผลที่คาดว่าจะได้รับ	หน่วยงาน รับผิดชอบหลัก
				๒๕๖๖ (บาท)	๒๕๖๗ (บาท)	๒๕๖๘ (บาท)	๒๕๖๙ (บาท)	๒๕๗๐ (บาท)	๒๕๗๑ (บาท)			
๕	โครงการปรับปรุง ซ่อมแซมรางระบายน้ำ บ้านโสกกล้า,บ้านนาขาม, บ้านแก้งไถ่,บ้านเจ็อง, บ้านสังกะสี	เพื่อปรับปรุง ซ่อมแซมราง ระบายน้ำ	รางระบายน้ำบ้านโสกกล้า, บ้านนาขาม,บ้านแก้งไถ่, บ้านเจ็อง,บ้านสังกะสี,บ้าน หนองแสงที่ชำรุด	๕๐๐,๐๐๐	๕๐๐,๐๐๐	๕๐๐,๐๐๐	๕๐๐,๐๐๐	๕๐๐,๐๐๐	๕๐๐,๐๐๐	๕๐๐,๐๐๐	รางระบาย น้ำที่ชำรุด ได้รับการ ปรับปรุง ซ่อมแซม	กองช่าง
๖	โครงการก่อสร้างราง ระบายน้ำ บ้านโสกกล้า	เพื่อก่อสร้างราง ระบายน้ำ บ้าน โสกกล้า	รางระบายน้ำ ๒ ช่างถนน ภายในหมู่บ้านโสกกล้าและ ถนน ๒๓๗๖	๕๐๐,๐๐๐	๕๐๐,๐๐๐	๕๐๐,๐๐๐	๕๐๐,๐๐๐	๕๐๐,๐๐๐	๕๐๐,๐๐๐	๕๐๐,๐๐๐	มีรางระบายน้ำลด การชำรุดของถนน	กองช่าง
๗	โครงการก่อสร้างราง ระบายน้ำ บ้านนาขาม	เพื่อก่อสร้างราง ระบายน้ำ บ้าน นาขาม	รางระบายน้ำ ๒ ช่างถนน ภายในหมู่บ้านนาขาม	๕๐๐,๐๐๐	๕๐๐,๐๐๐	๕๐๐,๐๐๐	๕๐๐,๐๐๐	๕๐๐,๐๐๐	๕๐๐,๐๐๐	๕๐๐,๐๐๐	มีรางระบายน้ำลด การชำรุดของถนน	กองช่าง
๘	โครงการก่อสร้างราง ระบายน้ำบ้าน สังกะสี	เพื่อก่อสร้างราง ระบายน้ำ บ้านสังกะสี	รางระบายน้ำ ๒ ช่างถนน ภายในหมู่บ้านสังกะสี	๕๐๐,๐๐๐	๕๐๐,๐๐๐	๕๐๐,๐๐๐	๕๐๐,๐๐๐	๕๐๐,๐๐๐	๕๐๐,๐๐๐	๕๐๐,๐๐๐	มีรางระบายน้ำลด การชำรุดของถนน	กองช่าง

ที่	โครงการ	วัตถุประสงค์	เป้าหมาย (ผลผลิตของ โครงการ)	งบประมาณ					ตัวชี้วัด (KPI)	ผลที่คาดว่าจะ ได้รับ	หน่วยงาน รับผิดชอบ หลัก
				๒๕๖๖ (บาท)	๒๕๖๗ (บาท)	๒๕๖๘ (บาท)	๒๕๖๙ (บาท)	๒๕๗๐ (บาท)			
๙	โครงการปรับปรุง ซ่อมแซมระบบ ประปาหมู่บ้าน	เพื่อให้มีน้ำ อุปโภคบริโภคที่ เพียงพอ	ระบบประปา หมู่บ้าน บ้านโสกกล้า, บ้านนาขาม, บ้านสังกะสี, บ้านหนองแสง	๕๐๐,๐๐๐	๕๐๐,๐๐๐	๕๐๐,๐๐๐	๕๐๐,๐๐๐	๕๐๐,๐๐๐	ร้อยละของ ระบบประ ปาได้รับการ ซ่อมแซม	ราษฎรมี น้ำประปาใช้ อย่างเพียงพอ	กองช่าง
๑๐	โครงการขยายเขต ประปาส่วนภูมิภาค	เพื่อให้มีน้ำประปา ใช้อย่างทั่วถึง	โสกกล้า,บ้านนาขาม ,บ้านสังกะสี,บ้าน แก้งไถ่,บ้านเจ็อง	๗,๐๐๐,๐๐๐	๗,๐๐๐,๐๐๐	๗,๐๐๐,๐๐๐	๗,๐๐๐,๐๐๐	๗,๐๐๐,๐๐๐	ทุกหมู่บ้านที่ ประปาภูมิภาค ผ่าน	ราษฎรมี น้ำประปาอย่าง เพียงพอ	กองช่าง
๑๑	โครงการขุดเจาะบ่อ บาดาล	เพื่อขุดเจาะบ่อ บาดาล	บ่อบาดาลระบบ ประปาหมู่บ้าน บ้าน โสกกล้า,บ้านนาขาม ,บ้านสังกะสี,บ้าน หนองแสง	๔๐๐,๐๐๐	๔๐๐,๐๐๐	๔๐๐,๐๐๐	๔๐๐,๐๐๐	๔๐๐,๐๐๐	มีบ่อบาดาลที่ ผลิตน้ำประปา หมู่บ้านที่ เพียงพอ	ระบบประปา หมู่บ้านมีน้ำใช้ ที่เพียงพอ	กองช่าง
๑๒	โครงการก่อสร้างถัง เก็บน้ำระบบประปา หมู่บ้านโสกกล้า	เพื่อก่อสร้างถัง เก็บน้ำประปา หมู่บ้าน	มีถังเก็บน้ำประปา หมู่บ้านไว้แจกจ่ายที่ เพียงพอ	๓๐๐,๐๐๐	๓๐๐,๐๐๐	๓๐๐,๐๐๐	๓๐๐,๐๐๐	๓๐๐,๐๐๐	ถังเก็บ น้ำประปา หมู่บ้าน ๑ แห่ง	ราษฎรมี น้ำประปาใช้ อย่างเพียงพอ	กองช่าง

ที่	โครงการ	วัตถุประสงค์	เป้าหมาย (ผลผลิตของโครงการ)	งบประมาณ					ตัวชี้วัด (KPI)	ผลที่คาดว่าจะได้รับ	หน่วยงาน รับผิดชอบหลัก
				๒๕๖๖ (บาท)	๒๕๖๗ (บาท)	๒๕๖๘ (บาท)	๒๕๖๙ (บาท)	๒๕๗๐ (บาท)			
๑๓	โครงการปรับปรุงซ่อมแซมระบบประปา	เพื่อปรับปรุงซ่อมแซมระบบประปา	ที่ทำการ อบต.แก้งไถ่ ศพด.บ้านโสกกล้า ศพด.บ้านนาขาม	๑๐๐,๐๐๐	๑๐๐,๐๐๐	๑๐๐,๐๐๐	๑๐๐,๐๐๐	๑๐๐,๐๐๐	ระบบประปาได้รับการปรับปรุงซ่อมแซม	กองช่าง	
๑๔	โครงการขยายเขตไฟฟ้าแรงต่ำ (One Plan)	เพื่อขยายเขตไฟฟ้าแรงต่ำ ภายในเขตตำบล	ภายในเขตตำบลแก้งไถ่	๘๐๐,๐๐๐	๘๐๐,๐๐๐	๘๐๐,๐๐๐	๘๐๐,๐๐๐	๘๐๐,๐๐๐	เพื่อให้ประชาชนมีไฟฟ้าใช้อย่างทั่วถึง	กองช่าง	
๑๕	โครงการขยายเขตไฟฟ้าแรงสูง	เพื่อให้มีไฟฟ้าใช้อย่างทั่วถึง	ภายในเขตตำบลแก้งไถ่	๘๐๐,๐๐๐	๘๐๐,๐๐๐	๘๐๐,๐๐๐	๘๐๐,๐๐๐	๘๐๐,๐๐๐	ราษฎรมีน้ำใช้อย่างทั่วถึง	การไฟฟ้าส่วนภูมิภาค	
๑๖	โครงการติดตั้งไฟฟ้าส่องสว่าง	เพื่อติดตั้งไฟฟ้าส่องสว่าง	บ้านโสกกล้า, บ้านนาขาม, บ้านแก้งไถ่, บ้านเจ็อง, บ้านสังกะสี, บ้านหนองแสง	๕๐๐,๐๐๐	๕๐๐,๐๐๐	๕๐๐,๐๐๐	๕๐๐,๐๐๐	๕๐๐,๐๐๐	ลดการเกิดอุบัติเหตุเวลากลางคืน	กองช่าง	

ที่	โครงการ	วัตถุประสงค์	เป้าหมาย (ผลผลิตของโครงการ)	งบประมาณ					ตัวชี้วัด (KPI)	ผลที่คาดว่าจะได้รับ	หน่วยงาน รับผิดชอบหลัก
				๒๕๖๖ (บาท)	๒๕๖๗ (บาท)	๒๕๖๘ (บาท)	๒๕๖๙ (บาท)	๒๕๗๐ (บาท)			
๑๗	โครงการซ่อมแซมไฟฟ้าส่องสว่าง	เพื่อซ่อมแซมไฟฟ้าส่องสว่างที่ชำรุด	บ้านโสกกล้า, บ้านนาขาม, บ้านแก้งเก, บ้านเจ็อง, บ้านสังกะสี, บ้านหนองแสง	๑๐๐,๐๐๐	๑๐๐,๐๐๐	๑๐๐,๐๐๐	๑๐๐,๐๐๐	๑๐๐,๐๐๐	ทุกหมู่บ้านมีไฟฟ้าส่องสว่างทั่วถึง	การสัญจรไปมาเวลากลางคืนมีความปลอดภัยยิ่งขึ้น	กองช่าง
๑๘	โครงการติดตั้งสัญญาณไฟกระพริบ	เพื่อติดตั้งสัญญาณไฟกระพริบ	ทางแยกทางร่วมที่เป็นจุดเสี่ยง	๑๐๐,๐๐๐	๑๐๐,๐๐๐	๑๐๐,๐๐๐	๑๐๐,๐๐๐	๑๐๐,๐๐๐	ถนนทางแยก ทางร่วมมีสัญญาณเตือน	ราษฎรที่สัญจรไปมามีความปลอดภัย	กองช่าง
๑๙	ก่อสร้างสถานีพลาชุมชนด้านยาเสพติด	เพื่อก่อสร้างสถานีพลาชุมชนด้านยาเสพติด	บ้านโสกกล้า, บ้านนาขาม	๒๐๐,๐๐๐	๒๐๐,๐๐๐	๒๐๐,๐๐๐	๒๐๐,๐๐๐	๒๐๐,๐๐๐	สถานีพลาชุมชน ๒ แห่ง	สถานีพลาชุมชน ๒ แห่ง	กองช่าง

แบบ ผ ๐๒

ที่	โครงการ	วัตถุประสงค์	เป้าหมาย (ผลผลิตของ โครงการ)	งบประมาณ						ตัวชี้วัด (KPI)	ผลที่คาดว่าจะ จะได้รับ	หน่วยงาน รับผิดชอบหลัก
				๒๕๖๖ (บาท)	๒๕๖๗ (บาท)	๒๕๖๘ (บาท)	๒๕๖๙ (บาท)	๒๕๗๐ (บาท)	๒๕๗๑ (บาท)			
๒๐	โครงการก่อสร้างสวน ส่งเสริมสุขภาพห้วย กอก	เพื่อให้มีสถานที่ ออกกำลังกาย	ห้วยกอกบ้านสังกะสี	๒๐๐,๐๐๐	๒๐๐,๐๐๐	๒๐๐,๐๐๐	๒๐๐,๐๐๐	๒๐๐,๐๐๐	๒๐๐,๐๐๐	จำนวน ๑ แห่ง	ห้วยกอกเป็น สถานที่ออกกำลังกาย	กองช่าง
๒๑	โครงการก่อสร้างสวน ส่งเสริมสุขภาพห้วย เย็น	เพื่อให้มีสถานที่ ออกกำลังกาย	ห้วยเย็นบ้านโลก กล้า	๒๐๐,๐๐๐	๒๐๐,๐๐๐	๒๐๐,๐๐๐	๒๐๐,๐๐๐	๒๐๐,๐๐๐	๒๐๐,๐๐๐	จำนวน ๑ แห่ง	ราษฎรมี สถานที่ออกกำลังกาย	กองช่าง
๒๒	โครงการพัฒนาแหล่ง ท่องเที่ยวเชิงนิเวศน์	เพื่อให้มีแหล่ง ท่องเที่ยวเชิง นิเวศน์	ห้วยเย็น, ห้วยกอก , ห้วยตาด	๓๐๐,๐๐๐	๓๐๐,๐๐๐	๓๐๐,๐๐๐	๓๐๐,๐๐๐	๓๐๐,๐๐๐	๓๐๐,๐๐๐	ห้วยเย็นมี สถานที่ออกกำลังกาย	ประชาชนมี สถานที่ออกกำลังกาย	กองช่าง

รายละเอียดโครงการพัฒนา

แบบ ผ ๐๒

แผนพัฒนาท้องถิ่น (พ.ศ. ๒๕๖๖ - ๒๕๗๐)แก้ไข/เปลี่ยนแปลง/เพิ่มเติม ครั้งที่ ๑/๒๕๖๖

องค์การบริหารส่วนตำบลแก้งไถ อำเภอลำดวน จังหวัดหนองคาย

ยุทธศาสตร์ชาติ ๒๐ ปี ยุทธศาสตร์ที่ ๓ ด้านการพัฒนาและเสริมสร้างศักยภาพทรัพยากรมนุษย์

ข.แผนพัฒนาเศรษฐกิจและสังคมแห่งชาติ ฉบับที่ ๑๓ ทุนความยั่งยืนกลุ่มคนรุ่นลูกหลานและมีความคุ้มครองทางสังคมที่เพียงพอ

ค.Sustainable Development Goals (SDGs) เป้าหมายที่ ๔ / เป้าประสงค์ที่ ๔.๗ สร้างหลักประกันว่าผู้เรียนทุกคนได้รับความรู้,สิทธิและความเสมอภาคไม่ใช้ความรุนแรงฯ

ง.ยุทธศาสตร์จังหวัดที่ ๒ พัฒนาคน ชุมชน และสิ่งแวดล้อมให้ป็นเมืองน่าอยู่

จ.ยุทธศาสตร์การพัฒนาขององค์กรปกครองส่วนท้องถิ่นในเขตจังหวัด ๓ การสร้างโอกาสให้กับประชาชนเพื่อลดความเหลื่อมล้ำ

ยุทธศาสตร์(อบต.แก้งไถ)ยุทธศาสตร์การพัฒนาที่ ๒ การพัฒนาและเสริมสร้างศักยภาพคน

กลยุทธ์ สร้างโอกาสให้กับเด็กผู้สูงอายุและผู้ด้อยโอกาสสามารถเข้าถึงบริการสาธารณะ - เสริมสร้างความสำเร็จของชุมชน - ส่งเสริมการศึกษาที่กีฬาและนันทนาการ

๒.๑ แผนงานสังคมสงเคราะห์

ที่	โครงการ	วัตถุประสงค์	เป้าหมาย (ผลผลิต โครงการ)	งบประมาณ					ตัวชี้วัด (KPI)	ผลที่คาดว่าจะได้รับ	หน่วยงานที่ รับผิดชอบ
				๒๕๖๖ (บาท)	๒๕๖๗ (บาท)	๒๕๖๘ (บาท)	๒๕๖๙ (บาท)	๒๕๗๐ (บาท)			
๑	โครงการวันผู้สูงอายุ (One Plan)	เพื่อส่งเสริม ขนบธรรมเนียมประเพณี วัฒนธรรม	ผู้สูงอายุในเขต ตำบล , บุตรหลาน	๑๐๐,๐๐๐	๑๐๐,๐๐๐	๑๐๐,๐๐๐	๑๐๐,๐๐๐	๑๐๐,๐๐๐	ร้อยละของบุตร หลานมีจิตสำนึก ต่อผู้สูงอายุ	บุคลากรที่มีจิตสำนึก ในบุญคุณต่อผู้สูงอายุ	สำนักปลัด
๒	โครงการวันคนพิการ	เพื่อจัดกิจกรรมวันคน พิการ	คนพิการในเขต ตำบล	๑๐,๐๐๐	๑๐,๐๐๐	๑๐,๐๐๐	๑๐,๐๐๐	๑๐,๐๐๐	ร้อยละของคน พิการเข้าร่วม กิจกรรมเพิ่มขึ้น	คนพิการสามารถอยู่ ในสังคมได้อย่างปกติ สุข	สำนักปลัด

ที่	โครงการ	วัตถุประสงค์	เป้าหมาย (ผลผลิต โครงการ)	งบประมาณ					ตัวชี้วัด (KPI)	ผลที่คาดว่าจะได้รับ	หน่วยงานที่รับผิดชอบ
				๒๕๖๖ (บาท)	๒๕๖๗ (บาท)	๒๕๖๘ (บาท)	๒๕๖๙ (บาท)	๒๕๗๐ (บาท)			
๓	โครงการส่งเสริมสนับสนุนการจัดทำแผนหมู่บ้าน	เพื่อส่งเสริมการจัดทำแผนหมู่บ้าน	ชุมชนทั้ง ๖ หมู่บ้าน	๒๐,๐๐๐	๒๐,๐๐๐	๒๐,๐๐๐	๒๐,๐๐๐	๒๐,๐๐๐	ระดับความสำเร็จของการจัดทำแผนหมู่บ้าน	หมู่บ้านมีแผนหมู่บ้านที่สามารถพึ่งตนเองได้	สำนักปลัด
๔	โครงการส่งเสริมกลุ่มอาชีพ	เพื่อส่งเสริมกลุ่มอาชีพ	กลุ่มอาชีพในเขตตำบลแก้งไถ่	๕๐,๐๐๐	๕๐,๐๐๐	๕๐,๐๐๐	๕๐,๐๐๐	๕๐,๐๐๐	กลุ่มอาชีพมีความเข้มแข็งขึ้น	กลุ่มอาชีพได้รับการส่งเสริมและพัฒนาผลิตภัณฑ์	สำนักปลัด
๕	โครงการสวัสดิการสังคมแบ่งปันน้ำใจแก่ผู้ยากไร้, ผู้สูงอายุ, ผู้พิการ	เพื่อแบ่งปันน้ำใจแก่ผู้ด้อยโอกาส	ผู้ยากไร้, ผู้สูงอายุ, ผู้พิการ	๕๐,๐๐๐	๕๐,๐๐๐	๕๐,๐๐๐	๕๐,๐๐๐	๕๐,๐๐๐	ร้อยละของผู้ยากไร้ ผู้สูงอายุ ผู้พิการ	ราษฎรผู้ด้อยโอกาสสามารถอยู่ในสังคมได้ปกติสุข	สำนักปลัด

ที่	โครงการ	วัตถุประสงค์	เป้าหมาย (ผลผลิต โครงการ)	งบประมาณ						ตัวชี้วัด (KPI)	ผลที่คาดว่าจะได้รับ	หน่วยงานที่ รับผิดชอบ
				๒๕๖๖ (บาท)	๒๕๖๗ (บาท)	๒๕๖๘ (บาท)	๒๕๖๙ (บาท)	๒๕๗๐ (บาท)	๒๕๗๑ (บาท)			
๖	โครงการรณรงค์ ป้องกันท้องไม่ พร้อม	เพื่อป้องกันการทำแท้งไม่ พร้อมในวัยรุ่น	บุตรหลานที่มีอายุ ๑๕ ปีขึ้นไป	๕๐,๐๐๐	๕๐,๐๐๐	๕๐,๐๐๐	๕๐,๐๐๐	๕๐,๐๐๐	๕๐,๐๐๐	ระดับความสำเร็จการ ดำเนินโครงการสูงขึ้น	บุตรหลานมีความรู้เรื่องเพศ และการท้องไม่พร้อม	สำนักปลัด
๗	โครงการรณรงค์ เนื่องในวันเอตส์โลก ๑ ธันวาคม	เพื่อให้ประชาชน ตระหนักถึงอันตรายจาก การติดต่อและเจ็บป่วย ด้วยโรคเอดส์	ประชาชนทั่วไป	๕๐,๐๐๐	๕๐,๐๐๐	๕๐,๐๐๐	๕๐,๐๐๐	๕๐,๐๐๐	๕๐,๐๐๐	ระดับความสำเร็จของ โครงการเพิ่มขึ้น	ประชาชนตระหนักใน พฤติกรรมเสี่ยงต่อการติด เชื้อเอชไอวี	สำนักปลัด

๒.๒ แผนงานการศึกษา

ที่	โครงการ	วัตถุประสงค์	เป้าหมาย (ผลผลิตของโครงการ)	งบประมาณ						ตัวชี้วัด (KPI)	ผลที่คาดว่าจะได้รับ	หน่วยงานรับผิดชอบหลัก
				๒๕๖๖ (บาท)	๒๕๖๗ (บาท)	๒๕๖๘ (บาท)	๒๕๖๙ (บาท)	๒๕๗๐ (บาท)	รวม (บาท)			
๑	โครงการจัดหาอาหารกลางวันแก่นักเรียน	เพื่อจัดหาอาหารกลางวันแก่นักเรียนในเขตตำบล	โรงเรียนในเขตรับผิดชอบ	๑,๕๕๐,๐๐๐	๑,๖๐๐,๐๐๐	๑,๖๐๐,๐๐๐	๑,๖๐๐,๐๐๐	๑,๖๐๐,๐๐๐	๑,๖๐๐,๐๐๐	ร้อยละของนักเรียนที่ได้รับอาหารกลางวัน	กองการศึกษาฯ	
๒	โครงการจัดหาอาหารเสริม(นม)โรงเรียน แก่เด็กนักเรียน	เพื่อจัดหาอาหารเสริม(นม)โรงเรียน แก่เด็กนักเรียน	โรงเรียนในเขตรับผิดชอบ	๙๐๐,๐๐๐	๙๐๐,๐๐๐	๑,๐๐๐,๐๐๐	๑,๐๐๐,๐๐๐	๑,๐๐๐,๐๐๐	๑,๐๐๐,๐๐๐	ร้อยละของนักเรียนที่ได้รับอาหารเสริม(นม)โรงเรียน ที่เพียงพอ	กองการศึกษาฯ	
๓	โครงการสนับสนุนการจัดงานวันเด็ก (One Plan)	เพื่อจัดหาของขวัญของรางวัล	โรงเรียนในเขตตำบล	๑๐,๐๐๐	๑๐,๐๐๐	๑๐,๐๐๐	๑๐,๐๐๐	๑๐,๐๐๐	๑๐,๐๐๐	ระดับความสำเร็จในการสนับสนุนการจัดงานวันเด็ก	กองการศึกษาฯ	

แบบ ผ ๐๒

ที่	โครงการ	วัตถุประสงค์	เป้าหมาย (ผลผลิตของโครงการ)	งบประมาณ					ตัวชี้วัด (KPI)	ผลที่คาดว่าจะได้รับ	หน่วยงานรับผิดชอบหลัก
				๒๕๖๖ (บาท)	๒๕๖๗ (บาท)	๒๕๖๘ (บาท)	๒๕๖๙ (บาท)	๒๕๗๐ (บาท)			
๔	โครงการพัฒนาศูนย์การเรียนรู้บ้านโสกกล้า,บ้านนาขาม	เพื่อพัฒนาอาคารสถานที่ศูนย์การเรียนรู้บ้านโสกกล้า,บ้านนาขาม	บ้านโสกกล้า, บ้านนาขาม	๓๐๐,๐๐๐	๓๐๐,๐๐๐	๔๐๐,๐๐๐	๔๐๐,๐๐๐	๔๐๐,๐๐๐	ระดับความสำเร็จการดำเนินงาน	กองการศึกษา	
๕	โครงการอบรมเข้าค่ายคุณธรรม จริยธรรม แก่เยาวชน	เพื่อส่งเสริมคุณธรรมจริยธรรม แก่เยาวชน	เยาวชนในเขตตำบล	๑๐๐,๐๐๐	๑๐๐,๐๐๐	๑๐๐,๐๐๐	๑๐๐,๐๐๐	๑๐๐,๐๐๐	ผู้เข้าอบรมมีคุณธรรม จริยธรรมเพิ่มขึ้น	กองการศึกษา	
๖	ส่งเสริมการจัดตั้งศูนย์การเรียนรู้ในชุมชน (บ้านสังกะสี)	เพื่อจัดตั้งศูนย์การเรียนรู้ในชุมชน (บ้านสังกะสี)	จำนวน ๑ แห่ง	๓๐๐,๐๐๐	๓๐๐,๐๐๐	๓๐๐,๐๐๐	๓๐๐,๐๐๐	๓๐๐,๐๐๐	ระดับความสำเร็จการดำเนินงาน	กองการศึกษา	
๗	โครงการหนึ่งตำบลหนึ่งทุนการศึกษา (One Plan)	เพื่อส่งเสริมการเรียนรู้ต่อแก่บุตรหลานในเขตตำบล	ผู้ประสงค์ศึกษาต่อในระดับที่สูงขึ้น	๑๐๐,๐๐๐	๑๐๐,๐๐๐	๑๐๐,๐๐๐	๑๐๐,๐๐๐	๑๐๐,๐๐๐	ระดับความสำเร็จการดำเนินงาน	กองการศึกษา	

ที่	โครงการ	วัตถุประสงค์	เป้าหมาย (ผลผลิตของโครงการ)	งบประมาณ						ตัวชี้วัด (KPI)	ผลที่คาดว่าจะได้รับ	หน่วยงานรับผิดชอบหลัก
				๒๕๖๖ (บาท)	๒๕๖๗ (บาท)	๒๕๖๘ (บาท)	๒๕๖๙ (บาท)	๒๕๗๐ (บาท)	รวม (บาท)			
๘	โครงการก้าวแรกแห่งความกล้าเร็ว (บัณฑิตน้อย)	เพื่อจัดกิจกรรมมอบประกาศนียบัตรแก่เด็กเล็กที่จบจาก ศพต.	เด็กเล็กในศูนย์พัฒนาเด็กเล็ก	๕๐,๐๐๐	๕๐,๐๐๐	๕๐,๐๐๐	๕๐,๐๐๐	๕๐,๐๐๐	๕๐,๐๐๐	ระดับความสำเร็จการดำเนินงาน	กองการศึกษา	
๙	โครงการส่งเสริมและพัฒนาศักยภาพเด็ก	เพื่อส่งเสริมศักยภาพเด็กในศูนย์พัฒนาเด็กเล็ก	เด็กเล็กในเขตตำบล	๕๐,๐๐๐	๕๐,๐๐๐	๕๐,๐๐๐	๕๐,๐๐๐	๕๐,๐๐๐	๕๐,๐๐๐	ระดับความสำเร็จการดำเนินงาน	กองการศึกษา	
๑๐	โครงการเสริมสร้างคาราวานเด็ก	เพื่อส่งเสริมการมีส่วนร่วมของเด็ก	เด็กนักเรียนในพื้นที่รับผิดชอบ	๕๐,๐๐๐	๕๐,๐๐๐	๕๐,๐๐๐	๕๐,๐๐๐	๕๐,๐๐๐	๕๐,๐๐๐	ระดับความสำเร็จการดำเนินงาน	กองการศึกษา	
๑๑ ***	โครงการกีฬาเพื่อพัฒนาศักยภาพเด็ก (ร. สังคมวิทยา)	เพื่อส่งเสริมให้นักกีฬาได้ใช้เวลาว่างให้เกิดประโยชน์และห่างไกลยาเสพติด	ครูและนักเรียนโรงเรียนสังคมวิทยา	๘๐,๐๐๐	๘๐,๐๐๐	๘๐,๐๐๐	๘๐,๐๐๐	๘๐,๐๐๐	๘๐,๐๐๐	ระดับความสำเร็จการดำเนินงาน	กองการศึกษา	

แบบ ผ ๐๒

ที่	โครงการ	วัตถุประสงค์	เป้าหมาย (ผลผลิตของโครงการ)	งบประมาณ					ตัวชี้วัด (KPI)	ผลที่คาดว่าจะได้รับ	หน่วยงานรับผิดชอบหลัก
				๒๕๖๖ (บาท)	๒๕๖๗ (บาท)	๒๕๖๘ (บาท)	๒๕๖๙ (บาท)	๒๕๗๐ (บาท)			
๑๒ ***	โครงการสานพลังศาสตร์โรงเรียน(ร.ร.สังคมวิทยา)	เพื่อส่งเสริมและสนับสนุนโครงการอนุรักษ์พันธุกรรมพืชอันเนื่องมาจากพระราชดำริ (อพ.สธ.)	นักเรียนโรงเรียนสังคมวิทยา	๓๗,๐๐๐	๓๗,๐๐๐	๓๗,๐๐๐	๓๗,๐๐๐	๓๗,๐๐๐	ระดับความสำเร็จการดำเนินงาน	กองการศึกษา	
๑๓ ***	โครงการเพิ่มศักยภาพการเรียนรู้ด้านนาฏศิลป์สู่ความเป็นเลิศ(ร.ร.สังคมวิทยา)	เพื่อเสริมสร้างและพัฒนาทักษะด้านศิลปะแก่ผู้เรียน	นักเรียนโรงเรียนสังคมวิทยา	๑๐๐,๐๐๐	๑๐๐,๐๐๐	๑๐๐,๐๐๐	๑๐๐,๐๐๐	๑๐๐,๐๐๐	ระดับความสำเร็จการดำเนินงาน	กองการศึกษา	
๑๔ ***	โครงการเสริมสร้างกระบวนการคิดด้วยกีฬาปริศน์และเกมส์คณิตศาสตร์(ร.ร.สังคมวิทยา)	ส่งเสริมให้นักเรียนแสดงออกในสิ่งที่ถูกต้องและเหมาะสม	นักเรียนโรงเรียนสังคมวิทยา	๓๐,๐๐๐	๓๐,๐๐๐	๓๐,๐๐๐	๓๐,๐๐๐	๓๐,๐๐๐	ระดับความสำเร็จการดำเนินงาน	กองการศึกษา	
๑๕ ***	โครงการอบรมเชิงปฏิบัติการมัคคุเทศก์น้อย (Little guide) (ร.ร.สังคมวิทยา)	เพื่อให้บริการแก่ชุมชนในท้องถิ่นในพื้นที่ อ.สังคม	เด็กและเยาวชนในพื้นที่ อ.สังคม	๓๔,๑๐๐	๓๔,๑๐๐	๓๔,๑๐๐	๓๔,๑๐๐	๓๔,๑๐๐	ระดับความสำเร็จการดำเนินงาน	กองการศึกษา	

ที่	โครงการ	วัตถุประสงค์	เป้าหมาย (ผลผลิตของโครงการ)	งบประมาณ						ตัวชี้วัด (KPI)	ผลที่คาดว่าจะได้รับ	หน่วยงานรับผิดชอบหลัก
				๒๕๖๖ (บาท)	๒๕๖๗ (บาท)	๒๕๖๘ (บาท)	๒๕๖๙ (บาท)	๒๕๗๐ (บาท)	รวม (บาท)			
๑๖ ***	โครงการพัฒนาทักษะการสื่อสารภาษาอังกฤษในชีวิตประจำวัน(รร.สังคมวิทยา)	นักเรียนที่เข้าร่วมกิจกรรมมีความรู้ความสามารถในการสื่อสารภาษาอังกฤษได้ดี	นักเรียนและโรงเรียนสังคมวิทยาทั้งหมด	๔๐,๐๐๐	๔๐,๐๐๐	๔๐,๐๐๐	๔๐,๐๐๐	๔๐,๐๐๐	๔๐,๐๐๐	ระดับความสำเร็จการดำเนินงาน	นักเรียนมีทักษะการฟัง พูด อ่าน เขียน ภาษาอังกฤษได้ดีขึ้น	กองการศึกษา
๑๗ ***	โครงการพัฒนาทักษะกีฬาสู่ความเป็นเลิศ (รร.สังกะสีนาขาม)	เพื่อเสริมสร้างระเบียบวินัยคุณธรรมและจริยธรรมแก่นักเรียน	นักเรียนและบุคลากร รร.บ้านสังกะสีนาขามทั้งหมด	๔๕,๕๐๐	๔๕,๕๐๐	๔๕,๕๐๐	๔๕,๕๐๐	๔๕,๕๐๐	๔๕,๕๐๐	ระดับความสำเร็จการดำเนินงาน	นักเรียนมีพัฒนาทางการทางร่างกาย/การเรียนรู้ที่ดีขึ้น	กองการศึกษา
๑๘ ***	โครงการโรงเรียนปลอดขยะ Zero Waste School (รร.สังกะสีนาขาม)	เพื่อให้ให้นักเรียน ครู บุคลากรมีความรู้ในการบริหารจัดการขยะอย่างถูกต้อง ความเข้าใจ การลดการคัดแยกขยะ	ครู บุคลากร นักเรียน รร.สังกะสีนาขาม	๒๓,๐๐๐	๒๓,๐๐๐	๒๓,๐๐๐	๒๓,๐๐๐	๒๓,๐๐๐	๒๓,๐๐๐	ระดับความสำเร็จการดำเนินงาน	โรงเรียนมีสภาพแวดล้อมที่สวยงาม ร่มรื่น ปลอดภัย มีบรรยากาศในการเรียนที่ดี	กองการศึกษา
๑๙ ***	โครงการรณรงค์ปลอดยาเสพติดในสถานศึกษา (รร.สังกะสีนาขาม)	เพื่อลดปัญหาการแพร่ระบาดของยาเสพติด	นักเรียนและบุคลากร รร.บ้านสังกะสีนาขามทั้งหมด	๑๕,๐๐๐	๑๕,๐๐๐	๑๕,๐๐๐	๑๕,๐๐๐	๑๕,๐๐๐	๑๕,๐๐๐	ระดับความสำเร็จการดำเนินงาน	โรงเรียนมีสิ่งตีพิมพ์ ขามปลอดจากยาเสพติด	กองการศึกษา

ที่	โครงการ	วัตถุประสงค์	เป้าหมาย (ผลผลิต ของ โครงการ)	งบประมาณ					ตัวชี้วัด(KPI)	ผลที่คาดว่าจะ ได้รับ	หน่วยงาน รับผิดชอบหลัก
				๒๕๖๖ (บาท)	๒๕๖๗ (บาท)	๒๕๖๘ (บาท)	๒๕๖๙ (บาท)	๒๕๗๐ (บาท)			
๒๐ ***	โครงการพัฒนา ทักษะกีฬา วอลเลย์บอลสู่ความ เป็นเลิศ (ร.ร.บ้าน โสภกถ้ำ)	เพื่อพัฒนานักเรียนให้ เป็นนักกีฬามีทักษะ วอลเลย์บอลใน ระดับสูง และมีน้ำใจ นักกีฬา ห่างไกลจาก ยาเสพติด	นักเรียน รร. บ้านโสภกถ้ำ	๓๕,๐๐๐	๓๕,๐๐๐	๓๕,๐๐๐	๓๕,๐๐๐	๓๕,๐๐๐	ระดับความ สำเร็จในการ ดำเนิน โครงการ	นักเรียนมีทักษะ กีฬาวอลเลย์บอล ที่สามารถเข้าร่วม การแข่งขันใน ระดับต่างๆได้ มี น้ำใจเป็นนักกีฬา	กอง การศึกษา
๒๑ ***	โครงการพัฒนา กีฬา ฟุตบอลสู่ความเป็น เลิศ (ร.ร.บ้านโสภ กถ้ำ)	เพื่อพัฒนานักเรียนให้ เป็นนักกีฬาฟุตบอลใน ระดับสูง	นักเรียน รร. บ้านโสภกถ้ำ	๒๐,๐๐๐	๒๐,๐๐๐	๒๐,๐๐๐	๒๐,๐๐๐	๒๐,๐๐๐	ระดับความ สำเร็จในการ ดำเนิน โครงการ	นักเรียนมีทักษะ กีฬาฟุตบอลที่ สามารถเข้าร่วม การแข่งขันใน ระดับต่างๆได้ มี น้ำใจเป็นนักกีฬา	กอง การศึกษา
๒๒ ***	โครงการรณรงค์ ป้องกันยาเสพติดใน สถานศึกษา (ร.ร. บ้านโสภกถ้ำ)	เพื่อให้ผู้เรียนมีความรู้ ในการป้องกันปัญหา ยาเสพติด	นักเรียน รร. บ้านโสภกถ้ำ	๑๕,๐๐๐	๑๕,๐๐๐	๑๕,๐๐๐	๑๕,๐๐๐	๑๕,๐๐๐	ระดับความ สำเร็จการ ดำเนินการ	นักเรียนโรงเรียน บ้านโสภกถ้ำมี ความรู้วิธีการ ป้องกันตนเอง จากยาเสพติด	กอง การศึกษา

๒.๓ แผนงานการศาสนาวัฒนธรรมและนันทนาการ

แบบ ผ ๐๒

ที่	โครงการ	วัตถุประสงค์	เป้าหมาย (ผลผลิตของ โครงการ)	งบประมาณ					ตัวชี้วัด (KPI)	ผลที่คาดว่าจะได้รับ	หน่วยงาน รับผิดชอบหลัก
				๒๕๖๖ (บาท)	๒๕๖๗ (บาท)	๒๕๖๘ (บาท)	๒๕๖๙ (บาท)	๒๕๗๐ (บาท)			
๑	โครงการแข่งขันกีฬา ท้องถิ่นสัมพันธ์	เพื่อส่งนักกีฬาเข้าร่วมแข่งขันกีฬา ท้องถิ่นสัมพันธ์	นักกีฬาในเขต ตำบลแก้งไถ่	๑๐๐,๐๐๐	๑๐๐,๐๐๐	๑๐๐,๐๐๐	๑๐๐,๐๐๐	๑๐๐,๐๐๐	ผู้เข้าร่วมโครงการมี น้ำใจเป็นนักกีฬา	บุคลากรและ ท้องถิ่นสามารถ ประสานงานกัน ได้แบบภาคี	กอง การศึกษาฯ
๒	โครงการแข่งขันกีฬา เยาวชน ประชาชน ตำบลยาเสพติด (One Plan)	เพื่อส่งเสริมการ ออกกำลังกาย	ประชาชนในเขต ตำบลแก้งไถ่	๓๐๐,๐๐๐	๓๐๐,๐๐๐	๓๐๐,๐๐๐	๓๐๐,๐๐๐	๓๐๐,๐๐๐	ผู้เข้าร่วมโครงการมี น้ำใจเป็นนักกีฬา	ประชาชน เยาวชนได้ออก กำลังกาย	กอง การศึกษาฯ
๓	โครงการรณรงค์ให้มี การออกกำลังกาย	เพื่อส่งเสริมการ ออกกำลังกาย	ประชาชนในเขต ตำบลแก้งไถ่	๕๐,๐๐๐	๕๐,๐๐๐	๕๐,๐๐๐	๕๐,๐๐๐	๕๐,๐๐๐	ผู้เข้าร่วมโครงการมี สุขภาพร่างกาย แข็งแรง	ราษฎรมีสภาพ ร่างกายที่แข็งแรง	กอง การศึกษาฯ
๔	โครงการพาลูก หลานเข้าวัด	เพื่อส่งเสริมการ เข้าวัดฟังธรรม	บุตรหลานในเขต ตำบล	๓๐,๐๐๐	๓๐,๐๐๐	๓๐,๐๐๐	๓๐,๐๐๐	๓๐,๐๐๐	ระดับความถี่เร็ว การดำเนินการ	บุตรหลานได้เข้า วัดฟังธรรม	กอง การศึกษาฯ

๒.๔ แผนงานสาธารณสุข

แบบ ผ ๐๒

ที่	โครงการ	วัตถุประสงค์	เป้าหมาย (ผลผลิตโครงการ)	งบประมาณและที่มา					ตัวชี้วัด (KPI)	ผลที่คาดว่าจะได้รับ	หน่วยงานที่รับผิดชอบ
				๒๕๖๖ (บาท)	๒๕๖๗ (บาท)	๒๕๖๘ (บาท)	๒๕๖๙ (บาท)	๒๕๗๐ (บาท)			
๑	โครงการป้องกันและแก้ไขโรคไข้เลือดออก	เพื่อจัดหาป้ายพ่นหมอกควันและทรายอะเบท	หมู่ ๑ หมู่ ๒ หมู่ ๓ หมู่ ๔ หมู่ ๕ และ หมู่ ๖ ได้รับการฉีดพ่นหมอกควัน	๑๐๐,๐๐๐	๑๐๐,๐๐๐	๑๐๐,๐๐๐	๑๐๐,๐๐๐	๑๐๐,๐๐๐	โรคไข้เลือดออกในพื้นที่ลดลง	ประชาชนไม่เป็นโรคไข้เลือดออก	สำนักงานปลัด
๒	โครงการสัปดาห์ปลอดโรคคนปลอดภัยจากโรคพิษสุนัขบ้า	เพื่อจัดหาวัคซีนป้องกันโรคพิษสุนัขบ้า	สุนัข, แมวทุกตัวได้รับวัคซีน-ทั่วถึง	๑๐๐,๐๐๐	๑๐๐,๐๐๐	๑๐๐,๐๐๐	๑๐๐,๐๐๐	๑๐๐,๐๐๐	โรคพิษสุนัขบ้าในพื้นที่ลดลง	สุนัข, แมวได้รับวัคซีนทุกตัว	สำนักงานปลัด
๓	โครงการสำรวจข้อมูลสัตว์และขึ้นทะเบียนสัตว์	เพื่อสำรวจและขึ้นทะเบียนสัตว์เลี้ยง	ทุกหมู่บ้านในเขตรับผิดชอบ	๕๐,๐๐๐	๕๐,๐๐๐	๕๐,๐๐๐	๕๐,๐๐๐	๕๐,๐๐๐	สุนัขและแมวทุกตัวได้รับการสำรวจขึ้นทะเบียน	สุนัขและแมวทุกตัวได้รับการสำรวจและได้รับวัคซีน	สำนักงานปลัด

ที่	โครงการ	วัตถุประสงค์	เป้าหมาย (ผลผลิตโครงการ)	งบประมาณ						ตัวชี้วัด (KPI)	ผลที่คาดว่าจะได้รับ	หน่วยงานที่รับผิดชอบ
				๒๕๖๖ (บาท)	๒๕๖๗ (บาท)	๒๕๖๘ (บาท)	๒๕๖๙ (บาท)	๒๕๗๐ (บาท)	รวม (บาท)			
๔	โครงการประกวดหมู่บ้านปลอดลูกน้ำขุงลาย	เพื่อส่งเสริมการกำจัดลูกน้ำขุงลาย	หมู่ที่ ๑, ๒, ๕ และ ๖	๑๐๐,๐๐๐	๑๐๐,๐๐๐	๑๐๐,๐๐๐	๑๐๐,๐๐๐	๑๐๐,๐๐๐	๑๐๐,๐๐๐	ระดับความสำเร็จการดำเนินงาน	ครัวเรือนปลอดขุงลาย	สำนักปลัด
๕	โครงการป้องกันและแก้ไขปัญหาโรคระบาดในพื้นที่และสัตว์	เพื่อป้องกันโรคระบาดในพืชและสัตว์	หมู่ ๑ หมู่ ๒ หมู่ ๓ หมู่ ๔ หมู่ ๕ และหมู่ ๖	๑๐๐,๐๐๐	๑๐๐,๐๐๐	๑๐๐,๐๐๐	๑๐๐,๐๐๐	๑๐๐,๐๐๐	๑๐๐,๐๐๐	ร้อยละของราษฎรสามารถป้องกันโรคระบาดได้เอง	ราษฎรในพื้นที่ไม่เกิดโรคระบาด	สำนักปลัด
๖	โครงการป้องกันและแก้ไขปัญหาโรคติดเชื้อไวรัส	เพื่อป้องกันและแก้ไขปัญหาการเกิดโรคติดเชื้อไวรัส	ทุกหมู่บ้านในเขตรับผิดชอบ	๕๐๐,๐๐๐	๕๐๐,๐๐๐	๕๐๐,๐๐๐	๕๐๐,๐๐๐	๕๐๐,๐๐๐	๕๐๐,๐๐๐	การระบาดของเชื้อไวรัสลดลง	ราษฎรในพื้นที่ไม่เกิดโรคระบาดจากเชื้อไวรัส	สำนักปลัด
๗	เงินอุดหนุนสำหรับการดำเนินงานตามแนวทาง "โครงการพระราชดำริต้านสาธารณสุข"	เพื่อการดูแลส่งเสริมสุขภาพของประชาชนในพื้นที่อย่างทั่วถึงและแก้ไขปัญหาที่สามารถแก้ไขได้ด้วยชุมชนอย่างยั่งยืน	หญิงวัยเจริญพันธ์ ช่วงอายุ ๓๐ ปี ขึ้นไป ภายในหมู่บ้าน หมู่ ๑ หมู่ ๒ หมู่ ๕ หมู่ ๖	๘๐,๐๐๐	๘๐,๐๐๐	๘๐,๐๐๐	๘๐,๐๐๐	๘๐,๐๐๐	๘๐,๐๐๐	หญิงวัยเจริญพันธ์ ช่วงอายุ ๓๐ ปี ทั้ง ๔ หมู่บ้านได้รับการตรวจครบทุกคน	ลดอัตราการป่วยและอัตราการตายของสตรีจากโรคแม่รุนแรงด้าน/ มะเร็งปากมด	สำนักปลัด

ที่	โครงการ	วัตถุประสงค์	เป้าหมาย (ผลผลิตโครงการ)	งบประมาณ					ตัวชี้วัด (KPI)	ผลที่คาดว่าจะได้รับ	หน่วยงานที่รับผิดชอบ
				๒๕๖๖ (บาท)	๒๕๖๗ (บาท)	๒๕๖๘ (บาท)	๒๕๖๙ (บาท)	๒๕๗๐ (บาท)			
๘ ***	โครงการพัฒนาคุณภาพชีวิตรวมใจห่วงใยผู้ป่วยจิตเวช	เพื่อส่งเสริมและสนับสนุนให้ผู้ป่วยจิตเวชได้รับการดูแล	ผู้สติไม่เต็มผู้ป่วยจิตเวช ในเขต อบต. แก้งไก่อ	๕๐,๐๐๐	๕๐,๐๐๐	๕๐,๐๐๐	๕๐,๐๐๐	๕๐,๐๐๐	ระดับความสำเร็จ การดำเนินงาน การดำเนินงาน	ผู้ป่วยจิตเวชได้รับการดูแลรักษาอย่างถูกวิธี เทศบาลตำบล และอาสาสมัครจิตอาสา	สำนักปลัด
๙ ***	โครงการรณรงค์ลดการคลอดก่อนกำหนด	เพื่อป้องกันการคลอดก่อนกำหนด	ประชากรเพศหญิงและหญิงตั้งครรภ์ในพื้นที่ อบต. แก้งไก่อ ทุกหมู่บ้าน	๕๐,๐๐๐	๕๐,๐๐๐	๕๐,๐๐๐	๕๐,๐๐๐	๕๐,๐๐๐	ลดอัตราการการคลอดก่อนกำหนดในพื้นที่ อบต. แก้งไก่อ	ลดอัตราการการคลอดก่อนกำหนดในพื้นที่ อบต. แก้งไก่อ	สำนักปลัด
๑๐ ***	โครงการหลักประกันสุขภาพในพื้นที่ อบต.แก้งไก่อ	จัดอบรม/ประชุมและให้การช่วยเหลือดูแลสุขภาพ ในทุกช่วงอายุ ทุกกลุ่มวัย	ประชาชนในเขต อบต.แก้งไก่อ ทุกเทศ ทุกวัย	๓๐๐,๐๐๐	๓๐๐,๐๐๐	๓๐๐,๐๐๐	๓๐๐,๐๐๐	๓๐๐,๐๐๐	ระดับความสำเร็จ การดำเนินงาน	ประชาชนทุกช่วงวัย มีวิถีดูแลสุขภาพที่ดีขึ้น, มีสุขภาพที่แข็งแรง	สำนักปลัด
๑๑ ***	โครงการส่งเสริมช่วยเหลือผู้พิการและผู้ที่มีภาวะพึ่งพิง	จัดอบรมให้การดูแลและช่วยเหลือผู้พิการ ผู้มีภาวะพึ่งพิง	ผู้พิการ, ผู้มีภาวะพึ่งพิง ในเขต อบต.แก้งไก่อ	๕๐,๐๐๐	๕๐,๐๐๐	๕๐,๐๐๐	๕๐,๐๐๐	๕๐,๐๐๐	อัตราการป่วยผู้พิการ, ผู้มีภาวะพึ่งพิง ลดลง	ผู้พิการ, ผู้มีภาวะพึ่งพิง ได้รับการช่วยเหลือรอบด้าน	สำนักปลัด

ที่	โครงการ	วัตถุประสงค์	เป้าหมาย (ผลผลิต โครงการ)	งบประมาณ						ตัวชี้วัด (KPI)	ผลที่คาดว่าจะได้รับ	หน่วยงานที่รับผิดชอบ
				๒๕๖๖ (บาท)	๒๕๖๗ (บาท)	๒๕๖๘ (บาท)	๒๕๖๙ (บาท)	๒๕๗๐ (บาท)	รวม (บาท)			
๑๒ ***	โครงการจัดการอุปกรณช่วยเหลือสำหรับผู้พิการ	จัดหาอุปกรณ์ช่วยเหลือสำหรับผู้พิการ	ผู้พิการในพื้นที่ อบต.แก้งไก่อ	๑๐๐,๐๐๐	๑๐๐,๐๐๐	๑๐๐,๐๐๐	๑๐๐,๐๐๐	๑๐๐,๐๐๐	๑๐๐,๐๐๐	ระดับความสำเร็จ การดำเนินงาน	ผู้พิการได้รับอุปกรณ์ช่วยเหลือ ใช้ชีวิตได้สะดวกขึ้น	สำนักปลัด
๑๓ ***	โครงการแก้ไขปัญหาโรคติดต่ออุบัติใหม่	เพื่อควบคุมและป้องกันโรคติดต่ออุบัติใหม่ในเขตพื้นที่ อบต.แก้งไก่อ	ทุกหมู่บ้าน ในเขตพื้นที่ อบต.แก้งไก่อ	๒๐,๐๐๐	๒๐,๐๐๐	๒๐,๐๐๐	๒๐,๐๐๐	๒๐,๐๐๐	๒๐,๐๐๐	ระดับความสำเร็จ การดำเนินงาน มีมาตรการป้องกันโรคติดต่อที่เกิดขึ้นใหม่	ประชาชนในพื้นที่มีความปลอดภัยจากโรคติดต่ออุบัติขึ้นใหม่	สำนักปลัด
๑๔ ***	โครงการส่งเสริมสุขภาพจิตที่ดีในชุมชน	ประชาชนในพื้นที่ อบต.แก้งไก่อ สุขภาพจิตที่ดี	ประชาชนทุกหมู่บ้านในพื้นที่ อบต.แก้งไก่อ	๓๐,๐๐๐	๓๐,๐๐๐	๓๐,๐๐๐	๓๐,๐๐๐	๓๐,๐๐๐	๓๐,๐๐๐	ระดับความสำเร็จ การดำเนินการ	ประชาชนมีสุขภาพจิตที่ดี ภาวะเครียด	สำนักปลัด
๑๕ ***	โครงการแก้ไขปัญหาหมอกควันและไฟป่า	ประชาชนในพื้นที่ อบต.แก้งไก่อ ตระหนักและรับรู้วิธีการป้องกันและแก้ปัญหาหมอกควันและไฟป่า	ประชาชนทุกหมู่บ้านในพื้นที่ อบต.แก้งไก่อ	๓๐,๐๐๐	๓๐,๐๐๐	๓๐,๐๐๐	๓๐,๐๐๐	๓๐,๐๐๐	๓๐,๐๐๐	วิธีการดำเนินการ ป้องกันและแก้ปัญหา	หมอกควันและไฟป่า ทุกหมู่บ้านในพื้นที่ อบต.แก้งไก่อ น้อยลง	สำนักปลัด

๒.๕ แผนงานงบประมาณ

แบบ ผ ๐๒

ที่	โครงการ	วัตถุประสงค์	เป้าหมาย (ผลผลิตโครงการ)	งบประมาณ					ตัวชี้วัด (KPI)	ผลที่คาดว่าจะได้รับ	หน่วยงาน ที่รับผิดชอบ
				๒๕๖๖ (บาท)	๒๕๖๗ (บาท)	๒๕๖๘ (บาท)	๒๕๖๙ (บาท)	๒๕๗๐ (บาท)			
๑.	โครงการแจกเบี้ยยังชีพ แก่ผู้สูงอายุ และ ผู้ด้อยโอกาส	เพื่อส่งเสริมรายได้ ผู้สูงอายุและ ผู้ด้อยโอกาส	ผู้สูงอายุในเขตตำบล	๓,๕๐๐,๐๐๐	๓,๘๐๐,๐๐๐	๓,๙๐๐,๐๐๐	๓,๙๕๐,๐๐๐	๔,๐๐๐,๐๐๐	ผู้สูงอายุที่ขึ้นทะเบียน	ผู้สูงอายุมีรายได้เพิ่ม	สำนักงานปลัด
๒.	โครงการแจกเบี้ยยังชีพ แก่ ผู้พิการ	เพื่อส่งเสริมรายได้ แก่ผู้พิการ	ผู้พิการในเขตตำบล	๒,๕๐๐,๐๐๐	๒,๖๒๕,๐๐๐	๒,๘๐๐,๐๐๐	๓,๐๐๐,๐๐๐	๓,๐๐,๐๐๐	ผู้พิการที่ขึ้นทะเบียน	ผู้พิการมีรายได้เพิ่มอยู่ในสังคมได้อย่างปกติสุข	สำนักงานปลัด
๓.	โครงการแจกเบี้ยยังชีพ ผู้ป่วยเอดส์	เพื่อส่งเสริมรายได้ แก่ผู้ป่วยเอดส์	ผู้ป่วยเอดส์ในเขตตำบล	๒๐,๐๐๐	๓๐,๐๐๐	๓๑,๕๐๐	๓๓,๐๐๐	๓๕,๐๐๐	ผู้ป่วยเอดส์ที่ขึ้นทะเบียน	ผู้ป่วยเอดส์อยู่ในสังคมได้อย่างปกติสุข	สำนักงานปลัด

รายงานพัฒนาท้องถิ่น (พ.ศ. ๒๕๖๖ - ๒๕๗๐)แก้ไข/เปลี่ยนแปลง/เพิ่มเติม ครั้งที่ ๑/๒๕๖๖
 รายละเอียดโครงการพัฒนา
 องค์การบริหารส่วนตำบลแก้งไถ อำเภอสว่างคม จังหวัดหนองคาย

ยุทธศาสตร์ชาติ ๒๐ ปี ยุทธศาสตร์ที่ ๑ ด้านความมั่นคง
 ข.แผนพัฒนาเศรษฐกิจและสังคมแห่งชาติ ฉบับที่ ๑๓ หมายเหตุที่ ๔ ไทยมีพื้นที่และเมืองอัจฉริยะที่น่าอยู่ปลอดภัย เดิมนั้นได้ดียิ่งขึ้น
 ค. Sustainable Development Goals (SDGs) เป้าหมายที่ ๑๖/เป้าประสงค์ที่ ๑๖.๑๐ สร้างหลักประกันว่าสาธารณชนสามารถเข้าถึงข้อมูลและมีกรอบปกป้องเสรีภาพขั้นพื้นฐาน
 ง.ยุทธศาสตร์จังหวัดที่ ๔ เสริมสร้างความมั่นคงเพื่อสังคมสุข
 จ.ยุทธศาสตร์พัฒนาขององค์กรปกครองส่วนท้องถิ่นในเขตจังหวัดที่ ๓ การสร้างโอกาสให้กับประชาชนเพื่อลดความเหลื่อมล้ำ
 ยุทธศาสตร์(อบต.แก้งไถ)ยุทธศาสตร์การพัฒนาที่ ๓ การจัดระเบียบชุมชน สังคมและการรักษาความสงบเรียบร้อย
 กลยุทธ์ -สร้างทีมและพัฒนาศรรณของบุคลากร -เสริมสร้างความเข้มแข็งของชุมชน -เสริมสร้างการป้องกันและบรรเทาสาธารณภัย

๓.๑ แผนงานบริหารงานทั่วไป

ที่	โครงการ	วัตถุประสงค์	เป้าหมาย (ผลผลิตโครงการ)	งบประมาณ					ตัวชี้วัด (KPI)	ผลที่คาดว่าจะได้รับ	หน่วยงานที่รับผิดชอบ
				๒๕๖๖ (บาท)	๒๕๖๗ (บาท)	๒๕๖๘ (บาท)	๒๕๖๙ (บาท)	๒๕๗๐ (บาท)			
๑.	โครงการเลือกตั้งท้องถิ่น	เพื่อจัดการเลือกตั้งท้องถิ่นตามกฎหมาย	สมาชิกสภาและผู้บริหารท้องถิ่นตามกฎหมายบริหาร	๕๐๐,๐๐๐	๕๐๐,๐๐๐	๕๐๐,๐๐๐	๕๐๐,๐๐๐	๕๐๐,๐๐๐	นายก ๑ คน สมาชิก ๖ คน	นายก ๑ คน สมาชิกสภา ๖ คน	สำนักปลัด
๒ ***	โครงการรณรงค์การเลือกตั้ง	จัดประชุม,อบรม,ประชาสัมพันธ์เรื่อง การเลือกตั้ง, กฎหมาย,ระเบียบ, สิทธิที่ต้องพึงทราบเบื้องต้น	ผู้มีสิทธิเลือกตั้งในเขตพื้นที่ อบต.แก้งไถ ทุกหมู่บ้าน	๑๐๐,๐๐๐	๑๐๐,๐๐๐	๑๐๐,๐๐๐	๑๐๐,๐๐๐	๑๐๐,๐๐๐	ร้อยละ ความสำเร็จใน การดำเนินการ โครงการ	ประชาชนในเขต พื้นที่ อบต.แก้งไถ มีความรู้ความ เข้าใจ เรื่องการ เลือกตั้ง	สำนักปลัด

๓.๒ แผนงานการริ่กษาความสงบภายใน

ที่	โครงการ	วัตถุประสงค์	เป้าหมาย (ผลผลิตโครงการ)	งบประมาณ					ตัวชี้วัด (KPI)	ผลที่คาดว่าจะได้รับ	หน่วยงานที่รับผิดชอบ
				๒๕๖๖ (บาท)	๒๕๖๗ (บาท)	๒๕๖๘ (บาท)	๒๕๖๙ (บาท)	๒๕๗๐ (บาท)			
๑	โครงการช่วยเหลือผู้ประสบภัยธรรมชาติ	เพื่อช่วยเหลือและบรรเทาผู้ประสบภัย	ผู้ประสบภัยทางธรรมชาติ	๑๐๐,๐๐๐	๑๐๐,๐๐๐	๑๐๐,๐๐๐	๓๐๐,๐๐๐	๓๐๐,๐๐๐	ร้อยละผู้ประสบภัยได้รับการช่วยเหลือ	ผู้ประสบภัยได้รับการช่วยเหลือทันเหตุการณ์	สำนักปลัด
๒ ***	โครงการตั้งจุดบริการประชาชนในช่องทางและจัดซื้อวัสดุจรรยา	เพื่อให้บริการประชาชนในช่วงเทศกาลต่าง ๆ มีความปลอดภัยในชีวิตและทรัพย์สิน	เทศกาลวันขึ้นปีใหม่และเทศกาลวันสงกรานต์ - จัดซื้อวัสดุจรรยา	๑๑๐,๐๐๐	๑๑๐,๐๐๐	๑๑๐,๐๐๐	๑๑๐,๐๐๐	๑๑๐,๐๐๐	ร้อยละของการเกิดอุบัติเหตุบนท้องถนน	ลดการเกิดอุบัติเหตุบนท้องถนน	สำนักปลัด
๓	โครงการพัฒนาศูนย์กู้ชีพกู้ภัย	เพื่อให้การช่วยเหลือและนำส่งผู้ป่วย	ศูนย์บริการประชาชน อบต.แก้งไถ่	๒๐๐,๐๐๐	๒๐๐,๐๐๐	๒๐๐,๐๐๐	๒๐๐,๐๐๐	๒๐๐,๐๐๐	ร้อยละของผู้ประสบอุบัติเหตุเสียชีวิตลดลง	ผู้ป่วยได้รับการช่วยเหลือทันการ	สำนักปลัด
๔ ***	***โครงการชุมชนยั่งยืนเพื่อแก้ไขปัญหาเสาตืดแบบครบวงจร ตามยุทธศาสตร์ชาติ	เพื่อปรับเปลี่ยนพฤติกรรมผู้เกี่ยวข้องกับเสาตืด	ผู้เกี่ยวข้องกับเสาตืดในเขตตำบล	๒๕๐,๐๐๐	๒๕๐,๐๐๐	๒๕๐,๐๐๐	๒๕๐,๐๐๐	๒๕๐,๐๐๐	ร้อยละของผู้เกี่ยวข้องกับการเสาตืดลดลง	ผู้เกี่ยวข้องกับเสาตืดได้รับการอบรม	สำนักปลัด

แบบ ผ ๐๒

ที่	โครงการ	วัตถุประสงค์	เป้าหมาย (ผลผลิตโครงการ)	งบประมาณ						ตัวชี้วัด (KPI)	ผลที่คาดว่าจะได้รับ	หน่วยงานที่รับผิดชอบ
				๒๕๖๖ (บาท)	๒๕๖๗ (บาท)	๒๕๖๘ (บาท)	๒๕๖๙ (บาท)	๒๕๗๐ (บาท)	รวม			
๕ ***	ฝึกอบรมทบทวน อาสาสมัครป้องกันภัยฝ่าย พลเรือน	เพื่อทบทวนความรู้ แก่อปพร.ในเขต พื้นที่ อบต.แก้งไก่อ เพื่อใช้จ่ายเป็นค่า วัสดุเครื่องดับเพลิง เพื่อใช้จ่ายเป็นค่า วัสดุเครื่องแต่งกาย ชุดดับเพลิงรวมถึง ชนิดกันไฟ (ไม่รวม ถึงออกซิเจน)	อปพร.จำนวน ๑๐๐ นาย -วัสดุเครื่องดับเพลิง -วัสดุเครื่องแต่งกาย	๒๕๖๖ (บาท)	๒๕๖๗ (บาท)	๒๕๖๘ (บาท)	๒๕๖๙ (บาท)	๒๕๗๐ (บาท)	รวม	ร้อยละอปพร. ที่ได้รับการฝึก ทบทวน วัสดุเครื่อง ดับเพลิงและ วัสดุเครื่องแต่ง กายชุดดับเพลิง ครบตาม วัตถุประสงค์	อปพร.จำนวน ๑๐๐ นายได้รับการ ฝึกทบทวน เพื่อจัดซื้อวัสดุ เครื่องดับเพลิงและ วัสดุเครื่องแต่งกาย ชุดดับเพลิงรวมถึง ชนิดกันไฟ (ไม่รวม ถึงออกซิเจน)	สำนักปลัด
๖	ฝึกทบทวนทีมกู้ชีพกู้ภัย	เพื่อทบทวนความรู้ แก่ทีมกู้ชีพกู้ภัย	ทีมกู้ชีพกู้ภัย ๑๐ คน	๑๐๐,๐๐๐	๑๐๐,๐๐๐	๑๐๐,๐๐๐	๑๐๐,๐๐๐	๑๐๐,๐๐๐	รวม	ร้อยละของทีมกู้ ชีพ	ทีมกู้ชีพได้รับการ ฝึกทบทวน	สำนักปลัด
๗	โครงการฝึกอบรมป้องกัน และแก้ไขปัญหาเสาเสตติ	เพื่อป้องกันและลด ปัญหาเสาเสตติ	๖ หมู่บ้าน	๕๐,๐๐๐	๕๐,๐๐๐	๕๐,๐๐๐	๕๐,๐๐๐	๕๐,๐๐๐	รวม	ร้อยละของ ประชาชนมี ความรู้เรื่องยา เสตติเพิ่มขึ้น	ปัญหาเสาเสตติใน ชุมชนลดลง	สำนักปลัด
๘	โครงการฝึกอบรม อาสาสมัครป้องกันอัคคีภัย	เพื่อให้ลดปัญหาการ เกิดอัคคีภัย	อาสาสมัครเข้ารับการ อบรม จำนวน ๕๐ คน	๕๐,๐๐๐	๕๐,๐๐๐	๕๐,๐๐๐	๕๐,๐๐๐	๕๐,๐๐๐	รวม	มีอาสาสมัคร ป้องกันอัคคีภัย	ปัญหาการเกิดไฟ ป่าลดลง	สำนักปลัด

ที่	โครงการ	วัตถุประสงค์	เป้าหมาย (ผลผลิตโครงการ)	งบประมาณ						ตัวชี้วัด (KPI)	ผลที่คาดว่าจะได้รับ	หน่วยงานที่รับผิดชอบ
				๒๕๖๖ (บาท)	๒๕๖๗ (บาท)	๒๕๖๘ (บาท)	๒๕๖๙ (บาท)	๒๕๗๐ (บาท)	๒๕๗๑ (บาท)			
๙	โครงการรณรงค์ต่อต้านยาเสพติด	เพื่อรณรงค์ให้ความรู้ถึงโทษของยาเสพติด	เยาวชน จำนวน ๑๐๐ คน	๓๐,๐๐๐	๓๐,๐๐๐	๓๐,๐๐๐	๓๐,๐๐๐	๓๐,๐๐๐	ร้อยละของเยาวชนมีความรู้เพิ่มขึ้น	ปัญหาสุขภาพจิตในชุมชนลดลง	สำนักงานปลัด	
๑๐	โครงการฝึกจัดตั้งอาสาสมัครป้องกันภัยฝ่ายพลเรือน	เพื่อเพิ่มอัตรากำลังอาสาสมัครป้องกันภัยฝ่ายพลเรือน	อาสาสมัครป้องกันภัยฝ่ายพลเรือน	๒๗๐,๐๐๐	๒๗๐,๐๐๐	๒๗๐,๐๐๐	๒๗๐,๐๐๐	๒๗๐,๐๐๐	อปพร.มีจำนวนเพิ่มขึ้น	อปพร.ผ่านการฝึกจัดตั้ง มีจำนวนเพิ่มขึ้น	สำนักงานปลัด	
๑๑	โครงการฝึกอบรมให้ความรู้ในการป้องกันสาธารณภัยแก่เยาวชน	เพื่อส่งเสริมให้ความรู้แก่เยาวชนในการป้องกันสาธารณภัย	เยาวชนผู้สนใจเข้าร่วมฝึกอบรม	๕๐,๐๐๐	๕๐,๐๐๐	๕๐,๐๐๐	๕๐,๐๐๐	๕๐,๐๐๐	ร้อยละของเยาวชนมีความรู้เพิ่มขึ้น	เยาวชนได้รับความรู้ในการป้องกันสาธารณภัย	สำนักงานปลัด	
๑๒	โครงการฝึกอบรมพัฒนาศักยภาพชุดปฏิบัติการจิตอาสาภัยพิบัติ (One Plan)	เพื่อฝึกอบรมพัฒนาศักยภาพชุดปฏิบัติการจิตอาสาภัยพิบัติ	จิตอาสาภัยพิบัติที่ผ่านการฝึกอบรม	๑๐๐,๐๐๐	๑๐๐,๐๐๐	๑๐๐,๐๐๐	๑๐๐,๐๐๐	๑๐๐,๐๐๐	ร้อยละ๑๐๐ ของจิตอาสาภัยพิบัติได้รับการพัฒนาศักยภาพ	จิตอาสาได้รับการ	สำนักงานปลัด	

รายละเอียดโครงการพัฒนา

แผนพัฒนาท้องถิ่น (พ.ศ. ๒๕๖๖ - ๒๕๗๐)แก้ไข/เปลี่ยนแปลง/เพิ่มเติม ครั้งที่ ๑/๒๕๖๖

องค์การบริหารส่วนตำบลแก้งไถ อำเภอลำดอง จังหวัดหนองคาย

ก.ยุทธศาสตร์ชาติ ๒๐ ปี ยุทธศาสตร์ที่ ๕ ด้านการสร้างโอกาสและความเสมอภาคทางสังคม จังหวัดหนองคาย

ข.แผนพัฒนาเศรษฐกิจและสังคมแห่งชาติ ฉบับที่ ๑๓ หมายเหตุที่ ๑๑ ลดความเสี่ยงและลดผลกระทบจากภัยธรรมชาติ

ค. Sustainable Development Goals (SDGs) เป้าหมายที่ ๖ / เป้าประสงค์ที่ ๖.๔ เพิ่มประสิทธิภาพในการใช้น้ำทุกภาคส่วน สร้างหลักประกันว่าจะมีการใช้น้ำและจัดหาน้ำอย่างยั่งยืน

ง.ยุทธศาสตร์จังหวัดที่ ๒ พัฒนาคน ชุมชน และสิ่งแวดล้อมให้เป็นเมืองน่าอยู่

จ.ยุทธศาสตร์การพัฒนาขององค์กรปกครองส่วนท้องถิ่นในเขตจังหวัดที่ ๒ การส่งเสริมการกีฬา การท่องเที่ยวและการจัดการสิ่งแวดล้อมอย่างยั่งยืน

ยุทธศาสตร์พัฒนาที่ ๔ การบริหารจัดการและการอนุรักษ์ทรัพยากรธรรมชาติและสิ่งแวดล้อม

กลยุทธ์ -พัฒนาปรับปรุงแหล่งน้ำและการบริหารจัดการน้ำอย่างเป็นระบบ -สร้างความตระหนักและปลูกจิตสำนึกเรื่องทรัพยากรธรรมชาติและสิ่งแวดล้อม -ส่งเสริมการท่องเที่ยวเชิงอนุรักษ์

๔.๑ แผนงานการเกษตร

ที่	โครงการ	วัตถุประสงค์	เป้าหมาย (ผลผลิตโครงการ)	งบประมาณ					ตัวชี้วัด (KPI)	ผลที่คาดว่าจะได้รับ	หน่วยงานที่รับผิดชอบ
				๒๕๖๖ (บาท)	๒๕๖๗ (บาท)	๒๕๖๘ (บาท)	๒๕๖๙ (บาท)	๒๕๗๐ (บาท)			
๑.	โครงการปลูกป่าเฉลิมพระเกียรติ (One Plan)	เพื่อจัดกิจกรรมปลูกป่าเฉลิมพระเกียรติ	ที่สาธารณประโยชน์	๕๐,๐๐๐	๕๐,๐๐๐	๕๐,๐๐๐	๕๐,๐๐๐	๕๐,๐๐๐	ร้อยละของประชาชนตระหนักรู้ถึงการรักษาสมดุลทางธรรมชาติเพิ่มขึ้น	มีพื้นที่ป่าเพิ่มขึ้น	สำนักปลัด
๒.	โครงการฝึกอบรมป้องกันไฟป่า (แนวกันไฟ)	เพื่อจัดกิจกรรมอบรมป้องกันไฟป่า	อาสาสมัครป้องกันไฟป่า	๕๐,๐๐๐	๕๐,๐๐๐	๕๐,๐๐๐	๕๐,๐๐๐	๕๐,๐๐๐	อัตราการเกิดไฟป่าลดลง	การเกิดไฟป่าลดลง	สำนักปลัด

ที่	โครงการ	วัตถุประสงค์	เป้าหมาย (ผลผลิตโครงการ)	งบประมาณ						ตัวชี้วัด (KPI)	ผลที่คาดว่าจะได้รับ	หน่วยงานที่รับผิดชอบ
				๒๕๖๖ (บาท)	๒๕๖๗ (บาท)	๒๕๖๘ (บาท)	๒๕๖๙ (บาท)	๒๕๗๐ (บาท)	รวม (บาท)			
๓.	ฝึกอบรมอาสาสมัคร อนุรักษ์ทรัพยากร ธรรมชาติและ สิ่งแวดล้อม	เพื่อจัดกิจกรรม อบรมอาสาสมัคร อนุรักษ์ทรัพยากร ธรรมชาติและ สิ่งแวดล้อม	อาสาสมัครอนุรักษ์ ทรัพยากรธรรมชาติและ สิ่งแวดล้อมในเขต ตำบล	๕๐,๐๐๐	๕๐,๐๐๐	๕๐,๐๐๐	๕๐,๐๐๐	๕๐,๐๐๐	๕๐,๐๐๐	ร้อยละของ อาสาสมัครที่มี ความรู้เพิ่มขึ้น ได้รับการฝึก ทบทวน	อาสาสมัครอนุรักษ์ ทรัพยากรธรรมชาติและ สิ่งแวดล้อม ได้รับการฝึก ทบทวน	สำนักปลัด
๔.	โครงการรณรงค์อนุรักษ์ พันธุ์กรรมพืชอัน เนื่องมาจากพระราชดำริ ฯ	เพื่ออนุรักษ์พันธุ์พืช ที่มีอยู่ให้คงอยู่สืบไป ชั่วลูกหลาน	ป่าชุมชน, ที่สาธารณะ	๑๐๐,๐๐๐	๑๐๐,๐๐๐	๑๐๐,๐๐๐	๑๐๐,๐๐๐	๑๐๐,๐๐๐	๑๐๐,๐๐๐	ร้อยละของ ประชาชน ตระหนักในการ อนุรักษ์ พันธุ์กรรมพืช	พันธุ์พืชที่มีอยู่ ได้รับการอนุรักษ์ ให้สูญหาย	สำนักปลัด
๕	โครงการพัฒนาแหล่ง ท่องเที่ยวเชิงนิเวศน์	เพื่อพัฒนาแหล่ง ท่องเที่ยวเชิงนิเวศน์ ให้เป็นรู้จักของ นักท่องเที่ยว	ห้วยเย็น ห้วยตาด ฝายห้วยจาน	๑๐๐,๐๐๐	๑๐๐,๐๐๐	๑๐๐,๐๐๐	๑๐๐,๐๐๐	๑๐๐,๐๐๐	๑๐๐,๐๐๐	ตำบลแก้งไถ่ไม่มี สถานที่ท่องเที่ยว เชิงนิเวศน์	ตำบลแก้งไถ่ไม่มี สถานที่ท่องเที่ยว เชิงนิเวศน์	สำนักปลัด

ที่	โครงการ	วัตถุประสงค์	เป้าหมาย (ผลผลิตโครงการ)	งบประมาณ					ตัวชี้วัด (KPI)	ผลที่คาดว่าจะได้รับ	หน่วยงานที่รับผิดชอบ
				๒๕๖๖ (บาท)	๒๕๖๗ (บาท)	๒๕๖๘ (บาท)	๒๕๖๙ (บาท)	๒๕๗๐ (บาท)			
๖	โครงการณรงค์ไม่เผาตอซังข้าว	เพื่อรณรงค์ลดภาวะโลกร้อน	เกษตรกรผู้ทำนข้าว	๑๐๐,๐๐๐	๑๐๐,๐๐๐	๑๐๐,๐๐๐	๑๐๐,๐๐๐	๑๐๐,๐๐๐	เกษตรกรไม่เผาตอซังข้าว	สำนักงานปลัด	
๗	โครงการส่งเสริมการทำปุ๋ยหมักปุ๋ยอินทรีย์ (One Plan)	เพื่อรณรงค์ลดการใช้ปุ๋ยเคมี	ครัวเรือนผู้ทำ การเกษตร	๑๐๐,๐๐๐	๑๐๐,๐๐๐	๑๐๐,๐๐๐	๑๐๐,๐๐๐	๑๐๐,๐๐๐	ร้อยละของเกษตรกรทำปุ๋ยหมักใช้เองเพิ่มขึ้น	สำนักงานปลัด	
๘	โครงการจัดตั้งศูนย์เรียนรู้เศรษฐกิจพอเพียง	เพื่อเพิ่มศูนย์เรียนรู้ประจำตำบลแก้งไก่อ	บ่อขยะบ้านนาขาม	๘๐๐,๐๐๐	๘๐๐,๐๐๐	๘๐๐,๐๐๐	๘๐๐,๐๐๐	๘๐๐,๐๐๐	มีศูนย์เรียนรู้และสถานที่พักแรม	สำนักงานปลัด	
๙	โครงการส่งเสริมการปลูกพืชปลอดภัย	เพื่อส่งเสริมเกษตรกรในการปลูกพืชปลอดภัย	เกษตรกรผู้ปลูกพืช	๕๐,๐๐๐	๕๐,๐๐๐	๕๐,๐๐๐	๕๐,๐๐๐	๕๐,๐๐๐	ร้อยละของเกษตรกรปลูกพืชปลอดภัยเพิ่มขึ้น	สำนักงานปลัด	

แบบ ผ ๐๒

	ส่งเสริมศูนย์บริการและ ถ่ายทอด เทคโนโลยีการเกษตร ประจำตำบล	เพื่อส่งเสริมศูนย์ ถ่ายทอด เทคโนโลยีการเกษตร ประจำตำบล	ศูนย์ถ่ายทอด เทคโนโลยีการเกษตร ประจำตำบล	งบประมาณ					ตัวชี้วัด (KPI)	ผลที่คาดว่าจะได้รับ	หน่วยงานที่ รับผิดชอบ
				๒๕๖๖ (บาท)	๒๕๖๗ (บาท)	๒๕๖๘ (บาท)	๒๕๖๙ (บาท)	๒๕๗๐ (บาท)			
๑๐	ส่งเสริมศูนย์บริการและ ถ่ายทอด เทคโนโลยีการเกษตร ประจำตำบล	เพื่อส่งเสริมศูนย์ ถ่ายทอด เทคโนโลยีการเกษตร ประจำตำบล	ศูนย์ถ่ายทอด เทคโนโลยีการเกษตร ประจำตำบล	๑๐๐,๐๐๐	๑๐๐,๐๐๐	๑๐๐,๐๐๐	๑๐๐,๐๐๐	๑๐๐,๐๐๐	ระดับ ความสำเร็จของ การดำเนินงาน	ศูนย์ถ่ายทอดฯ ได้รับการพัฒนา ส่งเสริม	สำนักปลัด
๑๑	โครงการอบรมการเพิ่ม ผลผลิตและคุณภาพข้าว และการป้องกันกำจัด โรค	เพื่อให้เกษตรกร สามารถเพิ่มผลผลิต ข้าวและข้าวมี คุณภาพ	เกษตรกรผู้ปลูกข้าว ตำบลแก้งไถ่	๕๐,๐๐๐	๕๐,๐๐๐	๕๐,๐๐๐	๕๐,๐๐๐	๕๐,๐๐๐	ร้อยละเกษตรกรผู้ ปลูกข้าวผลิต ข้าวมีคุณภาพสูง ขึ้น	เกษตรกรสามารถ เพิ่มผลผลิตข้าวมาก ขึ้นและข้าวมี คุณภาพ	สำนักปลัด
๑๒ ****	โครงการฝายชลอน้ำ	เพื่อช่วยกักเก็บน้ำ ช่วยลดการ พังทลายของหน้า ดิน	ทุกหมู่บ้าน ในเขต พื้นที่ อบต.แก้งไถ่	๓๐,๐๐๐	๓๐,๐๐๐	๓๐,๐๐๐	๓๐,๐๐๐	๓๐,๐๐๐	มีการจัดทำฝาย ชลอน้ำ	เกษตรกรมีน้ำไว้ใช้ เพิ่มระบบนิเวศใน แหล่งน้ำ	สำนักปลัด

๔.๒ แผนงานสร้างความเข้มแข็งของชุมชน

แบบ ผ ๐๒

ที่	โครงการ	วัตถุประสงค์	เป้าหมาย (ผลผลิตโครงการ)	งบประมาณ						ตัวชี้วัด (KPI)	ผลที่คาดว่าจะได้รับ	หน่วยงานที่รับผิดชอบ
				๒๕๖๖ (บาท)	๒๕๖๗ (บาท)	๒๕๖๘ (บาท)	๒๕๖๙ (บาท)	๒๕๗๐ (บาท)	รวม			
๑	โครงการส่งเสริมปรัชญาเศรษฐกิจพอเพียง	เพื่อส่งเสริมปรัชญาเศรษฐกิจพอเพียง	หมู่บ้านในเขตตำบลแก้งไก่อ	๑๐๐,๐๐๐	๑๐๐,๐๐๐	๑๐๐,๐๐๐	๑๐๐,๐๐๐	๑๐๐,๐๐๐	๑๐๐,๐๐๐	ประชาชนใช้ความพอเพียงเป็นพื้นฐานดำรงชีวิต	สำนักปลัด	
๒	โครงการส่งเสริมสภาพเด็กและเยาวชน	เพื่อส่งเสริมกิจกรรมของสภาเด็กและเยาวชนตำบลแก้งไก่อ	สภาเด็กและเยาวชน	๕๐,๐๐๐	๕๐,๐๐๐	๕๐,๐๐๐	๕๐,๐๐๐	๕๐,๐๐๐	๕๐,๐๐๐	เด็กและเยาวชนมีจิตสาธารณะ	สำนักปลัด	
๓	โครงการจิตอาสา เราทำดีด้วยหัวใจ	เพื่อจัดกิจกรรมจิตอาสาเราทำดีด้วยหัวใจ	ประชาชนจิตอาสา	๑๐๐,๐๐๐	๑๐๐,๐๐๐	๑๐๐,๐๐๐	๑๐๐,๐๐๐	๑๐๐,๐๐๐	๑๐๐,๐๐๐	ประชาชนจิตอาสา มีจิตสาธารณะเพิ่มขึ้น	สำนักปลัด	
๔	โครงการเฉลิมพระเกียรติ	เพื่อจัดกิจกรรมเฉลิมพระเกียรติ	วันเฉลิมพระเกียรติพระบรมวงศานุวงศ์	๑๐๐,๐๐๐	๑๐๐,๐๐๐	๑๐๐,๐๐๐	๑๐๐,๐๐๐	๑๐๐,๐๐๐	๑๐๐,๐๐๐	ประชาชนน้อมรำลึกพระมหากรุณาธิคุณ	สำนักปลัด	

๔.๓ แผนงานคณะและชุมชน

แบบ ผ ๐๒

ที่	โครงการ	วัตถุประสงค์	เป้าหมาย (ผลผลิต โครงการ)	งบประมาณ					ตัวชี้วัด (KPI)	ผลที่คาดว่าจะได้รับ	หน่วยงานที่รับผิดชอบ
				๒๕๖๖ (บาท)	๒๕๖๗ (บาท)	๒๕๖๘ (บาท)	๒๕๖๙ (บาท)	๒๕๗๐ (บาท)			
๑.	โครงการปรับปรุงและบำบัดบ่อขยะ	เพื่อป้องกันกาเกิดโรครบาด	บ่อขยะ ๑ แห่ง	๑๐๐,๐๐๐	๑๐๐,๐๐๐	๑๐๐,๐๐๐	๑๐๐,๐๐๐	๑๐๐,๐๐๐	ร้อยละการเกิดโรครบาดจากบ่อขยะลดลง	บ่อขยะได้รับ การปรับปรุง	สำนักปลัด
๒	โครงการบริหารจัดการขยะ	เพื่อส่งเสริมการคัดแยกขยะลดปริมาณขยะต้นทาง	ธนาคารขยะ ๑ แห่ง	๑๐๐,๐๐๐	๑๐๐,๐๐๐	๑๐๐,๐๐๐	๑๐๐,๐๐๐	๑๐๐,๐๐๐	ร้อยละของประชาชนมีการคัดแยกขยะก่อนทิ้งเพิ่มขึ้น	ลดการโลก ร้อน	สำนักปลัด
๓	โครงการฝังกลบบ่อขยะ	เพื่อฝังกลบบ่อขยะที่เต็มบ่อ	บ่อขยะ	๑๐๐,๐๐๐	๑๐๐,๐๐๐	๑๐๐,๐๐๐	๕๐,๐๐๐	๕๐,๐๐๐	บ่อขยะได้รับการฝังกลบทุกปี	บ่อขยะไม่ส่งผลกระทบต่อสิ่งแวดล้อม	กองช่าง
๔	โครงการก่อสร้างระบบบำบัดสิ่งปฏิกูล	การกำจัดสิ่งปฏิกูลในพื้นที่ตำบลแก้งไ่ ตาม พ.ร.บ. สาธารณสุข ๒๕๓๕ และรองรับสิ่งปฏิกูลที่เพิ่มขึ้นในอนาคต	ก่อสร้างระบบกำจัดสิ่งปฏิกูล ๑ แห่ง ในตำบล	๑,๐๐๐,๐๐๐	๑,๐๐๐,๐๐๐	๑,๐๐๐,๐๐๐	๑,๐๐๐,๐๐๐	๑,๐๐๐,๐๐๐	ระบบกำจัดสิ่งปฏิกูล ๑ แห่ง	มีระบบบำบัดสิ่งปฏิกูลในพื้นที่ ตำบลแก้งไ่ ที่มีประสิทธิภาพ	กองช่าง

รายละเอียดโครงการพัฒนา

แบบ ผ ๐๒

แผนพัฒนาท้องถิ่น (พ.ศ. ๒๕๖๖ - ๒๕๗๐)แก้ไข/เปลี่ยนแปลง/เพิ่มเติม ครั้งที่ ๑/๒๕๖๖

องค์การบริหารส่วนตำบลแก้งไถ อำเภอลำปาง จังหวัดหนองคาย

ก.ยุทธศาสตร์ชาติ ๒๐ ปี ยุทธศาสตร์ที่ ๔ ด้านการสร้างโอกาสและความเสมอภาคทางสังคม
 ข.แผนพัฒนาเศรษฐกิจและสังคมแห่งชาติ ฉบับที่ ๑๓ หมายเหตุขยายกรอบที่เกี่ยวข้องที่เน้นคุณภาพและความยั่งยืน
 ค.Sustainable Development Goals (SDGs) เป้าหมายที่ ๑๕ / เป้าประสงค์ที่ ๑๕.๑ การสร้างหลักประกันว่าจะมีการอนุรักษ์พื้นที่ป่า การใช้ระบบนิเวศบนบกและในน้ำที่ดีในแผ่นดินรวมทั้งบริการทางระบบนิเวศอย่างยั่งยืนเฉพาะอย่างยิ่ง ป่าไม้ พื้นที่ชุ่มน้ำ ภูเขาและเขตแห้งแล้ง
 ง.ยุทธศาสตร์จังหวัดที่ ๑ ยกระดับมาตรฐาน การผลิต การค้า การลงทุน การท่องเที่ยวและเกษตรกรรม การท่องเที่ยวและเกษตรกรรม การท่องเที่ยวและเกษตรกรรม การท่องเที่ยวและเกษตรกรรม การท่องเที่ยวและเกษตรกรรม
 จ.ยุทธศาสตร์การพัฒนาขององค์กรปกครองส่วนท้องถิ่นในเขตจังหวัดที่ ๒ การส่งเสริมการกีฬา การท่องเที่ยวและการจัดการสิ่งแวดล้อมอย่างยั่งยืน
 ข.ยุทธศาสตร์(อบต.แก้งไถ)ยุทธศาสตร์พัฒนาที่ ๕ การพัฒนาด้านศิลปวัฒนธรรมประเพณีและภูมิปัญญาท้องถิ่น
 กลยุทธ์ ส่งเสริมการท่องเที่ยวเชิงอนุรักษ์(ประเพณี วัฒนธรรมและธรรมชาติ)

๕.๑ แผนงานการศาสนาวัฒนธรรมและนันทนาการ

ที่	โครงการ	วัตถุประสงค์	เป้าหมาย (ผลผลิตของโครงการ)	งบประมาณ					ตัวชี้วัด (KPI)	ผลที่คาดว่าจะได้รับ	หน่วยงานรับผิดชอบหลัก
				๒๕๖๖ (บาท)	๒๕๖๗ (บาท)	๒๕๖๘ (บาท)	๒๕๖๙ (บาท)	๒๕๗๐ (บาท)			
๑	โครงการเทศกาลเล่นโหมก	เพื่อส่งเสริมชนบรประเพณีวัฒนธรรม	ราษฎรในเขตตำบลแก้งไถ	๕๐๐,๐๐๐	๕๐๐,๐๐๐	๕๐๐,๐๐๐	๕๐๐,๐๐๐	๕๐๐,๐๐๐	ร้อยละของราษฎรตระหนักในประเพณี	ราษฎรรักษาขนบธรรมเนียมประเพณีท้องถิ่น	กองการศึกษา
๒	สนับสนุนงานบุญประเพณีและวัฒนธรรม (One Plan)	เพื่อส่งเสริมชนบรประเพณีวัฒนธรรม	ราษฎรในเขตตำบลแก้งไถ	๒๐,๐๐๐	๒๐,๐๐๐	๒๐,๐๐๐	๒๐,๐๐๐	๒๐,๐๐๐	ร้อยละของราษฎรตระหนักในประเพณี	ราษฎรรักษาขนบธรรมเนียมประเพณีท้องถิ่น	กองการศึกษา

ที่	โครงการ	วัตถุประสงค์	เป้าหมาย (ผลผลิตของ โครงการ)	งบประมาณ					ตัวชี้วัด (KPI)	ผลที่คาดว่าจะได้รับ	หน่วยงาน รับผิดชอบหลัก
				๒๕๖๖ (บาท)	๒๕๖๗ (บาท)	๒๕๖๘ (บาท)	๒๕๖๙ (บาท)	๒๕๗๐ (บาท)			
๓	โครงการจัดขบวนแห่ เทศกาลกล้วยน้ำว้า	เพื่อส่งเสริม ขนบธรรมเนียม ประเพณีวัฒนธรรม	รณรงค์ขบวน แห่กล้วยน้ำว้า	๗๐,๐๐๐	๗๐,๐๐๐	๗๐,๐๐๐	๗๐,๐๐๐	๗๐,๐๐๐	ร้อยละของราษฎร ตระหนักใน ประเพณี	รักษา ขนบธรรมเนียม ประเพณี	กอง การศึกษา
๔	สนับสนุนและส่งเสริม กิจกรรมภูมิปัญญา ท้องถิ่น	เพื่อส่งเสริมภูมิ ปัญญาท้องถิ่น	กิจกรรมของ ภูมิปัญญา ท้องถิ่นในเขต ตำบลแก้งไก่อ	๕๐,๐๐๐	๕๐,๐๐๐	๕๐,๐๐๐	๕๐,๐๐๐	๕๐,๐๐๐	ร้อยละของราษฎร ตระหนักใน ประเพณี	กิจกรรมของภูมิ ปัญญาท้องถิ่น ได้รับการส่งเสริม	กอง การศึกษา
๕	โครงการส่งเสริมการ เรียนรู้ศาสนาพิธีและสืบ ทอดพิธีกรรมทางศาสนา	เพื่อสืบทอด พิธีกรรมทาง ศาสนา	เยาวชนรุ่นหลัง ได้เรียนรู้ พิธีกรรมทาง ศาสนา	๕๐,๐๐๐	๕๐,๐๐๐	๕๐,๐๐๐	๕๐,๐๐๐	๕๐,๐๐๐	ร้อยละของราษฎร ตระหนักในการสืบ ทอดพิธีกรรม	เยาวชนสามารถ สืบทอดพิธีกรรม ทางศาสนา	กอง การศึกษา
๖	โครงการเสริมสร้าง ศีลธรรมสำหรับเด็ก เยาวชน ประชาชน	เพื่อให้เยาวชนรู้ ถึงหลักศีลธรรม	เยาวชนในเขต ตำบลแก้งไก่อ	๕๐,๐๐๐	๕๐,๐๐๐	๕๐,๐๐๐	๕๐,๐๐๐	๕๐,๐๐๐	ร้อยละของ เยาวชนมีศีลธรรม เพิ่มขึ้น	เด็ก เยาวชน ประชาชน มี ศีลธรรม	กอง การศึกษา

ที่	โครงการ	วัตถุประสงค์	เป้าหมาย (ผลผลิตของ โครงการ)	งบประมาณ					ตัวชี้วัด (KPI)	ผลที่คาดว่าจะได้รับ	หน่วยงาน รับผิดชอบหลัก
				๒๕๖๖ (บาท)	๒๕๖๗ (บาท)	๒๕๖๘ (บาท)	๒๕๖๙ (บาท)	๒๕๗๐ (บาท)			
๗	โครงการลานบุญ ลานบุญญา	เพื่อส่งเสริมให้เยาวชน เรียนรู้การรวมกลุ่ม	เยาวชนประชาชน ในเขตตำบลแก้งไถ่	๕๐,๐๐๐	๕๐,๐๐๐	๕๐,๐๐๐	๕๐,๐๐๐	๕๐,๐๐๐	ร้อยละของ เยาวชนมี จิตสำนึกในการ ทำบุญ	เยาวชนมี จิตสำนึกในการ ทำบุญ	กอง การศึกษา
๘	โครงการเข้าวัด ปฏิบัติธรรมวัน อาทิตย์	เพื่อให้เยาวชนเรียนรู้ การเข้าวัดฟังธรรม	เยาวชนประชาชน ในเขตตำบลแก้งไถ่	๕๐,๐๐๐	๕๐,๐๐๐	๕๐,๐๐๐	๕๐,๐๐๐	๕๐,๐๐๐	ร้อยละของ เยาวชนมี จิตสำนึกในการ เข้าวัดฟังธรรม	เยาวชน ประชาชน เข้าวัด ปฏิบัติธรรม	กอง การศึกษา
๙	โครงการจัดสัปดาห์ ส่งเสริมพุทธศาสนา	เพื่อรณรงค์การจัด สัปดาห์ พระพุทธศาสนา	เยาวชนประชาชน ในเขตตำบลแก้งไถ่	๕๐,๐๐๐	๕๐,๐๐๐	๕๐,๐๐๐	๕๐,๐๐๐	๕๐,๐๐๐	ร้อยละของ เยาวชนมี จิตสำนึกในการ เข้าวัดฟังธรรม	เยาวชน ประชาชน เข้าวัด ปฏิบัติธรรม	กอง การศึกษา

แบบ ผ ๐๒

ที่	โครงการ	วัตถุประสงค์	เป้าหมาย (ผลผลิตของ โครงการ)	งบประมาณ						ตัวชี้วัด (KPI)	ผลที่คาดว่าจะ ได้รับ	หน่วยงาน รับผิดชอบหลัก
				๒๕๖๖ (บาท)	๒๕๖๗ (บาท)	๒๕๖๘ (บาท)	๒๕๖๙ (บาท)	๒๕๗๐ (บาท)	๒๕๗๑ (บาท)			
๑๐	โครงการเฝ้าระวังทาง วัฒนธรรม	เพื่อให้เยาวชนไม่ทำ ผิดศีลธรรม วัฒนธรรม	เยาวชน ประชาชนในเขต ตำบลแก้งไก่อ	๕๐,๐๐๐	๕๐,๐๐๐	๕๐,๐๐๐	๕๐,๐๐๐	๕๐,๐๐๐	๕๐,๐๐๐	ร้อยละของ เยาวชนตระหนัก ในศีลธรรมเพิ่มขึ้น	เยาวชน ตระหนักใน ศีลธรรมมากขึ้น	กอง การศึกษาฯ
๑๑	โครงการประชาสัมพันธ์ ทางด้านศาสนา ศิลปะ และวัฒนธรรม	เพื่อสร้างจิตสำนึกใน ด้านศาสนา วัฒนธรรม	เยาวชน ประชาชนในเขต ตำบลแก้งไก่อ	๕๐,๐๐๐	๕๐,๐๐๐	๕๐,๐๐๐	๕๐,๐๐๐	๕๐,๐๐๐	๕๐,๐๐๐	ร้อยละของ เยาวชนตระหนัก ในวัฒนธรรม เพิ่มขึ้น	เยาวชน ตระหนักใน วัฒนธรรมมาก ขึ้น	กอง การศึกษาฯ

ที่	โครงการ	วัตถุประสงค์	เป้าหมาย (ผลผลิตของ โครงการ)	งบประมาณ						ตัวชี้วัด (KPI)	ผลที่คาดว่าจะได้รับ	หน่วยงาน รับผิดชอบหลัก
				๒๕๖๖ (บาท)	๒๕๖๗ (บาท)	๒๕๖๘ (บาท)	๒๕๖๙ (บาท)	๒๕๗๐ (บาท)				
๑๒	โครงการวัฒนธรรมไทย สายใยชุมชน	เพื่อส่งเสริมวัฒนธรรม	เยาวชน ประชาชนในเขต ตำบลแก้งไถ่	๕๐,๐๐๐	๕๐,๐๐๐	๕๐,๐๐๐	๕๐,๐๐๐	๕๐,๐๐๐	ร้อยละของ เยาวชน ตระหนักใน วัฒนธรรม เพิ่มขึ้น	ชุมชนตระหนักใน วัฒนธรรมของ ชุมชนมากขึ้น	กอง การศึกษาฯ	
๑๓	โครงการเทเทียน เข้าพรรษา	เพื่อจัดกิจกรรมแม่ เทียนเข้าพรรษา	วัดในเขตพื้นที่ ตำบล	๕๐,๐๐๐	๕๐,๐๐๐	๕๐,๐๐๐	๕๐,๐๐๐	๕๐,๐๐๐	บ้าน วัด โรงเรียนร่วม กิจกรรม เพิ่มขึ้น	ประชาชนมีส่วนร่วม ในการรักษา ประเพณี	กอง การศึกษาฯ	
๑๔	โครงการฝึกปฏิบัติธรรม จริยธรรม	เพื่อส่งเสริมให้มี คุณธรรม จริยธรรม	ผู้บริหาร สมาชิก สภาฯ พนักงาน เจ้าหน้าที่	๑๐๐,๐๐๐	๑๐๐,๐๐๐	๑๐๐,๐๐๐	๑๐๐,๐๐๐	๑๐๐,๐๐๐	ร้อยละของ บุคลากรมี คุณธรรม จริยธรรม สูงขึ้น	มีคุณธรรม จริยะ ธรรมในการทำงาน	กอง การศึกษาฯ	

รายละเอียดโครงการพัฒนา

แผนพัฒนาท้องถิ่น (พ.ศ. ๒๕๖๖ - ๒๕๗๐)แก้ไข/เปลี่ยนแปลง/เพิ่มเติม ครั้งที่ ๑/๒๕๖๖

แบบ ผ ๐๒

องค์การบริหารส่วนตำบลแก้งไถ อำเภอสว่าง จังหวัดหนองคาย

- ก.ยุทธศาสตร์ชาติ ๒๐ ปี ยุทธศาสตร์ที่ ๖ ด้านการปรับสมดุลและพัฒนาระบบการบริหารจัดการภาครัฐ
- ข.แผนพัฒนาเศรษฐกิจและสังคมแห่งชาติ ฉบับที่ ๑๓ หมายเหตุที่ ๑๓ ไทยมีภาครัฐที่ทันสมัยมีประสิทธิภาพและตอบโจทย์ประชาชน
- ค.Sustainable Development Goals (SDGs) เป้าหมายที่ ๑๖/เป้าประสงค์ที่ ๑๖.๕ ลดการทุจริตในตำแหน่งหน้าที่และการรับสินบนทุกรูปแบบ
- ง.ยุทธศาสตร์จังหวัดที่ ๕ พัฒนาระบบการให้บริการประชาชนสู่มาตรฐานสากล
- จ.ยุทธศาสตร์การพัฒนาระบบการให้บริการจังหวัดที่ ๔ การปรับปรุงบริหารจัดการภายในองค์กรปกครองส่วนท้องถิ่น
- ข.ยุทธศาสตร์การพัฒนาระบบการให้บริการในภาครัฐ การป้องกันกันการทุจริตประพฤติมิชอบและธรรมาภิบาล

กลยุทธ์ สร้างทีมและพัฒนาสมรรถนะของบุคลากร

๖.๑ แผนงานบริหารงานทั่วไป

ที่	โครงการ	วัตถุประสงค์	เป้าหมาย (ผลผลิตโครงการ)	งบประมาณ					ตัวชี้วัด (KPI)	ผลที่คาดว่าจะได้รับ	หน่วยงาน ที่รับผิดชอบ
				๒๕๖๖ (บาท)	๒๕๖๗ (บาท)	๒๕๖๘ (บาท)	๒๕๖๙ (บาท)	๒๕๗๐ (บาท)			
๑	โครงการพัฒนาศักยภาพบุคลากร ผู้บริหาร สมาชิกพนักงาน เจ้าหน้าที่	เพื่อเพิ่มประสิทธิภาพการทำงาน	ผู้บริหาร สมาชิก สภา พนักงาน เจ้าหน้าที่	๖๐๐,๐๐๐	๖๐๐,๐๐๐	๖๐๐,๐๐๐	๖๐๐,๐๐๐	๖๐๐,๐๐๐	ร้อยละของบุคลากร ได้รับความรู้เพิ่มเติม	ผู้บริหาร สมาชิก สภา พนักงาน เจ้าหน้าที่ได้รับความรู้เพิ่มเติม	สำนักปลัด
๒	โครงการ อบรม.เคลื่อนที่	เพื่อให้มีส่วนร่วมของประชาชน	เพื่อให้ประชาชนมีส่วนร่วมในการพัฒนาตำบล	๕๐,๐๐๐	๕๐,๐๐๐	๕๐,๐๐๐	๕๐,๐๐๐	๕๐,๐๐๐	ร้อยละของประชาชนมีส่วนร่วมในการพัฒนาตำบล	ราษฎรได้รับบริการอย่างทั่วถึง	สำนักปลัด

ที่	โครงการ	วัตถุประสงค์	เป้าหมาย (ผลผลิตโครงการ)	งบประมาณ						ตัวชี้วัด (KPI)	ผลที่คาดว่าจะได้รับ	หน่วยงานที่รับผิดชอบ
				๒๕๖๖ (บาท)	๒๕๖๗ (บาท)	๒๕๖๘ (บาท)	๒๕๖๙ (บาท)	๒๕๗๐ (บาท)	รวม			
๓	โครงการประชุมประชาคม (One Plan)	เพื่อให้มีส่วนร่วมของประชาชน	เพื่อให้ประชาชนมีส่วนร่วม	๒๐,๐๐๐	๒๐,๐๐๐	๒๐,๐๐๐	๒๐,๐๐๐	๒๐,๐๐๐	๒๐,๐๐๐	ร้อยละของประชาชนมีส่วนร่วมในการพัฒนาตำบล	ประชาชนมีส่วนร่วม	สำนักปลัด
๔	โครงการฝึกอบรมคุณธรรมจริยธรรม	เพื่อส่งเสริมให้มีคุณธรรม จริยธรรม	ผู้บริหารผู้บริการสมาชิกสภาฯ พนักงาน เจ้าหน้าที่	๕๐,๐๐๐	๕๐,๐๐๐	๕๐,๐๐๐	๕๐,๐๐๐	๕๐,๐๐๐	๕๐,๐๐๐	ร้อยละของบุคลากรมีคุณธรรมจริยธรรมสูงขึ้น	มีคุณธรรม จริยธรรมในการทำงาน	สำนักปลัด
๕	โครงการพัฒนาศักยภาพผู้ดูแลเด็ก	เพื่อส่งเสริมและพัฒนาศักยภาพผู้ดูแลเด็ก	ผู้ดูแลเด็กทุกคน	๕๐,๐๐๐	๕๐,๐๐๐	๕๐,๐๐๐	๕๐,๐๐๐	๕๐,๐๐๐	๕๐,๐๐๐	ร้อยละของผลดีมีศักยภาพที่สูงขึ้น	ครูผู้ดูแลเด็กมีความพร้อม	กองการศึกษา
๖	โครงการจัดทำฐานข้อมูลที่ดินและสิ่งปลูกสร้าง	เพื่อพัฒนาประสิทธิภาพการจัดเก็บรายได้	เพื่อรองรับการจัดเก็บภาษีที่ดินและสิ่งปลูกสร้าง	๔๐๐,๐๐๐	๔๐๐,๐๐๐	๔๐๐,๐๐๐	๔๐๐,๐๐๐	๔๐๐,๐๐๐	๔๐๐,๐๐๐	มีฐานข้อมูลที่ดินและสิ่งปลูกสร้างที่ถูกต้อง	การจัดเก็บภาษีที่ดินและสิ่งปลูกสร้างมีประสิทธิภาพ	กองคลัง

บัญชีครุภัณฑ์

แผนพัฒนาท้องถิ่น (พ.ศ. ๒๕๖๖-๒๕๗๐) แก้ไข/เพิ่มเติม/เปลี่ยนแปลง ครั้งที่ ๑/๒๕๖๖
องค์การบริหารส่วนตำบลแก้งไถ อำเภอลำดอง จังหวัดนครราชสีมา

แบบ ผ ๐๓

ที่	แผนงาน	ประเภท	วัตถุประสงค์	เป้าหมาย (ผลผลิตของครุภัณฑ์)	งบประมาณ					หน่วยงาน รับผิดชอบหลัก	
					๒๕๖๖ (บาท)	๒๕๖๗ (บาท)	๒๕๖๘ (บาท)	๒๕๖๙ (บาท)	๒๕๗๐ (บาท)		
๑	บริหารงานทั่วไป	ครุภัณฑ์ คอมพิวเตอร์	เพื่อจัดซื้อ - คอมพิวเตอร์ - เครื่องพิมพ์ - เครื่องสำรองไฟฟ้า	- เครื่องคอมพิวเตอร์ - เครื่องพิมพ์ - เครื่องสำรองไฟฟ้า	๑๐๐,๐๐๐	๑๐๐,๐๐๐	๑๐๐,๐๐๐	๑๐๐,๐๐๐	๑๐๐,๐๐๐	๑๐๐,๐๐๐	สำนักปลัด
๒	บริหารงานทั่วไป	ครุภัณฑ์ สำนักงาน	เพื่อจัดซื้อครุภัณฑ์ สำนักงาน	โต๊ะทำงาน, ตู้เก็บเอกสาร, ตู้ กระดาษ, ชั้นวางเอกสาร	๑๐๐,๐๐๐	๑๐๐,๐๐๐	๑๐๐,๐๐๐	๑๐๐,๐๐๐	๑๐๐,๐๐๐	๑๐๐,๐๐๐	สำนักปลัด
๓	บริหารงานทั่วไป	ครุภัณฑ์ สำนักงาน	เพื่อจัดซื้อผ่านพร้อม อุปกรณ์	ผ้า màn พร้อมอุปกรณ์	๑๐๐,๐๐๐	๑๐๐,๐๐๐	๑๐๐,๐๐๐	๑๐๐,๐๐๐	๑๐๐,๐๐๐	๑๐๐,๐๐๐	สำนักปลัด
๔	บริหารงานทั่วไป	ครุภัณฑ์ไฟฟ้า และวิทยุ	เพื่อจัดซื้อลำโพง, เมลโคร โฟน, เครื่องขยายเสียง ฯลฯ	ลำโพง, เมลโครโฟน, เครื่อง ขยายเสียง ฯลฯ	๑๐๐,๐๐๐	๑๐๐,๐๐๐	๑๐๐,๐๐๐	๑๐๐,๐๐๐	๑๐๐,๐๐๐	๑๐๐,๐๐๐	สำนักปลัด
๕	บริหารงานทั่วไป	ครุภัณฑ์โฆษณา และเผยแพร่	เพื่อจัดซื้อครุภัณฑ์ โฆษณาและเผยแพร่	เครื่องรับโทรทัศน์, กล้อง ถ่ายรูป กล้องถ่ายภาพวิดีโอ, เครื่อง วิดีโอ	๓๐๐,๐๐๐	๓๐๐,๐๐๐	๓๐๐,๐๐๐	๓๐๐,๐๐๐	๓๐๐,๐๐๐	๓๐๐,๐๐๐	สำนักปลัด

บัญชีครุภัณฑ์

แผนพัฒนาท้องถิ่น (พ.ศ.๒๕๖๖-๒๕๗๐) แก้ไข/เพิ่มเติม/เปลี่ยนแปลง ครั้งที่ ๑/๒๕๖๖
องค์การบริหารส่วนตำบลแก้งไถ อำเภอลำดวน จังหวัดหนองคาย

แบบ ผ ๐๓

ที่	แผนงาน	ประเภท	วัตถุประสงค์	เป้าหมาย (ผลผลิตของครุภัณฑ์)	งบประมาณ					หน่วยงาน รับผิดชอบหลัก
					๒๕๖๖ (บาท)	๒๕๖๗ (บาท)	๒๕๖๘ (บาท)	๒๕๖๙ (บาท)	๒๕๗๐ (บาท)	
๖	บริหารงานทั่วไป	ครุภัณฑ์อื่น	เพื่อจัดซื้อเต็นท์ผ้าใบ	เต็นท์ผ้าใบ	๑๐๐,๐๐๐	๑๐๐,๐๐๐	๑๐๐,๐๐๐	๑๐๐,๐๐๐	๑๐๐,๐๐๐	สำนักงานปลัด
๗	บริหารงานทั่วไป	ครุภัณฑ์อื่น	เพื่อจัดซื้อโลงเย็น	โลงเย็น จำนวน ๑ โลง	๑๐๐,๐๐๐	๑๐๐,๐๐๐	๑๐๐,๐๐๐	๑๐๐,๐๐๐	๑๐๐,๐๐๐	สำนักงานปลัด
๘	บริหารงานทั่วไป	ครุภัณฑ์ คอมพิวเตอร์	เพื่อจัดซื้อ - คอมพิวเตอร์ - เครื่องพิมพ์ - เครื่องสำรองไฟฟ้า	- เครื่องคอมพิวเตอร์ - เครื่องพิมพ์ - เครื่องสำรองไฟฟ้า	๑๐๐,๐๐๐	๑๐๐,๐๐๐	๑๐๐,๐๐๐	๑๐๐,๐๐๐	๑๐๐,๐๐๐	กองคลัง
๙	บริหารงานทั่วไป	ครุภัณฑ์ สำนักงาน	เพื่อจัดซื้อครุภัณฑ์ สำนักงาน	โต๊ะทำงาน, ตู้เก็บเอกสาร , ตู้กระจก, ชั้นวางเอกสาร	๑๐๐,๐๐๐	๑๐๐,๐๐๐	๑๐๐,๐๐๐	๑๐๐,๐๐๐	๑๐๐,๐๐๐	กองคลัง
๑๐	บริหารงานทั่วไป	ครุภัณฑ์ สำนักงาน	เพื่อจัดซื้อเครื่องถ่าย เอกสาร	เครื่องถ่ายเอกสาร	๑๕๐,๐๐๐	๑๕๐,๐๐๐	๑๕๐,๐๐๐	๑๕๐,๐๐๐	๑๕๐,๐๐๐	สำนักงานปลัด
๑๑	บริหารงานทั่วไป	ครุภัณฑ์ สำนักงาน	เพื่อจัดซื้อ เครื่องปรับอากาศ	เครื่องปรับอากาศ	๑๕๐,๐๐๐	๑๕๐,๐๐๐	๑๕๐,๐๐๐	๑๕๐,๐๐๐	๑๕๐,๐๐๐	สำนักงานปลัด

แผนพัฒนาท้องถิ่น (พ.ศ. ๒๕๖๖ - ๒๕๗๐) แก้ไข/เปลี่ยนแปลง/เพิ่มเติม ครั้งที่ ๑/๒๕๖๖
ขององค์การบริหารส่วนตำบลแก้งไถ อำเภอลำดวน จังหวัดหนองคาย

บัญชีครุภัณฑ์

แผนพัฒนาท้องถิ่น (พ.ศ.๒๕๖๖-๒๕๗๐) แก้ไข/เพิ่มเติม/เปลี่ยนแปลง ครั้งที่ ๑/๒๕๖๖
องค์การบริหารส่วนตำบลแก้งไถ อำเภอลำทะเมนชัย จังหวัดหนองคาย

แบบ ผ ๐๓

ที่	แผนงาน	ประเภท	วัตถุประสงค์	เป้าหมาย (ผลผลิตของ ครุภัณฑ์)	งบประมาณ					หน่วยงาน รับผิดชอบ หลัก
					๒๕๖๖ (บาท)	๒๕๖๗ (บาท)	๒๕๖๘ (บาท)	๒๕๖๙ (บาท)	๒๕๗๐ (บาท)	
๑๒	บริหารงาน ทั่วไป	ครุภัณฑ์สำนักงาน	เพื่อจัดซื้อถังน้ำขนาด ๒,๐๐๐ ลิตรขึ้นไป	ถังน้ำขนาด ๒,๐๐๐ ลิตรขึ้นไป	๑๐๐,๐๐๐	๑๐๐,๐๐๐	๑๐๐,๐๐๐	๑๐๐,๐๐๐	๑๐๐,๐๐๐	สำนักงานปลัด
๑๓	บริหารงาน ทั่วไป	ครุภัณฑ์สำนักงาน	เพื่อจัดซื้อโต๊ะหมู่บูชา	โต๊ะหมู่บูชา	๕๐,๐๐๐	๕๐,๐๐๐	๕๐,๐๐๐	๕๐,๐๐๐	๕๐,๐๐๐	สำนักงานปลัด
๑๔	บริหารงาน ทั่วไป	ครุภัณฑ์โฆษณาและ เผยแพร่	เพื่อจัดซื้อเครื่องมีเดีย โปรเจคเตอร์	เครื่องมีเดีย โปรเจคเตอร์	๑๐๐,๐๐๐	๑๐๐,๐๐๐	๑๐๐,๐๐๐	๑๐๐,๐๐๐	๑๐๐,๐๐๐	สำนักงานปลัด
๑๕	บริหารงาน ทั่วไป	ครุภัณฑ์งานบ้านงาน ครัว	เพื่อจัดซื้อเครื่องทำน้ำ เย็น-น้ำร้อน	เครื่องทำน้ำเย็น-น้ำ ร้อน	๗๐,๐๐๐	๗๐,๐๐๐	๗๐,๐๐๐	๗๐,๐๐๐	๗๐,๐๐๐	สำนักงานปลัด
๑๖ ***	บริหารงาน ทั่วไป	ครุภัณฑ์ยานพาหนะ และขนส่ง	เพื่อจัดซื้อรถยนต์นั่ง ส่วนบุคคล	รถยนต์นั่งส่วนบุคคล	๑,๕๐๐,๐๐๐	๑,๕๐๐,๐๐๐	๑,๕๐๐,๐๐๐	๑,๕๐๐,๐๐๐	๑,๕๐๐,๐๐๐	กองคลัง
๑๗	บริหารงาน ทั่วไป	ครุภัณฑ์การเกษตร	เพื่อจัดซื้อเครื่องพ่น หมอกควัน	เครื่องพ่นหมอกควัน	๑๐๐,๐๐๐	๑๐๐,๐๐๐	๑๐๐,๐๐๐	๑๐๐,๐๐๐	๑๐๐,๐๐๐	สำนักงานปลัด
๑๘	บริหารงาน ทั่วไป	ครุภัณฑ์งานบ้านงาน ครัว	เพื่อจัดซื้อเครื่องตัดหญ้า	เครื่องตัดหญ้า	๕๐,๐๐๐	๕๐,๐๐๐	๕๐,๐๐๐	๕๐,๐๐๐	๕๐,๐๐๐	สำนักงานปลัด

บัญชีครุภัณฑ์
 แผนพัฒนาท้องถิ่น (พ.ศ.๒๕๖๖-๒๕๗๐) แก้ไข/เพิ่มเติม/เปลี่ยนแปลง ครั้งที่ ๑/๒๕๖๖
 องค์การบริหารส่วนตำบลแก้งใต้ อำเภอสังขาม จังหวัดหนองคาย

แบบ ผ ๐๓

ที่	แผนงาน	ประเภท	วัตถุประสงค์	เป้าหมาย (ผลผลิตของ ครุภัณฑ์)	งบประมาณ				หน่วยงาน รับผิดชอบหลัก
					๒๕๖๖ (บาท)	๒๕๖๗ (บาท)	๒๕๖๘ (บาท)	๒๕๗๐ (บาท)	
๑๙	รักษาความสงบ ภายใน	ครุภัณฑ์อื่น	เพื่อจัดซื้อเคเบิ้ลใยยนต์	เคเบิ้ลใยยนต์	๕๐,๐๐๐	๕๐,๐๐๐	๕๐,๐๐๐	๕๐,๐๐๐	สำนักงานปลัด
๒๐	รักษาความสงบ ภายใน	ครุภัณฑ์อื่น	เพื่อจัดซื้อ กรวยจราจร,เสื้อสะท้อน แสง,กระบอกไฟจราจร	กรวยจราจร,เสื้อ สะท้อนแสง,กระบอก ไฟจราจร	๕๐,๐๐๐	๕๐,๐๐๐	๕๐,๐๐๐	๕๐,๐๐๐	สำนักงานปลัด
๒๑	รักษาความสงบ ภายใน	ครุภัณฑ์อื่น	เพื่อจัดซื้อกล้องวงจรปิด	กล้องวงจรปิด	๓๐๐,๐๐๐	๓๐๐,๐๐๐	๓๐๐,๐๐๐	๓๐๐,๐๐๐	สำนักงานปลัด
๒๒ ***	รักษาความสงบ ภายใน	ครุภัณฑ์ไฟฟ้า และวิทยุ	เพื่อจัดซื้อเครื่องกำเนิด ไฟฟ้าตามบัญชีราคา มาตรฐานครุภัณฑ์ ครุภัณฑ์	เครื่องกำเนิดไฟฟ้า	๖๐,๐๐๐	๖๐,๐๐๐	๖๐,๐๐๐	๖๐,๐๐๐	กองช่าง
๒๓	การศึกษา	ครุภัณฑ์ สำนักงาน	เพื่อจัดซื้อครุภัณฑ์ สำนักงาน	โต๊ะทำงาน,ตู้เก็บ เอกสาร	๑๐๐,๐๐๐	๑๐๐,๐๐๐	๑๐๐,๐๐๐	๑๐๐,๐๐๐	กองการศึกษา
๒๔	การศึกษา	ครุภัณฑ์ สำนักงาน	เพื่อจัดซื้อ เครื่องปรับอากาศ	เครื่องปรับอากาศ	๑๐๐,๐๐๐	๑๐๐,๐๐๐	๑๐๐,๐๐๐	๑๐๐,๐๐๐	กองการศึกษา

แผนพัฒนาท้องถิ่น (พ.ศ. ๒๕๖๖ - ๒๕๗๐) แก้ไข/เปลี่ยนแปลง/เพิ่มเติม ครั้งที่ ๑/๒๕๖๖
 ขององค์การบริหารส่วนตำบลแก้งใต้ อำเภอสังขาม จังหวัดหนองคาย

บัญชีครุภัณฑ์

แผนพัฒนาท้องถิ่น (พ.ศ.๒๕๖๖-๒๕๗๐) แก้ไข/เพิ่มเติม/เปลี่ยนแปลง ครั้งที่ ๑/๒๕๖๖
องค์การบริหารส่วนตำบลแก้งไถ อำเภอสว่างคม จังหวัดหนองคาย

ที่	แผนงาน	ประเภท	วัตถุประสงค์	เป้าหมาย (ผลผลิตของ ครุภัณฑ์)	งบประมาณ					หน่วยงาน รับผิดชอบหลัก	
					๒๕๖๖ (บาท)	๒๕๖๗ (บาท)	๒๕๖๘ (บาท)	๒๕๖๙ (บาท)	๒๕๗๐ (บาท)		
๒๕	การศึกษา	ครุภัณฑ์ คอมพิวเตอร์	เพื่อจัดซื้อ - คอมพิวเตอร์ - เครื่องพิมพ์ - เครื่องสำรองไฟฟ้า	-เครื่องคอมพิวเตอร์ - เครื่องพิมพ์ - เครื่องสำรองไฟฟ้า	๕๐,๐๐๐	๕๐,๐๐๐	๕๐,๐๐๐	๑๐๐,๐๐๐	๑๐๐,๐๐๐	๑๐๐,๐๐๐	กองการศึกษา
๒๖	การศึกษา	ครุภัณฑ์การศึกษา และเผยแพร่	เพื่อจัดซื้อครุภัณฑ์ การศึกษา	ครุภัณฑ์การศึกษา	๑๐๐,๐๐๐	๑๐๐,๐๐๐	๑๐๐,๐๐๐	๑๐๐,๐๐๐	๑๐๐,๐๐๐	๑๐๐,๐๐๐	กองการศึกษา
๒๗	การศึกษา	ครุภัณฑ์โฆษณา และเผยแพร่	เพื่อจัดซื้อโทรทัศน์	โทรทัศน์ LED	๕๐,๐๐๐	๒๐,๐๐๐	๒๐,๐๐๐	๑๐๐,๐๐๐	๑๐๐,๐๐๐	๑๐๐,๐๐๐	กองการศึกษา
๒๘	อุตสาหกรรมและ การโยธา	ครุภัณฑ์สำรวจ	เพื่อจัดซื้อครุภัณฑ์ สำรวจ	เทปวัดระยะ, กล้อง ระดับ, กล้องส่อง ทางไกล	๒๐๐,๐๐๐	๒๐๐,๐๐๐	๒๐๐,๐๐๐	๒๐๐,๐๐๐	๒๐๐,๐๐๐	๑๐๐,๐๐๐	กองช่าง

บัญชีครุภัณฑ์

แผนพัฒนาท้องถิ่น (พ.ศ. ๒๕๖๖-๒๕๗๐) เพิ่มเติมครั้งที่ ๑/๒๕๖๗
องค์การบริหารส่วนตำบลแก้งไถ่ อำเภอสังขาม จังหวัดหนองคาย

แบบ ผ ๐๓

ที่	แผนงาน	ประเภท	วัตถุประสงค์	เป้าหมาย (ผลผลิตของ ครุภัณฑ์)	งบประมาณและที่มา					หน่วยงาน รับผิดชอบหลัก	
					๒๕๖๖ (บาท)	๒๕๖๗ (บาท)	๒๕๖๘ (บาท)	๒๕๖๙ (บาท)	๒๕๗๐ (บาท)		
๒๙	อุตสาหกรรมและ การโยธา	ครุภัณฑ์คอมพิวเตอร์	เพื่อจัดซื้อ คอมพิวเตอร์ เครื่องปริ้น เครื่องสำรองไฟ	คอมพิวเตอร์ เครื่องปริ้น เครื่องสำรองไฟ	๕๐,๐๐๐	๕๐,๐๐๐	๕๐,๐๐๐	๕๐,๐๐๐	๕๐,๐๐๐	๕๐,๐๐๐	กองช่าง
๓๐	อุตสาหกรรมและ การโยธา	ครุภัณฑ์สำนักงาน	เพื่อจัดซื้อ เครื่องปรับอากาศ	เครื่องปรับอากาศ	๑๐๐,๐๐๐	๑๐๐,๐๐๐	๑๐๐,๐๐๐	๑๐๐,๐๐๐	๑๐๐,๐๐๐	๑๐๐,๐๐๐	กองช่าง
๓๑	เคหะและชุมชน	ครุภัณฑ์ยานพาหนะ และขนส่ง	เพื่อจัดซื้อรถบรรทุก ขยะ	รถบรรทุกขยะ จำนวน ๑ คัน	๓,๕๐๐,๐๐๐	๓,๕๐๐,๐๐๐	๓,๕๐๐,๐๐๐	๓,๕๐๐,๐๐๐	๓,๕๐๐,๐๐๐	๓,๕๐๐,๐๐๐	กองช่าง
๓๒	เคหะและชุมชน	ครุภัณฑ์ยานพาหนะ และขนส่ง	เพื่อจัดซื้อรถกระบะ ไฟฟ้า	รถกระบะไฟฟ้า จำนวน ๑ คัน	๕,๐๐๐,๐๐๐	๕,๐๐๐,๐๐๐	๕,๐๐๐,๐๐๐	๕,๐๐๐,๐๐๐	๕,๐๐๐,๐๐๐	๕,๐๐๐,๐๐๐	กองช่าง
๓๓	บริหารงานทั่วไป	อื่นๆ	เพื่อจัดซื้อชุดเฉลิม พระเกียรติ (ร.๑๐)	ชุดเฉลิมพระเกียรติ พร้อมติดตั้ง ๑ ชุด	-	๑๕๐,๐๐๐	๑๕๐,๐๐๐	๑๕๐,๐๐๐	๑๕๐,๐๐๐	๑๕๐,๐๐๐	สำนักปลัด

แผนพัฒนาท้องถิ่น (พ.ศ. ๒๕๖๖ - ๒๕๗๐) แก้ไข/เปลี่ยนแปลง/เพิ่มเติม ครั้งที่ ๑/๒๕๖๖
ขององค์การบริหารส่วนตำบลแก้งไถ่ อำเภอสังขาม จังหวัดหนองคาย

ส่วนที่ ๔

การติดตามและประเมินผล

๔.๑ การติดตามและประเมินผลยุทธศาสตร์

เนื่องด้วย พระราชบัญญัติสภาพัฒนาการและองค์การบริหารส่วนตำบล พ.ศ.๒๕๓๗ แก้ไขเพิ่มเติมถึงฉบับที่ ๓ ถึง (ฉบับที่ ๗) พ.ศ. ๒๕๖๒ มาตรา ๖๙/๑ พระราชบัญญัติกำหนดแผนและขั้นตอนการกระจายอำนาจให้แก่องค์กรปกครองส่วนท้องถิ่น พ.ศ. ๒๕๔๒ หมวด ๒ มาตรา ๑๖ (๑) ระเบียบกระทรวงมหาดไทย ว่าด้วยการจัดทำแผนพัฒนาขององค์กรปกครองส่วนท้องถิ่น พ.ศ. ๒๕๔๘ และที่แก้ไขเพิ่มเติมถึง (ฉบับที่ ๓) พ.ศ. ๒๕๖๑ ได้กำหนดให้องค์กรปกครองส่วนท้องถิ่นมีอำนาจและหน้าที่ในการจัดทำแผนพัฒนาท้องถิ่น เพื่อใช้เป็นกรอบในการจัดทำงบประมาณรายจ่ายประจำปี งบประมาณรายจ่ายเพิ่มเติม และงบประมาณจากเงินสะสมในช่วงของแผนนั้น รวมทั้งวางแนวทางเพื่อให้มีการปฏิบัติให้บรรลุวัตถุประสงค์ตามโครงการพัฒนาที่กำหนดไว้ในแผนพัฒนาท้องถิ่น ซึ่งแผนพัฒนาท้องถิ่น หมายความว่า แผนพัฒนาขององค์กรปกครองส่วนท้องถิ่น ที่กำหนด วิสัยทัศน์ ประเด็นยุทธศาสตร์ เป้าประสงค์ ตัวชี้วัด ค่าเป้าหมาย และกลยุทธ์ โดยสอดคล้องกับแผนพัฒนาจังหวัด ยุทธศาสตร์การพัฒนาขององค์กรปกครองส่วนท้องถิ่นในเขตจังหวัด แผนพัฒนาอำเภอ แผนพัฒนาตำบล แผนพัฒนาหมู่บ้านหรือแผนชุมชน อันมีลักษณะเป็นการกำหนดรายละเอียดแผนงาน โครงการพัฒนา ที่จัดทำขึ้นสำหรับปีงบประมาณแต่ละปี ซึ่งมีความต่อเนื่องและเป็นแผนก้าวหน้า และให้หมายความรวมถึงการเพิ่มเติมหรือเปลี่ยนแปลงแผนพัฒนาท้องถิ่น จึงมีการกำหนดยุทธศาสตร์การพัฒนาขององค์กรปกครองส่วนท้องถิ่นในเขตจังหวัดขึ้น ตามกระบวนการพิจารณาจากประชาคมท้องถิ่นระดับจังหวัด ร่วมกับคณะกรรมการพัฒนาองค์การบริหารส่วนจังหวัด คณะกรรมการประสานแผนพัฒนาท้องถิ่นระดับจังหวัด ผู้แทนองค์กรปกครองส่วนท้องถิ่นในเขตจังหวัด ร่วมกันจัดทำ ทบทวน หรือเปลี่ยนแปลงยุทธศาสตร์การพัฒนาขององค์กรปกครองส่วนท้องถิ่นในเขตจังหวัด เพื่อให้การจัดทำแผนพัฒนาขององค์กรปกครองส่วนท้องถิ่นเกิดประสิทธิภาพ ประสิทธิผล โดยนำยุทธศาสตร์การพัฒนาขององค์กรปกครองส่วนท้องถิ่นในเขตจังหวัดไปใช้เป็นแนวทางในการจัดทำแผนพัฒนาท้องถิ่นของตนเองได้ต่อไป และเพื่อให้สามารถบูรณาการกับแผนพัฒนาจังหวัด แผนปฏิบัติราชการประจำปีของจังหวัดและตอบสนองความต้องการของประชาชนอันจะนำไปสู่การจัดทำงบประมาณ ที่มีประสิทธิภาพในท้องถิ่นได้อย่างแท้จริง เป็นเครื่องมือในการพัฒนาท้องถิ่นให้เข้มแข็ง เกิดประโยชน์สูงสุดต่อประชาชนในท้องถิ่น

ดังนั้น องค์กรปกครองส่วนท้องถิ่น จึงต้องกำหนดยุทธศาสตร์การพัฒนาขององค์กรปกครองส่วนท้องถิ่นให้สอดคล้องยุทธศาสตร์การพัฒนาขององค์กรปกครองส่วนท้องถิ่นในเขตจังหวัด เพื่อนำไปสู่การ บูรณาการร่วมกัน ให้เกิดความสอดคล้องกับแผนพัฒนาจังหวัด สามารถเชื่อมโยงไปสู่แผนพัฒนากลุ่มจังหวัด แผนพัฒนาภาค แผนพัฒนาเศรษฐกิจและสังคมแห่งชาติ ฉบับที่ ๑๓ แผนยุทธศาสตร์ชาติ ๒๐ ปี ไทยแลนด์ ๔.๐ และในการจัดทำแผนพัฒนาท้องถิ่น (พ.ศ.๒๕๖๖ - ๒๕๗๐) จะต้องมีการติดตามและประเมินผลยุทธศาสตร์ ตามระเบียบกระทรวงมหาดไทย ว่าด้วยการจัดทำแผนขององค์กรปกครองส่วนท้องถิ่น พ.ศ. ๒๕๔๘ และที่แก้ไขเพิ่มเติมถึง (ฉบับที่ ๓) พ.ศ. ๒๕๖๑ โดยคณะกรรมการติดตามและประเมินผลแผนพัฒนาท้องถิ่น จะต้องดำเนินการติดตามและประเมินผลยุทธศาสตร์ ซึ่งเป็นส่วนหนึ่งของการติดตามและประเมินผลแผนพัฒนาท้องถิ่น โดยใช้เครื่องมือในการติดตามและประเมินผลยุทธศาสตร์ ดังนี้

แนวทางการพิจารณาการติดตามและประเมินผลยุทธศาสตร์แผนพัฒนาท้องถิ่น (พ.ศ. ๒๕๖๖-๒๕๗๐)
แก้ไข เปลี่ยนแปลง เพิ่มเติม ครั้งที่ ๑/๒๕๖๖

ลำดับที่	ประเด็นการพิจารณา	คะแนนเต็ม
๑	ยุทธศาสตร์ชาติ ๒๐ ปี (พ.ศ. ๒๕๖๑ - ๒๕๘๐)	๑๐
๒	ประเด็นการพัฒนาเศรษฐกิจและสังคมแห่งชาติ ฉบับที่ ๑๓ (พ.ศ. ๒๕๖๖ - ๒๕๗๐)	๑๐
๓	เป้าหมายการพัฒนาที่ยั่งยืน หรือ Sustainable Development Goals (SDGs)	๑๐
๔	ยุทธศาสตร์ภาคตะวันออกเฉียงเหนือ (พ.ศ. ๒๕๖๖ - ๒๕๗๐)	๑๐
๕	ยุทธศาสตร์กลุ่มจังหวัดภาคตะวันออกเฉียงเหนือตอนล่าง ๑	๑๐
๖	ยุทธศาสตร์จังหวัดนครราชสีมา ระยะ ๕ ปี (พ.ศ. ๒๕๖๖ - ๒๕๗๐)	๑๐
๗	ยุทธศาสตร์การพัฒนาของ อปท. ในเขตจังหวัด (พ.ศ. ๒๕๖๖ - ๒๕๗๐)	๑๐
๘	ไทยแลนด์ ๔.๐	๑๐
๙	ยุทธศาสตร์การพัฒนาขององค์กรปกครองส่วนท้องถิ่น	๑๐
๑๐	วิสัยทัศน์	๕
๑๑	แนวทางการพัฒนา	๕
๑๒	เป้าประสงค์	๕
๑๓	ตัวชี้วัด	๕
๑๔	ค่าเป้าหมาย	๕
๑๕	กลยุทธ์	๕
คะแนนรวม		๑๒๐

๔.๒ การติดตามและประเมินผลโครงการ

สำหรับการติดตามและประเมินผลโครงการ เป็นการติดตามและประเมินผลโครงการในแผนพัฒนาท้องถิ่น (พ.ศ.๒๕๖๖ - ๒๕๗๐) แก้ไข เปลี่ยนแปลง เพิ่มเติม ครั้งที่ ๑/๒๕๖๖ โดยใช้เครื่องมือในการติดตามและประเมินผลโครงการ ดังนี้

๑. แนวทางการพิจารณาการติดตามและประเมินผลโครงการในแผนพัฒนาท้องถิ่น (พ.ศ.๒๕๖๖ - ๒๕๗๐) แก้ไข เปลี่ยนแปลง เพิ่มเติม ครั้งที่ ๑/๒๕๖๖

ลำดับ ที่	ประเด็นการพิจารณา	คะแนน เต็ม
๑	โครงการ คุรุภัณฑ์ เพื่อบริการสาธารณะและกิจกรรมสาธารณะที่สามารถดำเนินการได้ตามอำนาจหน้าที่พระราชบัญญัติสภาตำบลและองค์การบริหารส่วนตำบล พ.ศ.๒๕๓๗ แก้ไขเพิ่มเติมถึงฉบับที่ ๓ ถึง (ฉบับที่ ๗) พ.ศ. ๒๕๖๒	๑๐
๒	โครงการฯ ที่สามารถดำเนินการได้ตามอำนาจหน้าที่พระราชบัญญัติกำหนดแผนและขั้นตอนการกระจายอำนาจให้แก่องค์กรปกครองส่วนท้องถิ่น พ.ศ. ๒๕๔๒	๑๐
๓	โครงการฯ ที่สามารถดำเนินการได้ตามอำนาจหน้าที่ประกาศคณะกรรมการกระจายอำนาจให้แก่องค์กรปกครองส่วนท้องถิ่น เรื่องการกระจายอำนาจให้แก่องค์กรปกครองส่วนท้องถิ่น พ.ศ. ๒๕๔๓ ลงวันที่ ๒ ธันวาคม ๒๕๔๓	๑๐
๔	โครงการฯ ถูกบรรจุตรงแผนงานตามรูปแบบจำแนกประเภทรายรับ-จ่าย งบประมาณรายจ่ายประจำปีขององค์การปกครองส่วนท้องถิ่น	๑๐
๕	โครงการฯ มีการประมาณการราคาถูกต้องตามหลักวิธีการงบประมาณ สอดคล้องตามเป้าหมายของโครงการ หลักของราคากลางตามพระราชบัญญัติการจัดซื้อจัดจ้างและการบริหารพัสดุภาครัฐ พ.ศ. ๒๕๖๐	๑๐
๖	โครงการฯ มีการประมาณการราคาถูกต้องตามหลักวิธีการงบประมาณ การประมาณราคา สอดคล้องตามเป้าหมายของโครงการ ถูกต้องตามหลักวิชาการทางช่าง หลักของราคากลางตามพระราชบัญญัติการจัดซื้อจัดจ้างและการบริหารพัสดุภาครัฐ พ.ศ. ๒๕๖๐	๑๐
๗	โครงการฯ มีความโปร่งใสในการกำหนดราคากลางและตรวจสอบได้ในเชิงประจักษ์	๑๐
๘	โครงการเงินอุดหนุนเป็นไปตามระเบียบกระทรวงมหาดไทย ว่าด้วยเงินอุดหนุนขององค์การปกครองส่วนท้องถิ่น พ.ศ. ๒๕๕๙ และที่แก้ไขเพิ่มเติม (ฉบับที่ ๒) พ.ศ. ๒๕๖๓	๑๐
๙	โครงการฯ ผ่านความเห็นชอบจากประชาคมท้องถิ่น	
๑๐	โครงการฯ ผ่านคณะกรรมการสนับสนุนการจัดทำแผนพัฒนา คณะกรรมการพัฒนาสภาท้องถิ่น	๑๐
คะแนนรวม		๑๐๐

๒. การติดตามและประเมินผลการดำเนินงาน

การวางแผนพัฒนาท้องถิ่น (พ.ศ. ๒๕๖๖ - ๒๕๗๐) ได้กำหนดโครงการที่จะดำเนินการตามแผนพัฒนาท้องถิ่น (พ.ศ. ๒๕๖๖ - ๒๕๗๐) แก้ไข เปลี่ยนแปลง เพิ่มเติม ครั้งที่ ๑/๒๕๖๖ ดังนี้										
ยุทธศาสตร์ ของ อปท.	๒๕๖๖		๒๕๖๗		๒๕๖๘		๒๕๖๙		๒๕๗๐	
	จำนวน	งบประมาณ	จำนวน	งบประมาณ	จำนวน	งบประมาณ	จำนวน	งบประมาณ	จำนวน	งบประมาณ
๑. ด้านการ บริหาร ราชการให้มี ประสิทธิภาพ คุณภาพตาม หลักธรรมาภิบาล										
๒. ด้านการ ลดความ เหลื่อมล้ำ ทางสังคม และพัฒนา คุณภาพชีวิต ประชาชน										
๓. ด้านการ พัฒนาด้าน การเกษตร เศรษฐกิจ อุตสาหกรรม										
๔. ด้านการ พัฒนาด้าน ทรัพยากร และ สิ่งแวดล้อม										
รวม										

สรุปรายงานผลการดำเนินการ ประจำปีงบประมาณ พ.ศ.

ลำดับ ที่	รายการ	โครงการ	งบประมาณ	โครงการที่สามารถดำเนินการได้ (..... โครงการ)		
				คิดเป็นร้อยละ ของแผนพัฒนา ท้องถิ่น	คิดเป็นร้อยละ ของแผนการ ดำเนินงาน	คิดเป็นร้อยละ ของข้อบัญญัติ+ เงินสะสม
๑	บรรจุในแผนพัฒนา ท้องถิ่น					
๒	ตั้งในข้อบัญญัติ งบประมาณ					
๓	จากเงินสะสม					
๔	จัดทำแผนการ ดำเนินงาน - ข้อบัญญัติ = + - เงินสะสม =					
๕	สามารถดำเนินการได้ - ข้อบัญญัติ = + - เงินสะสม =					

๔.๓ สรุปผลการพัฒนาท้องถิ่น จากแผนพัฒนาท้องถิ่น (พ.ศ.๒๕๖๑-๒๕๖๕)

สรุปรายงานผลการดำเนินการ ประจำปีงบประมาณ พ.ศ. ๒๕๖๑						
ลำดับที่	รายการ	โครงการ	งบประมาณ	โครงการที่สามารถดำเนินการได้ (๑๑๓ โครงการ)		
				คิดเป็นร้อยละของ แผนพัฒนา ท้องถิ่น	คิดเป็นร้อยละ ของแผนการ ดำเนินงาน	คิดเป็นร้อยละของ ข้อบัญญัติ+ เงินสะสม
๑	บรรจุในแผนพัฒนาท้องถิ่น (พ.ศ.๒๕๖๑ - ๒๕๖๕) - ปีงบประมาณ พ.ศ.๒๕๖๑	๒๔๓	๑๙,๐๐๒,๑๕๐			
๒	ตั้งในข้อบัญญัติงบประมาณ	๑๕๘	๑๗,๐๔๙,๐๕๗			
๓	จากเงินสะสม	๗	๘๑๘,๐๐๐			
๔	จัดทำแผนการดำเนินงาน - ข้อบัญญัติ = ๑๕๘ + - เงินสะสม = ๗	๑๖๕	๑๗,๘๖๗,๐๕๗	๕๖.๕๐	๖๘.๔๘	๖๘.๔๘
๕	สามารถดำเนินการได้ - ข้อบัญญัติ = ๑๐๖ + - เงินสะสม = ๗	๑๑๓	๑๒,๒๔๘,๕๔๘.๗๙			

สรุปรายงานผลการดำเนินการ ประจำปีงบประมาณ พ.ศ. ๒๕๖๒						
ลำดับ ที่	รายการ	โครงการ	งบประมาณ	โครงการที่สามารถดำเนินการได้ (๕๗ โครงการ)		
				คิดเป็นร้อยละ ของแผนพัฒนา ท้องถิ่น	คิดเป็นร้อยละ ของแผนการ ดำเนินงาน	คิดเป็นร้อยละ ของข้อบัญญัติ+ เงินสะสม
๑	บรรจุในแผนพัฒนาท้องถิ่น (พ.ศ.๒๕๖๑ - ๒๕๖๕) - ปีงบประมาณ พ.ศ. ๒๕๖๒	๖๑	๑๑,๑๔๔,๓๕๐			
๒	ตั้งในข้อบัญญัติงบประมาณ	๕๕	๙,๗๙๖,๓๐๐			
๓	จ่ายขาดเงินสะสม	๖	๘๙๙,๗๐๐			
๔	จัดทำแผนการดำเนินงาน - ข้อบัญญัติ = ๕๕ + - เงินสะสม = ๖	๖๑	๑๐,๖๙๖,๐๐๐	๙๓.๔๔	๙๓.๔๔	๙๓.๔๔
๔	สามารถดำเนินการได้ - ข้อบัญญัติ = ๕๑ + - เงินสะสม = ๖	๕๗	๑๐,๒๒๖,๗๗๖.๐๗ (๙,๓๕๙,๐๗๖.๐๗ + ๘๖๗,๗๐๐)			

สรุปรายงานผลการดำเนินการ ประจำปีงบประมาณ พ.ศ. ๒๕๖๓						
ลำดับ ที่	รายการ	โครงการ	งบประมาณ	โครงการที่สามารถดำเนินการได้ (๔๕ โครงการ)		
				คิดเป็นร้อยละ ของแผนพัฒนา ท้องถิ่น	คิดเป็นร้อย ละของ แผนการ ดำเนินงาน	คิดเป็นร้อยละ ของข้อบัญญัติ+ เงินสะสม
๑	บรรจุในแผนพัฒนาท้องถิ่น (พ.ศ.๒๕๖๑ - ๒๕๖๕) - ปีงบประมาณ พ.ศ. ๒๕๖๓ + เพิ่มเติม ฉบับที่ ๑ (๔๓+๑) = ๔๔	๔๙	๑๒,๐๔๙,๓๐๐ (๑๑,๘๙๙,๓๐๐ + ๑๕๐,๐๐๐)			
๒	ตั้งในข้อบัญญัติงบประมาณ	๔๙	๑๐,๔๒๙,๗๙๔	๙๑.๘๔	๙๑.๘๔	๙๑.๘๔
๓	จ่ายขาดเงินสะสม	๖	๑,๘๑๗,๓๐๐			
๔	สามารถดำเนินการได้ - ข้อบัญญัติ = ๓๙ + - เงินสะสม = ๖	๔๕	๑๐,๙๐๔,๓๒๕ (๙,๐๘๙,๘๒๕ + ๑,๘๑๔,๕๐๐)			

สรุปรายงานผลการดำเนินการ ประจำปีงบประมาณ พ.ศ. ๒๕๖๔						
ลำดับ ที่	รายการ	โครงการ	งบประมาณ	โครงการที่สามารถดำเนินการได้ (.....โครงการ)		
				คิดเป็นร้อยละ ของแผนพัฒนา ท้องถิ่น	คิดเป็นร้อยละ ของแผนการ ดำเนินงาน	คิดเป็นร้อยละ ของข้อบัญญัติ+ เงินสะสม
๑	บรรจุในแผนพัฒนาท้องถิ่น (พ.ศ.๒๕๖๑ - ๒๕๖๕) - ปีงบประมาณ พ.ศ. ๒๕๖๔ + เพิ่มเติม ฉบับที่ ๒ (๒๘+๑๐)= ๓๘	๓๘	๙,๕๖๐,๗๗๕			
๒	ตั้งในข้อบัญญัติงบประมาณ	๓๕	๙,๔๒๐,๗๗๕			
๓	จ่ายขาดเงินสะสม	-	-			
๔	สามารถดำเนินการได้ - ข้อบัญญัติ					

สรุปรายงานผลการดำเนินการ ประจำปีงบประมาณ พ.ศ. ๒๕๖๕						
ลำดับ ที่	รายการ	โครงการ	งบประมาณ	โครงการที่สามารถดำเนินการได้ (.....โครงการ)		
				คิดเป็นร้อยละ ของแผนพัฒนา ท้องถิ่น	คิดเป็นร้อยละ ของแผนการ ดำเนินงาน	คิดเป็นร้อยละ ของข้อบัญญัติ+ เงินสะสม
๑	บรรจุในแผนพัฒนาท้องถิ่น (พ.ศ.๒๕๖๑ - ๒๕๖๕) - ปีงบประมาณ พ.ศ. ๒๕๖๕ + เพิ่มเติม ฉบับที่ ๒, ๓ (๒๐+๑๒)	๓๒	๔,๕๘๘,๓๐๐			
๒	ตั้งในข้อบัญญัติงบประมาณ	๒๙	๔,๐๘๘,๓๕๔			
๓	จ่ายขาดเงินสะสม					
๔	สามารถดำเนินการได้ - ข้อบัญญัติ					

๔.๔ ข้อเสนอแนะในการจัดทำแผนพัฒนาท้องถิ่นในอนาคต

(๑) ผลกระทบนำไปสู่อนาคต

(๑.๑) ปัญหาสาธารณสุขต่างๆ ที่เกิดขึ้นในองค์กรปกครองส่วนท้องถิ่น อันได้แก่ ภัยแล้ง วาตะภัย น้ำท่วม อัคคีภัย ที่เกิดขึ้นและส่งผลกระทบต่อประชาชนในพื้นที่ เกิดความเสียหายทั้งชีวิตและทรัพย์สิน แนวทางการแก้ไข คือพิจารณาวางแผนการดำเนินการป้องกัน ก่อนเกิดเหตุ ระหว่างเกิดเหตุ หลังเกิดเหตุ บรรจุแผนงาน โครงการ กิจกรรม การให้ความช่วยเหลือต่างๆ จัดตั้งศูนย์ช่วยเหลือประชาชนขององค์กรปกครองส่วนท้องถิ่น เพื่อสามารถดำเนินการได้ทัน่วงที

(๑.๒) ปัญหาโรคระบาดที่เกิดจากคน เกิดจากสัตว์ ที่ส่งผลกระทบต่อชีวิตประชาชน และสัตว์ต่างๆ ในตำบล ซึ่งได้แก่ โรคติดเชื้อไวรัสโคโรนา ๒๐๑๙ (COVID-๑๙) โรคไข้หวัดใหญ่ ไข้หวัดนก โรคมือเท้าปาก ที่เกิดขึ้นกับเด็กๆ โรคพิษสุนัขบ้า แนวทางการแก้ไขปัญหา คือ ฝึกอบรม ประชาสัมพันธ์ รมรณรงค์ป้องกันลงพื้นที่ระงับการเกิดโรคระบาด การทำลาย การรักษา

(๑.๓) ปัญหาประชาชนมีรายได้น้อย การศึกษาต่ำ ประชาชนในตำบลยังมีคนรายได้น้อย มีหนี้สินเยอะ ไม่เพียงพอในการดำรงชีวิต ค่าครองชีพสูง แนวทางการแก้ไขปัญหา ให้ความรู้เกี่ยวกับการประกอบอาชีพ สาธิตการประกอบอาชีพ ช่วยเหลือประชาชนซ่อมแซมบ้านคนจน ผู้มีรายได้น้อย ส่งเสริมด้านการศึกษาโดยการ จัดบริการสาธารณสุขด้านการศึกษา การจัดตั้งศูนย์พัฒนาเด็กเล็ก สนับสนุนกิจกรรมต่างๆ ให้กับเด็กนักเรียน จ้างเด็กนักเรียนในช่วงปิดภาคเรียนเพื่อมีรายได้

(๑.๔) ปัญหายาเสพติดในตำบล ในพื้นที่ยังไม่พบว่ามีการค้ายาเสพติด และยังไม่พบรายงานว่ามีผู้ติดยาเสพติด แต่เพื่อเป็นการป้องกัน มีแนวทางการป้องกัน โดยการลงพื้นที่ค้นหา การรณรงค์ป้องกัน การให้ความรู้กับประชาชนได้ทราบถึงโทษของยาเสพติด

(๑.๕) ปัญหาการสัญจรไปมาของประชาชนในตำบล เนื่องจาก ในตำบลด้านโครงสร้างพื้นฐาน เส้นทางคมนาคมบางหมู่บ้านยังเป็น ถนนดิน ถนนลูกรัง ช่วงฤดูฝนถนนลื่น เป็นหลุมเป็นบ่อ เกิดปัญหาในการสัญจรไปมาของประชาชน เสี่ยงต่อการเกิดอุบัติเหตุ การคมนาคมล่าช้า แนวทางการแก้ไข จัดทำแผนงาน โครงการก่อสร้างถนนในเส้นทางสำคัญ พิจารณาเสนอสนับสนุนจากหน่วยงานอื่น

/(๒) ข้อสังเกต...

(๒) ข้อสังเกต ข้อเสนอแนะ

(๒.๑) ข้อสังเกต จากการสำรวจข้อมูล การลงพื้นที่ในตำบล จะเห็นว่าประชาชนยังมีปัญหาที่ต้องดำเนินการแก้ไขอยู่มาก ดังนี้ ด้านการศึกษา สาธารณสุข ความมั่นคงปลอดภัยในชีวิตและทรัพย์สิน การศาสนา ศิลปวัฒนธรรม ประเพณี กีฬา สถานที่พักผ่อนหย่อนใจ สวัสดิการสังคม การเกษตร เศรษฐกิจ อุตสาหกรรม การพัฒนาอาชีพ เส้นทางคมนาคมขนส่ง/ไฟฟ้า/น้ำประปา/แหล่งน้ำเพื่ออุปโภค - บริโภค ด้านทรัพยากรและสิ่งแวดล้อม ขยะมูลฝอยและสิ่งปฏิกูล จากปัญหาด้านต่างๆ ประชาชนไม่สามารถแก้ไขปัญหาเองได้จึงต้องเสนอให้องค์กรปกครองส่วนท้องถิ่นแก้ไขทำให้มีการเสนอโครงการเข้ามาเป็นจำนวนมาก ซึ่งงบประมาณขององค์กรปกครองส่วนท้องถิ่นนั้นมีจำกัดไม่เพียงพอต่อการจัดการได้

(๒.๒) ข้อเสนอแนะ จากข้อสังเกตดังกล่าว มีข้อเสนอแนะในการแก้ไขปัญหาต่างๆ ดังนี้ ปัญหาต่างๆ ที่ถูกเสนอมายังองค์กรปกครองส่วนท้องถิ่น นั้นควรนำมาพิจารณาจัดลำดับความสำคัญโดยประชาคมท้องถิ่น ซึ่งมีหลายภาคส่วน ประกอบไปด้วย คณะกรรมการพัฒนาขององค์กรปกครองส่วนท้องถิ่น สมาชิกสภาท้องถิ่น ผู้นำหมู่บ้าน ตัวแทนส่วนราชการ รัฐวิสาหกิจ หน่วยงานที่เกี่ยวข้อง ประชาชนทั่วไป ร่วมกันพิจารณาจัดลำดับความสำคัญ ของโครงการ และพิจารณาบรรจุเข้าแผนพัฒนาท้องถิ่นต่อไป กรณีโครงการที่เกินศักยภาพก็ให้องค์กรปกครองส่วนท้องถิ่นเสนอขอรับการสนับสนุนจากหน่วยงานอื่น
