

ตัวชี้วัด	การตรวจสอบการประเมิน	เกณฑ์การประเมิน	คะแนน	คะแนนที่ได้	
คำอธิบาย : ๑. สูตรในการคำนวณ $= \frac{B - C}{A} \times 100$ คำอธิบายสูตร A = จำนวนเรื่องขอความช่วยเหลือทั้งหมดที่เข้ามาในปีงบประมาณ พ.ศ. ๒๕๖๖ (ตั้งแต่วันที่ ๑ ตุลาคม ๒๕๖๕ - ๓๐ กันยายน ๒๕๖๖) B = จำนวนเรื่องขอความช่วยเหลือที่องค์กรปกครองส่วนท้องถิ่นได้ดำเนินการช่วยเหลือประชาชนแล้ว + เรื่องขอความช่วยเหลือที่ร่วมกับหน่วยงานอื่นในการให้ช่วยเหลือประชาชน + เรื่องขอความช่วยเหลือที่เกินอำนาจหน้าที่ของ อปท. และได้มีการส่งต่อไปยังหน่วยงานอื่น + เรื่องขอความช่วยเหลือที่อยู่ระหว่างการช่วยเหลือ โดยผ่านการพิจารณาของคณะกรรมการช่วยเหลือประชาชนขององค์กรปกครองส่วนท้องถิ่นแล้ว (นับผลการดำเนินการตั้งแต่วันที่ ๑ ตุลาคม ๒๕๖๕ - วันที่ตรวจประเมินฯ) C = จำนวนเรื่องขอความช่วยเหลือที่เข้ามาในปีงบประมาณ พ.ศ. ๒๕๖๖ ที่ยังไม่ได้ดำเนินการ ๒. เรื่องขอความช่วยเหลือ หมายถึง เรื่องที่ประชาชนขอความช่วยเหลือกับองค์กรปกครองส่วนท้องถิ่น หรือได้รับจากหน่วยงานอื่นผ่านศูนย์ช่วยเหลือประชาชนขององค์กรปกครองส่วนท้องถิ่นตามระเบียบกระทรวงมหาดไทยว่าด้วยค่าใช้จ่ายเพื่อช่วยเหลือประชาชนตามอำนาจหน้าที่ขององค์กรปกครองส่วนท้องถิ่น พ.ศ. ๒๕๖๖ หมายเหตุ: สำหรับตรวจประเมิน <input checked="" type="checkbox"/> อบจ. <input checked="" type="checkbox"/> ทน. <input checked="" type="checkbox"/> ทม. <input checked="" type="checkbox"/> ทต. <input checked="" type="checkbox"/> อบต. <input checked="" type="checkbox"/> เมืองพัทยา <input type="checkbox"/> สามารถตัดฐานได้ในกรณีสุทธวิสัย พร้อมระบุเหตุ <input checked="" type="checkbox"/> ไม่สามารถตัดฐานได้ทุกกรณี					
๑๒	ตรวจสอบเอกสาร/หลักฐาน ๑. เอกสาร/หลักฐาน โครงการหรือการดำเนินการที่เป็นการส่งเสริมการประกอบอาชีพและการสร้างรายได้ให้แก่ประชาชนในพื้นที่ ๒. รายงานวิเคราะห์และสรุปผลการดำเนินโครงการ ๓. ฐานข้อมูลพื้นฐานเปรียบเทียบกลุ่มเป้าหมายก่อนและหลังเข้าร่วมกิจกรรม ๔. ฐานข้อมูลความจำเป็นพื้นฐาน (จปฐ.)	การส่งเสริมการประกอบอาชีพและการสร้างรายได้ให้แก่ประชาชนในพื้นที่ได้อย่างยั่งยืน เกณฑ์การให้คะแนน : ๑. องค์กรปกครองส่วนท้องถิ่นมีการจัดโครงการที่เป็นการส่งเสริมการประกอบอาชีพและการสร้างรายได้ให้แก่ประชาชนในพื้นที่ และผู้เข้าร่วมโครงการสามารถนำองค์ความรู้ที่ได้รับไปต่อยอดได้อย่างเป็นรูปธรรม และมีคุณภาพชีวิตที่ดีขึ้นอย่างยั่งยืน ๕ โครงการขึ้นไป ๒. องค์กรปกครองส่วนท้องถิ่นมีการจัดโครงการที่เป็นการส่งเสริมการประกอบอาชีพและการสร้างรายได้ให้แก่ประชาชนในพื้นที่ และผู้เข้าร่วมโครงการสามารถนำองค์ความรู้ที่ได้รับไปต่อยอดได้อย่างเป็นรูปธรรม และมีคุณภาพชีวิตที่ดีขึ้นอย่างยั่งยืน ๔ โครงการขึ้นไป ๓. องค์กรปกครองส่วนท้องถิ่นมีการจัดโครงการที่เป็นการส่งเสริมการประกอบอาชีพและการสร้างรายได้ให้แก่ประชาชนในพื้นที่ และผู้เข้าร่วมโครงการสามารถนำองค์ความรู้ที่ได้รับไปต่อยอดได้อย่างเป็นรูปธรรม และมีคุณภาพชีวิตที่ดีขึ้นอย่างยั่งยืน ๓ โครงการขึ้นไป	๕	๔	๓

ตัวชี้วัด	การตรวจสอบการประเมิน	เกณฑ์การประเมิน	คะแนน	คะแนนที่ได้
		๔. องค์กรปกครองส่วนท้องถิ่นมีการจัดโครงการที่เป็นการส่งเสริมการประกอบอาชีพและการสร้างรายได้ให้แก่ประชาชนในพื้นที่ และผู้เข้าร่วมโครงการสามารถนำองค์ความรู้ที่ได้รับไปต่อยอดได้อย่างเป็นรูปธรรม และมีคุณภาพชีวิตที่ดีขึ้นอย่างยั่งยืน ๒ โครงการขึ้นไป	๒	
		๕. องค์กรปกครองส่วนท้องถิ่นมีการจัดโครงการที่เป็นการส่งเสริมการประกอบอาชีพและการสร้างรายได้ให้แก่ประชาชนในพื้นที่ และผู้เข้าร่วมโครงการสามารถนำองค์ความรู้ที่ได้รับไปต่อยอดได้อย่างเป็นรูปธรรม และมีคุณภาพชีวิตที่ดีขึ้นอย่างยั่งยืน ๑ โครงการขึ้นไป	๑	
		๖. ไม่มีการดำเนินการ	๐	

คำอธิบาย :

๑. แนบเอกสาร/หลักฐาน โครงการหรือการดำเนินการที่ที่เป็นการส่งเสริมการประกอบอาชีพและการสร้างรายได้ให้แก่ประชาชนในพื้นที่ขององค์กรปกครองส่วนท้องถิ่นประกอบด้วย
๒. นำองค์ความรู้ที่ได้รับไปต่อยอดได้อย่างเป็นรูปธรรม หมายถึง กลุ่มเป้าหมายที่เข้าร่วมโครงการมีการนำองค์ความรู้ไปใช้ในการประกอบอาชีพ หรือนำไปถ่ายทอดต่อให้แก่คนในชุมชนได้
๓. คุณภาพชีวิตที่ดีขึ้นอย่างยั่งยืน หมายถึง การพัฒนาสภาวะความพร้อมของบุคคลทั้งในด้านร่างกาย จิตใจและด้านอื่น ๆ ที่จำเป็นต่อการดำรงชีวิตที่จะสามารถส่งผลให้เขาดำรงชีวิตอยู่ในสังคมได้อย่างมีความสุข ภายใต้หลักความยั่งยืน
๔. สามารถตรวจสอบจากข้อมูลจำนวนครัวเรือนที่ยากจนในพื้นที่ขององค์กรปกครองส่วนท้องถิ่นจากฐานข้อมูลความจำเป็นพื้นฐาน (จปฐ.) ปี พ.ศ. ๒๕๖๖ เปรียบเทียบกับ ปี พ.ศ. ๒๕๖๕ ประกอบด้วยก็ได้

หมายเหตุ: สำหรับตรวจประเมิน อบจ. ทน. ทม. ทต. อบต. เมืองพัทยา

สามารถตัดฐานได้ในกรณีสุวิสัย พร้อมระบุเหตุ ไม่สามารถตัดฐานได้ทุกกรณี

ด้านที่ ๔ การป้องกันและปราบปรามการทุจริตและประพฤติมิชอบ

เป้าหมาย : ปัญหาการทุจริตและประพฤติมิชอบขององค์กรปกครองส่วนท้องถิ่นในปัจจุบันนับเป็นปัญหาที่รุนแรงและมีแนวโน้มที่จะพัฒนารูปแบบให้มีความสลับซับซ้อนมากยิ่งขึ้น เป็นอุปสรรคต่อการพัฒนาท้องถิ่น ดังนั้น องค์กรปกครองส่วนท้องถิ่นจะต้องเร่งดำเนินการป้องกันและแก้ไขปัญหาการทุจริตและประพฤติมิชอบให้เกิดผลอย่างเป็นรูปธรรม

ตัวชี้วัดที่ ๑๓ จำนวน ๑ ตัวชี้วัด จำนวน ๕ คะแนน

หน่วยงานที่รับผิดชอบ : กองกฎหมายและระเบียบท้องถิ่น ศูนย์ปฏิบัติการต่อต้านการทุจริต

หมายเลขโทรศัพท์สำนักงาน ๐ ๒๒๔๑ ๐๒๖๗

ตัวชี้วัดที่ ๑๔ จำนวน ๑ ตัวชี้วัด จำนวน ๕ คะแนน

หน่วยงานผู้รับผิดชอบ : กองพัฒนาและส่งเสริมการบริหารงานท้องถิ่น กลุ่มงานส่งเสริมการบริหารกิจการบ้านเมืองที่ดีท้องถิ่น

หมายเลขโทรศัพท์สำนักงาน ๐ ๒๒๔๑ ๙๐๐๐ ต่อ ๒๓๑๑, ๒๓๑๒, ๒๓๑๒

แผนพัฒนาท้องถิ่น(พ.ศ.๒๕๖๖-๒๕๗๐)
แก้ไข/เปลี่ยนแปลง/เพิ่มเติม ครั้งที่ ๑/๒๕๖๖
ขององค์การบริหารส่วนตำบลแก้งไก่อำเภอสังขม จังหวัดหนองคาย

.....
ส่วนที่ ๑ สภาพทั่วไปและข้อมูลพื้นฐาน

๑. ด้านกายภาพ

ความเป็นมา องค์การบริหารส่วนตำบลแก้งไก่อ เป็นองค์กรปกครองส่วนท้องถิ่นขนาดกลาง แห่งหนึ่ง ตั้งอยู่ในเขตภาคตะวันออกเฉียงเหนือของประเทศไทย ได้ยกฐานะเป็นองค์การบริหารส่วนตำบล เมื่อวันที่ ๒๓ กุมภาพันธ์ พ.ศ.๒๕๔๐ องค์การบริหารส่วนตำบลแก้งไก่อ ตั้งอยู่ที่เลขที่ ๑๗๔ หมู่ที่ ๒ ถนน ๒๓๗๖ ตำบลแก้งไก่อ อำเภอสังขม จังหวัดหนองคาย ๔๓๑๖๐ โทร. ๐-๔๒๔๔-๑๖๐๔

องค์การบริหารส่วนตำบลแก้งไก่อ มีพื้นที่ประมาณ ๖๔ ตารางกิโลเมตร มีระยะห่างจากอำเภอสังขม ประมาณ ๕ กิโลเมตร และมีระยะห่างจากจังหวัดหนองคาย ประมาณ ๑๐๐ กิโลเมตร

- ลักษณะภูมิประเทศ

ทิศเหนือ	ติดต่อกับ เทศบาลตำบลสังขม อำเภอสังขม จังหวัดหนองคาย
ทิศใต้	ติดต่อกับ เทศบาลตำบลโนนทอง อำเภอนายูง จังหวัดอุดรธานี
ทิศตะวันออก	ติดต่อกับ องค์การบริหารส่วนตำบลผาตั้ง อำเภอสังขม จังหวัดหนองคาย
ทิศตะวันตก	ติดต่อกับ องค์การบริหารส่วนตำบลสังขม อำเภอสังขม จังหวัดหนองคาย

- ลักษณะภูมิอากาศ

สภาพภูมิอากาศของตำบลแก้งไก่อมี ๓ ฤดู คือ ฤดูร้อน เริ่มตั้งแต่เดือนมีนาคมถึงพฤษภาคม ฤดูฝน เดือนมิถุนายนถึงตุลาคม ฤดูหนาว เดือนพฤศจิกายนถึงกุมภาพันธ์

- ลักษณะของดิน เป็นดินเหนียว ดินร่วนปนทราย
- ลักษณะของแหล่งน้ำ แหล่งน้ำธรรมชาติ ได้แก่ลำน้ำโสม ลำห้วยกอก ห้วยจาน ห้วยลินห้วยกะชะ
- ลักษณะของไม้และป่าไม้ เป็นป่าเบญจพรรณ

๒. ด้านการเมือง/การปกครอง

๒.๑ เขตการปกครอง

องค์การบริหารส่วนตำบลแก้งไก่อ มีจำนวนหมู่บ้านทั้งหมด ๖ หมู่บ้าน ประกอบด้วย

- หมู่ที่ ๑ บ้านโสกกล้า
- หมู่ที่ ๒ บ้านนาขาม
- หมู่ที่ ๓ บ้านแก้งไก่อ(บางส่วน)
- หมู่ที่ ๔ บ้านเจือง(บางส่วน)
- หมู่ที่ ๕ บ้านสังกะสี
- หมู่ที่ ๖ บ้านหนองแสง

๒.๒ การเลือกตั้ง

ตำบลแก้งไก่อแบ่งเขตการเลือกตั้งออกเป็น ๖ เขตเลือกตั้งแบ่งตามเขตหมู่บ้าน

จำนวนผู้มีสิทธิเลือกตั้ง ๒,๓๑๓ คน

/แผนที่....

แผนที่ตำบลแก้งไก่อ

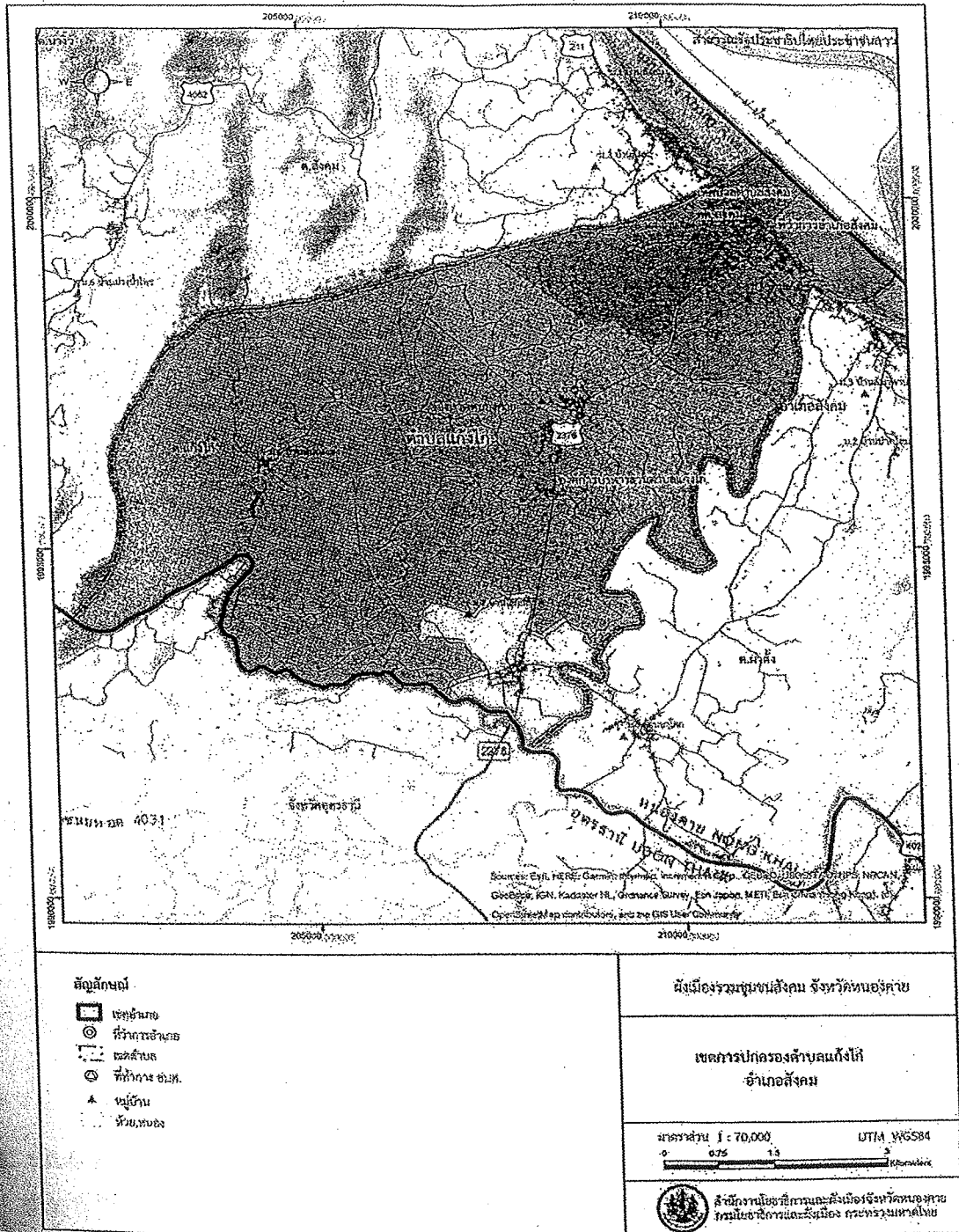

/๓.ประชากร...

แผนพัฒนาท้องถิ่น (พ.ศ. ๒๕๖๖ - ๒๕๗๐) แก้ไข/เปลี่ยนแปลง/เพิ่มเติม ครั้งที่ ๑/๒๕๖๖
 ขององค์การบริหารส่วนตำบลแก้งไก่อ อำเภอสังคม จังหวัดหนองคาย

๓. ประชากร

ข้อมูลเกี่ยวกับจำนวนประชากรและครัวเรือน

หมู่ที่	ชื่อหมู่บ้าน	จำนวนประชากร			จำนวนครัวเรือน
		ชาย(คน)	หญิง(คน)	รวม(คน)	
๑	บ้านโสกกล้า	๓๗๖	๓๘๗	๗๖๓	๒๒๘
๒	บ้านนาขาม	๕๓๘	๔๘๔	๑,๐๒๒	๓๑๖
๓	บ้านแก้งไก่อ	๒๙	๒๗	๕๖	๕๑
๔	บ้านเจือง	๙๒	๘๔	๑๗๖	๙๖
๕	บ้านสังกะสี	๓๑๑	๓๓๐	๖๔๑	๒๐๐
๖	บ้านหนองแสง	๒๐๘	๑๗๔	๓๘๒	๑๒๕
รวม		๑,๕๕๔	๑,๔๘๖	๓,๐๔๐	๑,๐๑๖

รับรองข้อมูลจากทะเบียนราษฎร จากอำเภอสังขม (เมื่อวันที่ ๑๘ กรกฎาคม ๒๕๖๕)

๔.สภาพทางสังคม

๔.๑ การศึกษา

- ศูนย์พัฒนาเด็กเล็ก จำนวน ๒ แห่ง ได้แก่ศูนย์พัฒนาเด็กเล็กบ้านนาขามและศูนย์พัฒนาเด็กเล็กบ้านโสกกล้า
- โรงเรียนที่เปิดสอนระดับประถมศึกษา จำนวน ๒ แห่ง ได้แก่โรงเรียนบ้านโสกกล้าและโรงเรียนบ้านสังกะสีนาขาม สาขาหนองแสง
- โรงเรียนที่เปิดสอนตั้งแต่ระดับประถมศึกษา- มัธยมศึกษาปีที่ ๓ (ขยายโอกาส)จำนวน ๑ แห่ง คือโรงเรียนบ้านสังกะสีนาขาม
- โรงเรียนที่เปิดสอนระดับมัธยมศึกษา (ม.๑ - ม.๖) จำนวน ๑ แห่ง คือโรงเรียนสังขมวิทยา

๔.๒ การสาธารณสุข อัตราการมีและใช้ส้วมราดน้ำ ร้อยละ ๑๐๐

๔.๓ การสังคมสงเคราะห์

- ผู้สูงอายุที่ขึ้นทะเบียน จำนวน ๔๑๗ คน
- ผู้พิการที่ขึ้นทะเบียน จำนวน ๑๘๒ คน
- ผู้ป่วยโรคติดต่อขึ้นทะเบียน จำนวน ๔ คน
- ผู้ป่วยติดเตียง จำนวน ๑๘๗ คน

๕. ระบบบริการพื้นฐาน

๕.๑ การคมนาคมขนส่ง

- ถนนสายหลักที่ใช้ติดต่อระหว่างอำเภอ ทางหลวงแผ่นดินหมายเลข ๐๒๑๑ และ ทางหลวงหมายเลข ๒๓๗๖
- ถนนภายในหมู่บ้าน พื้นคอนกรีตเสริมเหล็ก ร้อยละ ๘๗%
- ถนนลูกรังเข้าสู่พื้นที่การเกษตร ร้อยละ ๗๐

/๕.๒ การไฟฟ้า...

๕.๒ การไฟฟ้า

ตำบลแก้งไก่อ ใช้ไฟฟ้าจากการไฟฟ้าส่วนภูมิภาค ประชากรมีไฟฟ้าใช้ ร้อยละ ๙๕

๕.๓ การประปา

หมู่ที่ ๑, หมู่ที่ ๒, หมู่ที่ ๕ และหมู่ที่ ๖ ใช้ระบบประปาหมู่บ้าน

หมู่ที่ ๓ และหมู่ที่ ๔ ใช้ระบบประปาจากการประปาส่วนภูมิภาค

๖. ระบบเศรษฐกิจ

๖.๑ การเกษตร คิดเป็นร้อยละ ๘๕

๖.๒ การประมง คิดเป็นร้อยละ ๒

๖.๓ การปศุสัตว์ คิดเป็นร้อยละ ๕

๖.๔ การบริการ คิดเป็นร้อยละ ๐.๕

๖.๕ การท่องเที่ยว คิดเป็นร้อยละ ๐.๕

๖.๖ อุตสาหกรรม คิดเป็นร้อยละ ๑

๖.๗ การพาณิชย์และกลุ่มอาชีพ คิดเป็นร้อยละ ๓

๖.๘ แรงงาน คิดเป็นร้อยละ ๓

๗. เศรษฐกิจพอเพียงท้องถิ่น (ด้านการเกษตรและแหล่งน้ำ)

สามารถสืบค้นข้อมูลได้จากข้อมูลเพื่อจัดทำแผนพัฒนาเศรษฐกิจพอเพียงท้องถิ่น (ด้านการเกษตรและแหล่งน้ำ) กรมส่งเสริมการปกครองท้องถิ่น

๘. ศาสนา ประเพณี วัฒนธรรม

๘.๑ การนับถือศาสนา ประชากรส่วนใหญ่นับถือศาสนาพุทธ

๘.๒ ประเพณีและงานประจำปี ประเพณีฮีตสิบสองครองสิบสี่และเทศกาลเล่นโหวด

๘.๓ ภูมิปัญญาท้องถิ่น

- | | |
|-------------------------------|----------------------|
| - ผู้รู้พิธีกรรมประจำหมู่บ้าน | - หมอนวดจับเส้น |
| - ผู้รู้การทอผ้า | - ผู้รู้การทอเสื่อ |
| - ผู้รู้การย้อมสีธรรมชาติ | - ผู้รู้การจักสาน |
| - ช่างสร้างบ้าน | - ช่างทำเฟอร์นิเจอร์ |
| - หมอฮูก | - หมอเป่า |
| - จำประจำหมู่บ้าน | - หมอขวัญ |
| - ผู้รู้การถนอมอาหาร | - หมอเป่ากระดูก |

๘.๔ สินค้าพื้นเมืองและของที่ระลึก

- | | |
|---------------------|----------------|
| - ผลิตภัณฑ์กล้วยทอด | - เสื่อทอจากกก |
| - ผลิตภัณฑ์จักสาน | - ผ้าขาวม้า |

๙. ทรัพยากรธรรมชาติ

๙.๑ แม่น้ำ มีลำน้ำ, ลำห้วย ๒๐ สาย

๙.๒ ป่าไม้ เป็นป่าเบญจพรรณ

๙.๓ ภูเขา ภูห้วยกิงงาย, ภูหล่น, ภูใหญ่

๙.๔ คุณภาพของทรัพยากรธรรมชาติ

/ส่วนที่ ๒...



ที่ นค ๗๓๔๐๑/ว ๕๖๕

ที่ทำการองค์การบริหารส่วนตำบลแก้งไก่อ
เลขที่ ๑๗๔ หมู่ที่ ๒ ตำบลแก้งไก่อ
อำเภอสังขม จังหวัดหนองคาย ๔๓๑๖๐

๑๘ ธันวาคม ๒๕๖๕

เรื่อง ขอเชิญร่วมแสดงและจำหน่ายสินค้าในงานเทศกาลเล่นโหวด ประจำปี ๒๕๖๕

เรียน ประธานกลุ่มวิสาหกิจชุมชนตำบลแก้งไก่อ

สิ่งที่ส่งมาด้วย ๑. กำหนดการฯ
๒. แบบตอบรับ

จำนวน ๑ ฉบับ

จำนวน ๑ ฉบับ

ด้วยองค์การบริหารส่วนตำบลแก้งไก่อ ได้กำหนดจัดกิจกรรมเทศกาลเล่นโหวด ประจำปี ๒๕๖๕ ขึ้นโดยมีวัตถุประสงค์เพื่อเป็นการรักษาวัฒนธรรมอันดีงามของท้องถิ่น ในระหว่างวันที่ ๓๐ - ๓๑ ธันวาคม ๒๕๖๕ โดยกำหนดพิธีเปิดโครงการดังกล่าวในวันที่ ๓๑ ธันวาคม ๒๕๖๕ เวลา ๑๐.๓๐ น. ณ ลานอเนกประสงค์ที่ทำการองค์การบริหารส่วนตำบลแก้งไก่อ อำเภอสังขม จังหวัดหนองคาย

องค์การบริหารส่วนตำบลแก้งไก่อ ขอเรียนเชิญท่านเข้าร่วมแสดงและจำหน่ายสินค้าในงานเทศกาลเล่นโหวด ประจำปี ๒๕๖๕ ในวันและเวลาดังกล่าว พร้อมทั้งส่งแบบตอบรับ ภายในวันที่ ๒๖ ธันวาคม ๒๕๖๕ โดยองค์การบริหารส่วนตำบลแก้งไก่อ ได้มอบหมายให้ นายบุญฤทธิ์ บุญเดช นักพัฒนาชุมชน โทรศัพท์หมายเลข ๐๘-๓๔๕๖-๗๓๒๔ เป็นผู้ประสานการดำเนินงาน รายละเอียดตามสิ่งที่ส่งมาพร้อมนี้

จึงเรียนมาเพื่อโปรดพิจารณา

ขอแสดงความนับถือ

(นายคำพันธ์ เยาวเลิศ)

นายกองค์การบริหารส่วนตำบลแก้งไก่อ

สำนักปลัด/งานสวัสดิการสังคม

โทรศัพท์/โทรสาร.๐-๔๒๔๔-๑๖๐๙

หนองคาย “เกษตรอุตสาหกรรมวัฒนธรรมรุ่งเรือง เมืองท่องเที่ยวลุ่มน้ำโขง”

.....ข้าง
.....พิมพ์
.....ตรวจ

วันที่ ๓๑ ธันวาคม ๒๕๖๕

- ๐๖.๐๐ น. พิธีถวายแล่น
- ๐๘.๐๐ น. ขบวนแห่พร้อมกัน ณ จุดเริ่มต้น (ทางโค้งบ้านสังกะสี) เริ่มขบวนแห่ตามเส้นทางหลวง
หมายเลข (๒๓๗๖) – บริเวณพิธี
- ๑๐.๐๐ น. ขบวนแห่ พร้อมกันบริเวณ ลานอเนกประสงค์หน้าที่ทำการองค์การบริหารส่วนตำบลแก้งไก่อ
- ชมการแสดง “ชุดฟ้อนถวายแล่น” จากโรงเรียนสังคมวิทยา
- การแสดง “ฟ้อนโหวด” จากทุกชุมชน
- ๑๐.๓๐ น. พิธีเปิด โครงการเทศกาลเล่นโหวด ประจำปี ๒๕๖๕ (โดยนายอำเภอสังคม)
- ๑๐.๔๕ น. การแข่งขันข่วงโหวด - ประเภทผู้สูงอายุ
- ประเภทประชาชนทั่วไป
- ประเภทเด็กและเยาวชน
- ประเภทผู้นำชุมชน
- ๑๒.๐๐ น. พักรับประทานอาหารกลางวัน
- ๑๓.๐๐ น. แข่งขันข่วงโหวด (ต่อ)
- ๑๖.๓๐ น. พิธีมอบรางวัล ผู้ร่วมแข่งขัน ในกิจกรรมตามโครงการ ชมการแสดงดนตรีเสร็จพิธีการ

หมายเหตุ: กำหนดการอาจเปลี่ยนแปลงตามความเหมาะสม

แบบตอบรับ
เข้าร่วมโครงการเทศกาลเล่นโหวด ประจำปี ๒๕๖๕
ระหว่างวันที่ ๓๐ - ๓๑ ธันวาคม ๒๕๖๕
ณ ลานอเนกประสงค์ที่ทำการองค์การบริหารส่วนตำบลแก้งไก่อ

หน่วยงาน.....

ที่ตั้ง.....ตำบล.....อำเภอ.....จังหวัด.....

ข้าพเจ้า(นาย/นาง/นางสาว).....นามสกุล.....

ตำแหน่ง.....เบอร์โทรศัพท์.....

สามารถเข้าร่วม

ไม่สามารถเข้าร่วมได้

ลงชื่อ.....ผู้แจ้ง

(.....)

ตำแหน่ง.....

วันที่.....

หมายเหตุ ส่งแบบตอบรับไปยังองค์การบริหารส่วนตำบลแก้งไก่อ อำเภอสังขม จังหวัดหนองคาย

ภายในวันที่ ๒๖ ธันวาคม ๒๕๖๕ ผู้ประสานงาน นายบุญฤทธิ์ บุญเดช

ตำแหน่ง นักพัฒนาชุมชน โทรศัพท์/โทรสาร ๐ ๔๒๔๔ ๑๖๐๙ , ๐๘ ๓๔๕๖ ๗๓๒๔



ข้อบัญญัติ

เรื่อง งบประมาณรายจ่ายประจำปีงบประมาณ พ.ศ.2566

ของ

องค์การบริหารส่วนตำบลแก้งไก่อ

Khangkhai Subdistrict Administrative

Organization(S.A.O)

อำเภอสังคม จังหวัดหนองคาย

Sangkhom District Nongkhai province

แผนงานการศาสนา วัฒนธรรม และนันทนาการ

งานกีฬาและนันทนาการ

งบดำเนินงาน

รวม 100,000 บาท

ค่าใช้จ่าย

รวม 100,000 บาท

รายจ่ายเกี่ยวกับการปฏิบัติราชการที่ไม่เข้าลักษณะรายจ่ายงบรายจ่ายอื่น ๆ

รวม 100,000 บาท

โครงการแข่งขันกีฬาเยาวชนประชาชนด้านยาเสพติด

จำนวน 100,000 บาท

เพื่อจ่ายเป็นค่าใช้จ่ายในการจัดกิจกรรมแข่งขันกีฬา

เยาวชน ประชาชนด้านยาเสพติดระหว่างหมู่บ้านในเขตองค์การบริหารส่วนตำบลแก้งไก่อ

-เป็นไปตามระเบียบกระทรวงมหาดไทยว่าด้วยการเบิกจ่ายค่าใช้จ่ายในการจัดงาน การจัดการแข่งขันกีฬาและส่งนักกีฬาเข้าร่วมการแข่งขันกีฬาขององค์กรปกครองส่วนท้องถิ่น พ.ศ. 2559

-เป็นไปตามแผนพัฒนาท้องถิ่น (พ.ศ.2566 -2570)

หน้าที่ 47 ลำดับที่ 2

งานศาสนาวัฒนธรรมท้องถิ่น

งบดำเนินงาน

รวม 500,000 บาท

ค่าใช้จ่าย

รวม 500,000 บาท

รายจ่ายเกี่ยวกับการปฏิบัติราชการที่ไม่เข้าลักษณะรายจ่ายงบรายจ่ายอื่น ๆ

รวม 500,000 บาท

โครงการเทศกาลเล่นโหวด

จำนวน 500,000 บาท

เพื่อจ่ายเป็นค่าจัดกิจกรรมส่งเสริมวัฒนธรรมประเพณีท้องถิ่น และค่าใช้จ่ายในโครงการเทศกาลเล่นโหวด ตำบลแก้งไก่อ

-เป็นไปตามระเบียบกระทรวงมหาดไทยว่าด้วยการเบิกจ่ายค่าใช้จ่ายในการจัดงาน การจัดการแข่งขันกีฬาและส่งนักกีฬาเข้าร่วมการแข่งขันกีฬาขององค์กรปกครองส่วนท้องถิ่น พ.ศ. 2559

-เป็นไปตามแผนพัฒนาท้องถิ่น (พ.ศ.2566 -2570) หน้าที่ 61

ลำดับที่ 1

ชื่อโครงการ เทศกาลเล่นโหวดประจำปี พ.ศ. ๒๕๖๖

๑. ชื่อโครงการ เทศกาลเล่นโหวดประจำปี พ.ศ. ๒๕๖๖

๒. หลักการและเหตุผล

ตามที่ องค์การบริหารส่วนตำบลแก้งไก่อ มีภารกิจหน้าที่ในการส่งเสริมการศึกษา ศาสนา อนุรักษ์ไว้ซึ่งวัฒนธรรม ส่งเสริมการพัฒนาสตรี เด็ก เยาวชน ผู้สูงอายุ และผู้พิการ บำรุงรักษาศิลปะ จารีตประเพณี ภูมิปัญญาท้องถิ่น และวัฒนธรรมอันดีงามของท้องถิ่น ให้คงคู่อยู่กับท้องถิ่นตลอดไป องค์การบริหารส่วนตำบลแก้งไก่อ ได้ร่วมกับ อำเภอสังขม หน่วยงานราชการ ชุมชน หมู่บ้าน วัด โรงเรียน ในเขตพื้นที่รับผิดชอบ จัดงานเทศกาลเล่นโหวด ซึ่งเป็นการละเล่นในท้องถิ่นที่กำลังจะจางหายไป โดยเริ่มฟื้นฟูการเล่นโหวดตั้งแตปี พ.ศ. ๒๕๔๖ เป็นต้นมา โดยกำหนดให้มีการจัดงานเทศกาลเล่นโหวดในวันเสาร์สุดท้ายของเดือน ธันวาคม ของทุกปี ณ ที่ทำการองค์การบริหารส่วนตำบลแก้งไก่อ อำเภอสังขม จังหวัดหนองคาย

๓. วัตถุประสงค์

๑. เพื่ออนุรักษ์ไว้ซึ่งวัฒนธรรมประเพณี การละเล่นที่ดีงามของท้องถิ่น
๒. เพื่อส่งเสริมการพัฒนาสตรี เด็ก และเยาวชน
๓. เพื่อส่งเสริมการท่องเที่ยวและประชาสัมพันธ์การเล่นโหวดให้เป็นที่รู้จักของบุคคลโดยทั่วไป
๔. เพื่อเป็นการบำรุงรักษา จารีตประเพณี ให้อยู่คู่ชาวตำบลแก้งไก่อ ตลอดไป

๔. เป้าหมาย

ประชาชนในเขตพื้นที่ตำบลแก้งไก่อ จำนวน ๖ หมู่บ้าน

๕. กิจกรรม

๑. พิธีทำบุญตักบาตร
๒. การประกวดประดิษฐ์โหวด
๓. การประกวดไก่อ
๔. การประกวดประดิษฐ์หุ่นฟางไก่อ
๕. พิธีบวงสรวงพญาแถน (พิธีถวายแถน)
๖. การประกวดขบวนแห่
๗. การแข่งขันขว้างโหวด
๘. การประกวดเทพีโหวด

๖. วิธีดำเนินการ

๑. ประชุมคณะทำงานและผู้เกี่ยวข้องเพื่อกำหนดการดำเนินงาน
๒. ประชุมชี้แจงแนวทางปฏิบัติ สรุปปัญหาอุปสรรคที่เกิดขึ้นในห้วงที่ผ่านมา
๓. แต่งตั้งคณะกรรมการดำเนินการ
๔. จัดทำแผนการดำเนินงาน
๕. ดำเนินงานตามแผนที่กำหนด
๖. สรุปผลการดำเนินงานและประเมินโครงการ

๗. หน่วยงานรับผิดชอบ

กองการศึกษา ศาสนาและวัฒนธรรม องค์การบริหารส่วนตำบลแก้งไก่อ

๘. งบประมาณ

งบประมาณองค์การบริหารส่วนตำบลแก้งไก่อ จำนวน ๕๐๐,๐๐๐ บาท (รายละเอียดตามเอกสารแนบท้าย)

๙. การติดตามและประเมินผล

๑. ประชาชนในเขตพื้นที่รับผิดชอบรู้จักการเล่นโหวดมากกว่าร้อยละ ๙๐ (แบบสอบถาม)

๒. หมู่บ้านในเขตพื้นที่รับผิดชอบเข้าร่วมกิจกรรมทุกหมู่บ้าน

๑๐. ระยะเวลาดำเนินการ

วันที่ ๒๘ - ๒๙ ธันวาคม พ.ศ. ๒๕๖๖

๑๑. ผลที่คาดว่าจะได้รับ

๑. ประชาชนมีจิตสำนึกในการอนุรักษ์วัฒนธรรมการเล่นเพิ่มขึ้น

๒. ประชาชนมีสุขภาพร่างกายและจิตใจดีขึ้น และห่างไกลยาเสพติด

๓. ทำให้องค์การบริหารส่วนตำบลแก้งไก่อเป็นที่รู้จักและมีผู้มาเที่ยวชมงานเทศกาลเล่นโหวดเพิ่มขึ้น

๔. ประชาชนเห็นคุณค่าของวัฒนธรรมประเพณีการเล่นโหวด

๑๒. ผู้เขียนโครงการ/ผู้เสนอโครงการ

(ลงชื่อ) 

(นายนพพร คำพิสัย)

นักวิชาการศึกษา รักษาราชการแทน

ผู้อำนวยการกองการศึกษา ศาสนาและวัฒนธรรม

๑๓. ผู้ตรวจโครงการ

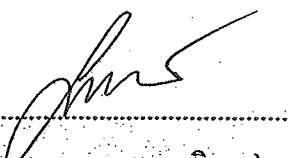
(ลงชื่อ) 

(นางสาวพวงเพชร บริหาร)

ปลัดองค์การบริหารส่วนตำบล

๑๔. ผู้อนุมัติโครงการ

(ลงชื่อ) 

(นายคำพันธ์ เยาวเลิศ)

นายกองค์การบริหารส่วนตำบลแก้งไก่อ

กำหนดการ

โครงการเทศกาลเล่าโหวด ประจำปี พ.ศ. ๒๕๖๖

ระหว่างวันที่ ๒๘ - ๒๙ ธันวาคม ๒๕๖๖

ณ ลานอเนกประสงค์หน้าที่ทำการองค์การบริหารส่วนตำบลแก้งไก่อ

วันที่ ๒๘ ธันวาคม ๒๕๖๖

- ๐๗.๐๐ น. แยกผู้มีเกียรติ พนักงาน ลูกจ้าง สมาชิกสภาองค์การบริหารส่วนตำบล นักเรียน นักศึกษา พ่อค้า ประชาชน พร้อมกัน ณ บริเวณพิธี ร่วมทำบุญตักบาตรพระสงฆ์ ๙ รูป
- ๑๐.๓๐ น. การประกวดประดิษฐ์โหวด - ประเภทประถมศึกษา (ชาย/หญิง)
- ประเภทมัธยมศึกษา (ชาย/หญิง)
การประกวดไก่ - ประเภทไก่พ่อพันธุ์ (ไก่ชน)
- ประเภทไก่ตั้งไก่ต่อ (เสียงขัน)
- ประเภทไก่แม่พันธุ์ (ไก่ลูกตก)
การประกวดประดิษฐ์หุ่นฟางไก่ - ประเภทหมู่บ้านในเขตพื้นที่ อบต.แก้งไก่อ
- ประเภทประชาชนทั่วไป
- ๑๒.๐๐ น. พักรับประทานอาหารกลางวัน
- ๑๓.๐๐ น. การประกวดประดิษฐ์โหวด (ต่อ)
การประกวดไก่ (ต่อ)
- ๑๕.๐๐ น. ตัดสินการประกวดประดิษฐ์โหวด
ตัดสินการประกวดไก่
ตัดสินการประกวดประดิษฐ์หุ่นฟางไก่
- ๑๖.๓๐ น. ประกาศผลการประกวดประดิษฐ์โหวด, การประกวดไก่ และการประกวดประดิษฐ์หุ่นฟางไก่

วันที่ ๒๙ ธันวาคม ๒๕๖๖

- ๐๖.๐๐ น. พิธีถวายแด่น
- ๐๘.๐๐ น. ขบวนแห่พร้อมกัน ณ จุดเริ่มต้น (ทางโค้งบ้านสังกะสี) เริ่มขบวนแห่ตามเส้นทางหลวง
หมายเลข (๒๓๗๖) – บริเวณพิธี
- ๑๐.๐๐ น. ขบวนแห่ พร้อมกันบริเวณ ลานอเนกประสงค์หน้าที่ทำการองค์การบริหารส่วนตำบลแก้งไก่อ
- ชมการแสดง “ชุดพ็อนถวายแด่น” จากโรงเรียนสังคมวิทยา
- การแสดง “พ็อนโหวต” จากทุกชุมชน
- ๑๐.๓๐ น. พิธีเปิด โครงการเทศกาลเล่นโหวต ประจำปี พ.ศ. ๒๕๖๖
- ๑๐.๔๕ น. การประกวดเทพีโหวต
- ๑๑.๓๐ น. พิธีมอบรางวัลการประกวดเทพีโหวต
- ๑๒.๐๐ น. พักรับประทานอาหารกลางวัน
- ๑๓.๐๐ น. การแข่งขันขว้างโหวต - ประเภทผู้สูงอายุ
- ประเภทประชาชนทั่วไป
- ประเภทเด็กและเยาวชน
- ประเภทผู้นำชุมชน
- ๑๖.๓๐ น. พิธีมอบรางวัล ผู้ร่วมแข่งขัน ในกิจกรรมตามโครงการ ชมการแสดงดนตรีเสริ่งพิธีการ

หมายเหตุ: กำหนดการอาจเปลี่ยนแปลงตามความเหมาะสม



ประกาศองค์การบริหารส่วนตำบลแก้งไก่อ
เรื่อง การประกวดขบวนแห่เทศกาลเล่นโหวด การประกวดเทพีโหวด การแข่งขันขว้างโหวด
การประกวดไก่ การประกวดประดิษฐ์หุ่นฟางไก่ และการประกวดประดิษฐ์โหวด
ประจำปี พ.ศ. ๒๕๖๖

ด้วยองค์การบริหารส่วนตำบลแก้งไก่อ ร่วมกับ สำนักงานวัฒนธรรมจังหวัดหนองคาย อำเภอสังคม กำหนดจัดงานเทศกาลเล่นโหวด ประจำปี พ.ศ. ๒๕๖๖ ในระหว่างวันที่ ๒๘ - ๒๙ ธันวาคม พ.ศ. ๒๕๖๖ ซึ่งการจัดงานดังกล่าว จะมีการประกวดขบวนแห่เทศกาลเล่นโหวด การประกวดเทพีโหวด การแข่งขันขว้างโหวด การประกวดไก่ การประกวดประดิษฐ์หุ่นฟางไก่ และการประกวดประดิษฐ์โหวด จึงขอประกาศกติกาการประกวดและการแข่งขันฯ ดังต่อไปนี้

๑. การประกวดขบวนแห่เทศกาลเล่นโหวด

๑.๑ กติกาการประกวด

- ต้องเป็นหมู่บ้านในเขตองค์การบริหารส่วนตำบลแก้งไก่อ
- ต้องมีขบวนพ้อนรำ อย่างน้อย ๒๕ คน
- ต้องมีพาหนะแสดงเกี่ยวกับเทศกาลเล่นโหวด อย่างน้อย ๓ คัน
- พาหนะเครื่องเสียงและพาหนะอื่น ๆ ตามความเหมาะสม
- ป้ายบอกชื่อขบวนแห่และป้ายแสดงอื่น ๆ ตามความเหมาะสม
- ขบวนแห่ต้องไปพร้อมกัน ณ จุดนัดพบ (โค้งบ้านสังกะสี) เวลา ๐๖.๓๐ น.
- ต้องมีความตรงต่อเวลา
- คณะกรรมการพิจารณาคะแนน ดังนี้
 - การจัดรูปแบบขบวนแห่ที่เหมาะสม (๒๐ คะแนน)
 - ความสวยงาม (๓๐ คะแนน)
 - ความพร้อมเพรียงของขบวน (๓๐ คะแนน)
 - ความคิดสร้างสรรค์ (๒๐ คะแนน)
 - รวมทั้งหมด ๑๐๐ คะแนน

๑.๒ ค่ารางวัลขบวนแห่

หมู่บ้านที่จะได้รับการตัดสินให้ชนะการประกวดอันดับต่าง ๆ จะได้รับรางวัล ดังต่อไปนี้

- | | |
|----------------------------|---------------------|
| - รางวัลชนะเลิศ | เป็นเงิน ๒๕,๐๐๐ บาท |
| - รางวัลรองชนะเลิศอันดับ ๑ | เป็นเงิน ๒๔,๐๐๐ บาท |
| - รางวัลรองชนะเลิศอันดับ ๒ | เป็นเงิน ๒๓,๐๐๐ บาท |
| - รางวัลรองชนะเลิศอันดับ ๓ | เป็นเงิน ๒๒,๐๐๐ บาท |
| - รางวัลรองชนะเลิศอันดับ ๔ | เป็นเงิน ๒๐,๐๐๐ บาท |

๒. การประกวดเทพีโหวด

๒.๒ คุณสมบัติผู้สมัครเข้าร่วมประกวด

- เป็นสุภาพสตรีโดยกำเนิดและมีสถานภาพโสดยังไม่ผ่านการแต่งงานหรือมีบุตร

- มีอายุระหว่าง ๑๖ - ๒๕ ปี
- มีภูมิลำเนาในตำบลแก้งไก่อ่ หรือ เกิดในตำบลแก้งไก่อ่ แล้วย้ายที่อยู่ไปที่อื่น
- ผู้เข้าประกวดจะต้องประกวดในนามหมู่บ้านในตำบลแก้งไก่อ่ เท่านั้น

๒.๓ หลักฐานประกอบการรับสมัคร

- สำเนาบัตรประจำตัวประชาชน (พร้อมรับรองสำเนาถูกต้อง) จำนวน ๑ ฉบับ
- สำเนาทะเบียนบ้าน (พร้อมรับรองสำเนาถูกต้อง) จำนวน ๑ ฉบับ
- กรณีปัจจุบันได้ย้ายถิ่นฐานไปอยู่ภูมิลำเนาอื่น ให้ใช้สูติบัตรประกอบการหลักฐานการสมัคร

๒.๔ การแต่งกาย

ผู้เข้าประกวดจะต้องแต่งกายด้วยชุดพื้นเมือง เสื้อคอกลม หรือคอจีน แขนยาว หรือแขนสั้น ไม่จำกัดสี ตัดเย็บด้วยผ้าไหมหรือผ้าฝ้าย ผ้าถุงสั้นคลุมเข่า ห่มสไบ (ผ้าแพรเฉียง) ห้ามปักวัสดุแวววาว เช่น ล้อม ดิ้น ลูกปัดทุกชนิดบนผ้าทุกชิ้น ใส่เครื่องประดับพองาม สวมรองเท้าสูงไม่เกิน ๔ นิ้ว แต่งหน้าทำผมให้สวยงาม และเหมาะสม

๒.๕ หลักเกณฑ์ในการประกวด

- ผู้เข้าประกวดต้องมีคุณสมบัติของผู้เข้าประกวดครบถ้วนตามคุณสมบัติและหลักเกณฑ์การประกวด หากไม่ครบถ้วนถือว่าไม่มีสิทธิ์ในการเข้าประกวดครั้งนี้
- ผู้สมัครเข้าประกวดจะต้องนั่งประจำรถในขบวนแห่ไหวต (แยกจากรถไหวต) ตกแต่งรถตามความเหมาะสม
- ผู้เข้าประกวด ระหว่างนั่งบนรถ จะต้องถือ “ไหวตขว้าง” ตลอดเวลาที่นั่งประจำรถแห่
- คณะกรรมการจะพิจารณาให้คะแนนผู้เข้าประกวด ประกอบด้วย

- ความงาม (รูปร่าง หน้าตา) ๕๐ คะแนน
- การแต่งกาย ๓๐ คะแนน
- บุคลิกภาพ ๒๐ คะแนน

รวมทั้งหมด ๑๐๐ คะแนน

๒.๖ ค่ารางวัลการประกวดเทพีไหวต ๔,๒๐๐ บาท

- | | | | |
|-------------------------------|------------|-----------|-----------------------|
| - รางวัลชนะเลิศ | เงินรางวัล | ๑,๐๐๐ บาท | พร้อมมงกุฎและสายสะพาย |
| - รางวัลรองชนะเลิศอันดับที่ ๑ | เงินรางวัล | ๘๐๐ บาท | พร้อมสายสะพาย |
| - รางวัลรองชนะเลิศอันดับที่ ๒ | เงินรางวัล | ๖๐๐ บาท | พร้อมสายสะพาย |
| - รางวัลรองชนะเลิศอันดับที่ ๓ | เงินรางวัล | ๖๐๐ บาท | พร้อมสายสะพาย |
| - รางวัลรองชนะเลิศอันดับที่ ๔ | เงินรางวัล | ๖๐๐ บาท | พร้อมสายสะพาย |
| - รางวัลรองชนะเลิศอันดับที่ ๕ | เงินรางวัล | ๖๐๐ บาท | พร้อมสายสะพาย |

๓. การแข่งขันขว้างไหวต (ไหวตกลาง)

๓.๑ กติกาการแข่งขันขว้างไหวต

- ประชาชนทั่วไป และประชาชนในเขตพื้นที่องค์การบริหารส่วนตำบลแก้งไก่อ่
- ผู้แข่งขันจะต้องขว้างไหวตไปในทิศทางและขอบเขตที่คณะกรรมการกำหนด
- จะให้ผู้แข่งขันขว้างไหวตคนละ ๓ ครั้ง (วัดระยะ)
- หากไหวตที่ขว้างเกิดการแยกตัวจนไม่สามารถสังเกตได้ว่าไหวตนั้นอยู่ลักษณะรูปแบบเดิม จะถือว่าผิดกติกา

- รับสมัครถึงวันที่ ๒๙ ธันวาคม ๒๕๖๖ ที่กองการศึกษา ศาสนาและวัฒนธรรม

(โทร. ๐-๕๒๕๕-๑๖๐๙ , ๐๙๕-๑๑๔-๕๐๘๕)

๓.๒ ประเภทการแข่งขันขว้างโหวด

- ๑. ประเภทผู้สูงอายุ (รุ่นอายุ ๖๐ ปีขึ้นไป)
- ๒. ประเภทประชาชนทั่วไป (รุ่นอายุ ๑๘-๕๙ ปี)
- ๓. ประเภทเด็กและเยาวชน (รุ่นอายุไม่เกิน ๑๘ ปี)
- ๔. ประเภทผู้นำชุมชน

๓.๓ ค่ารางวัลการแข่งขันขว้างโหวด ๗,๒๐๐ บาท

<u>ประเภทผู้สูงอายุ</u>	เป็นเงิน ๑,๘๐๐ บาท		
-รางวัลชนะเลิศ		เป็นเงิน	๘๐๐ บาท
-รางวัลรองชนะเลิศอันดับ ๑		เป็นเงิน	๖๐๐ บาท
-รางวัลรองชนะเลิศอันดับ ๒		เป็นเงิน	๔๐๐ บาท
<u>ประเภทประชาชนทั่วไป</u>	เป็นเงิน ๑,๘๐๐ บาท		
-รางวัลชนะเลิศ		เป็นเงิน	๘๐๐ บาท
-รางวัลรองชนะเลิศอันดับ ๑		เป็นเงิน	๖๐๐ บาท
-รางวัลรองชนะเลิศอันดับ ๒		เป็นเงิน	๔๐๐ บาท
<u>ประเภทเด็กและเยาวชน</u>	เป็นเงิน ๑,๘๐๐ บาท		
-รางวัลชนะเลิศ		เป็นเงิน	๘๐๐ บาท
-รางวัลรองชนะเลิศอันดับ ๑		เป็นเงิน	๖๐๐ บาท
-รางวัลรองชนะเลิศอันดับ ๒		เป็นเงิน	๔๐๐ บาท
<u>ประเภทผู้นำชุมชน</u>	เป็นเงิน ๑,๘๐๐ บาท		
-รางวัลชนะเลิศ		เป็นเงิน	๘๐๐ บาท
-รางวัลรองชนะเลิศอันดับ ๑		เป็นเงิน	๖๐๐ บาท
-รางวัลรองชนะเลิศอันดับ ๒		เป็นเงิน	๔๐๐ บาท

๔. การประกวดไก่

๔.๑ กติกาการประกวดไก่ (ตามที่คณะกรรมการตัดสินกำหนด)

- ประเภทที่ ๑ ไก่พ่อพันธุ์ (ไก่ชน)
- ประเภทที่ ๒ ไก่ตั้งไก่ต่อ (เสียงขัน)
- ประเภทที่ ๓ ไก่แม่พันธุ์ (ไก่ลูกตก)

๔.๒ ค่ารางวัลการแข่งขันประกวดไก่ ๕,๔๐๐ บาท

<u>ประเภทไก่พ่อพันธุ์ (ไก่ชน)</u>	เป็นเงิน ๑,๘๐๐ บาท		
- รางวัลชนะเลิศ		เป็นเงิน	๘๐๐ บาท
- รางวัลรองชนะเลิศอันดับ ๑		เป็นเงิน	๖๐๐ บาท
- รางวัลรองชนะเลิศอันดับ ๒		เป็นเงิน	๔๐๐ บาท
<u>ประเภทไก่ตั้งไก่ต่อ (เสียงขัน)</u>	เป็นเงิน ๑,๘๐๐ บาท		
- รางวัลชนะเลิศ		เป็นเงิน	๘๐๐ บาท
- รางวัลรองชนะเลิศอันดับ ๑		เป็นเงิน	๖๐๐ บาท
- รางวัลรองชนะเลิศอันดับ ๒		เป็นเงิน	๔๐๐ บาท
<u>ประเภทไก่แม่พันธุ์ (ไก่ลูกตก)</u>	เป็นเงิน ๑,๘๐๐ บาท		
- รางวัลชนะเลิศ		เป็นเงิน	๘๐๐ บาท
- รางวัลรองชนะเลิศอันดับ ๑		เป็นเงิน	๖๐๐ บาท
- รางวัลรองชนะเลิศอันดับ ๒		เป็นเงิน	๔๐๐ บาท

๕. การประกวดประดิษฐ์โหวด

๕.๑ กติกาการประดิษฐ์โหวด

- ๑.๑) ผู้เข้าประกวดจะต้องทำโหวดที่ใช้สำหรับขว้าง และเคา (เชือกสำหรับขว้าง) ด้วยวัสดุที่มีในท้องถิ่นตามแบบโบราณ ให้ได้ทีมละ ๑ บั้ง ภายในเวลา ๓ ชั่วโมง
- ๑.๒) โหวดที่ทำสำเร็จแล้ว จะต้องสามารถแกว่งแล้วให้เกิดเสียง ตามแบบโบราณ
- ๑.๓) ผู้เข้าประกวดจะต้องเตรียมวัสดุ อุปกรณ์ที่ใช้ในการทำโหวดมาเอง ยกเว้น วัสดุ คณะกรรมการจัดการประกวด จะเป็นผู้จัดเตรียมให้ ห้ามทำการตัด เหลา หรือตกแต่ง มาก่อนการประกวด ยกเว้นทาง สามารถเหลามาก่อนได้
- ๑.๔) ผู้เข้าประกวดจะต้องจัดทำโหวด ให้มีขนาดมาตรฐาน ดังนี้
 - แมโหวดมีความยาวอย่างน้อย ๒๕ เซนติเมตร
 - ลูกโหวดลูกที่ ๑ จะต้องมีความยาวไม่น้อยกว่า ๑๕ เซนติเมตร และลูกประกอบขนาดต่างกันไม่น้อยกว่า ๖ ลูก รวมเป็น ๗ ลูก
 - ทางโหวดมีความยาวไม่น้อยกว่า ๑๒๐ เซนติเมตร

๕.๒ ประเภทการประกวดประดิษฐ์โหวด

- ประเภทเยาวชนชาย (ระดับประถมศึกษา)
- ประเภทเยาวชนชาย (ระดับมัธยมศึกษา)
- ประเภทเยาวชนหญิง (ระดับประถมศึกษา)
- ประเภทเยาวชนหญิง (ระดับมัธยมศึกษา)

๕.๓ ค่ารางวัลการประกวดประดิษฐ์โหวด ๗,๒๐๐ บาท

- ประเภทเยาวชนชาย (ระดับประถมศึกษา) เป็นเงิน ๑,๘๐๐ บาท
 - รางวัลชนะเลิศ เป็นเงิน ๘๐๐ บาท
 - รางวัลรองชนะเลิศอันดับ ๑ เป็นเงิน ๖๐๐ บาท
 - รางวัลรองชนะเลิศอันดับ ๒ เป็นเงิน ๔๐๐ บาท
- ประเภทเยาวชนชาย (ระดับมัธยมศึกษา) เป็นเงิน ๑,๘๐๐ บาท
 - รางวัลชนะเลิศ เป็นเงิน ๘๐๐ บาท
 - รางวัลรองชนะเลิศอันดับ ๑ เป็นเงิน ๖๐๐ บาท
 - รางวัลรองชนะเลิศอันดับ ๒ เป็นเงิน ๔๐๐ บาท
- ประเภทเยาวชนหญิง (ระดับประถมศึกษา) เป็นเงิน ๑,๘๐๐ บาท
 - รางวัลชนะเลิศ เป็นเงิน ๘๐๐ บาท
 - รางวัลรองชนะเลิศอันดับ ๑ เป็นเงิน ๖๐๐ บาท
 - รางวัลรองชนะเลิศอันดับ ๒ เป็นเงิน ๔๐๐ บาท
- ประเภทเยาวชนหญิง (ระดับมัธยมศึกษา) เป็นเงิน ๑,๘๐๐ บาท
 - รางวัลชนะเลิศ เป็นเงิน ๘๐๐ บาท
 - รางวัลรองชนะเลิศอันดับ ๑ เป็นเงิน ๖๐๐ บาท
 - รางวัลรองชนะเลิศอันดับ ๒ เป็นเงิน ๔๐๐ บาท

๖. การประกวดประดิษฐ์หุ่นฟางไก่

๖.๑ กติกาการประดิษฐ์หุ่นฟางไก่

- รูปแบบการสร้างหุ่น จะต้องเป็นรูปไก่ ความสูงต้องไม่น้อยกว่า ๒ เมตร (ไม่รวมฐาน) มีฐานกว้างไม่น้อยกว่า ๒ เมตร
- ใช้ฟางข้าวเป็นวัสดุหลัก ส่วนวัสดุเสริมนั้น เป็นวัสดุที่มาจากธรรมชาติอย่างอื่นได้

(อนุมัติให้ใช้โครงเหล็กในการขึ้นรูปตัวหุ่น)

๖.๒ ประเภทการประกวดประดิษฐ์หุ่นฟางไก่

- ประเภทประชาชนในเขตพื้นที่ อบต. แก้งไก่อ
- ประเภทประชาชนทั่วไป

๖.๓ ค่ารางวัลการประกวดประดิษฐ์หุ่นฟางไก่ ๑๒,๐๐๐ บาท

- ประเภทประชาชนในเขตพื้นที่ อบต.แก้งไก่อ เป็นเงิน ๖,๐๐๐ บาท
 - รางวัลชนะเลิศ เป็นเงิน ๓,๐๐๐ บาท
 - รางวัลรองชนะเลิศอันดับ ๑ เป็นเงิน ๒,๐๐๐ บาท
 - รางวัลรองชนะเลิศอันดับ ๒ เป็นเงิน ๑,๐๐๐ บาท
- ประเภทประชาชนทั่วไป เป็นเงิน ๖,๐๐๐ บาท
 - รางวัลชนะเลิศ เป็นเงิน ๓,๐๐๐ บาท
 - รางวัลรองชนะเลิศอันดับ ๑ เป็นเงิน ๒,๐๐๐ บาท
 - รางวัลรองชนะเลิศอันดับ ๒ เป็นเงิน ๑,๐๐๐ บาท

จึงประกาศให้ทราบโดยทั่วกัน

ประกาศ ณ วันที่ ๒๕ เดือน พฤศจิกายน พ.ศ. ๒๕๖๖



(นายคำพันธ์ เยาวเลิศ)

นายกองค์การบริหารส่วนตำบลแก้งไก่อ

เลี้ยงไก่พื้นเมือง

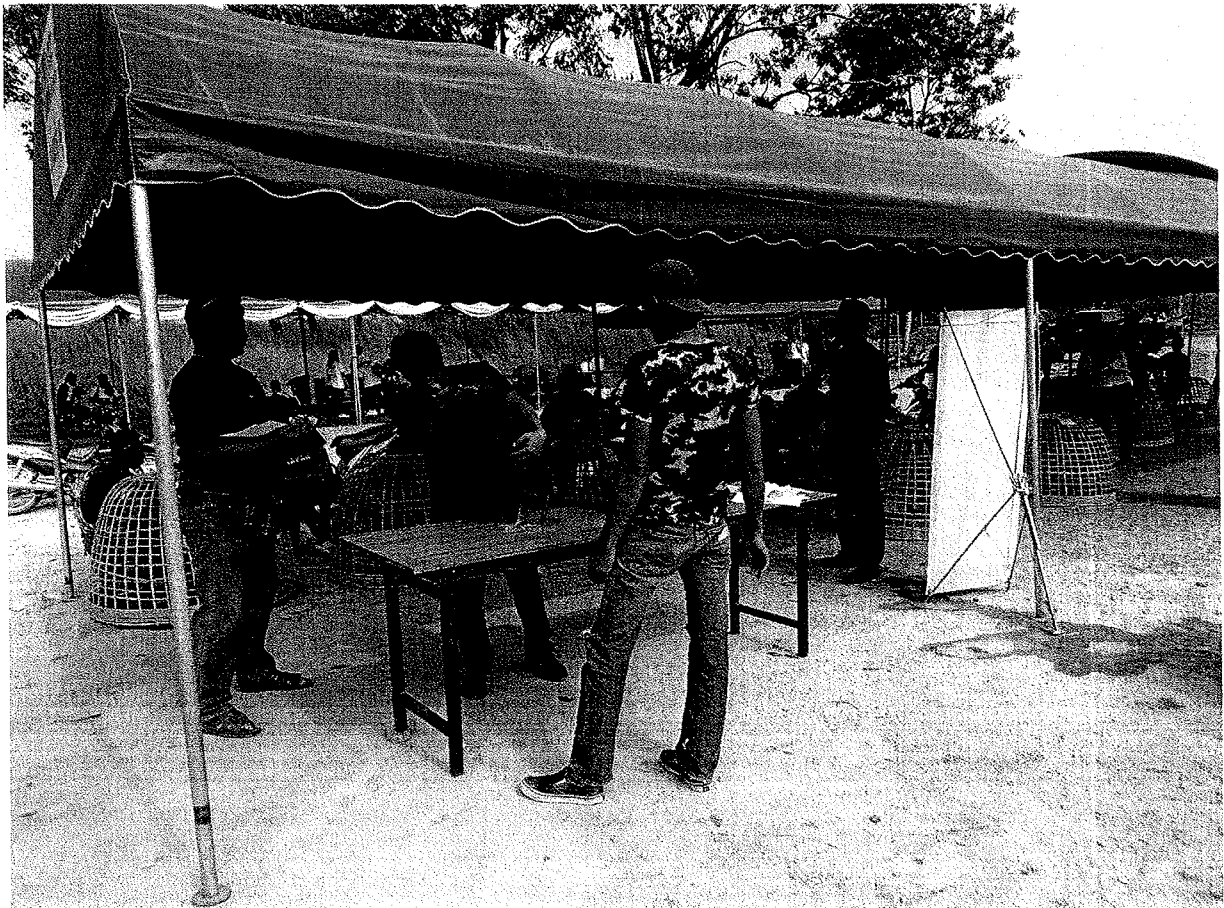
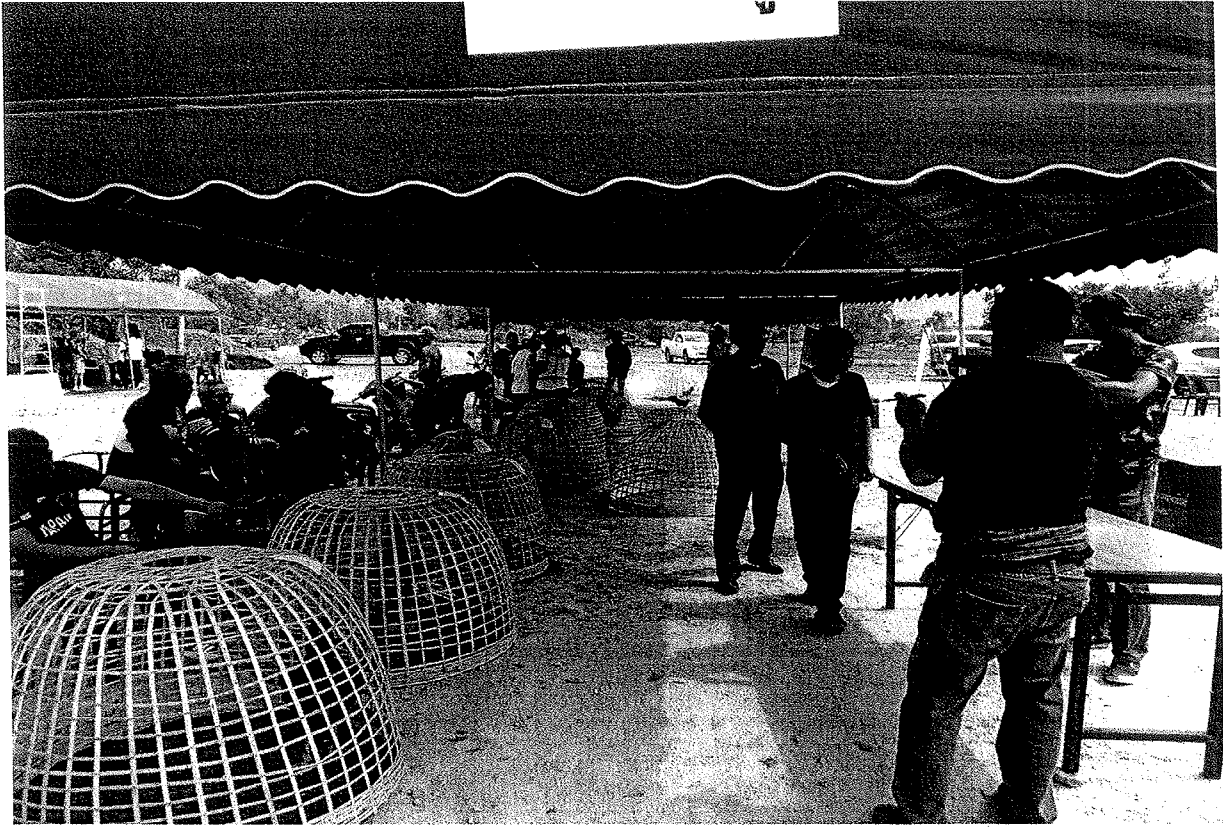

เลี้ยงไก่พื้นเมือง



ฝึกอาชีพบ้านโสกกล้า

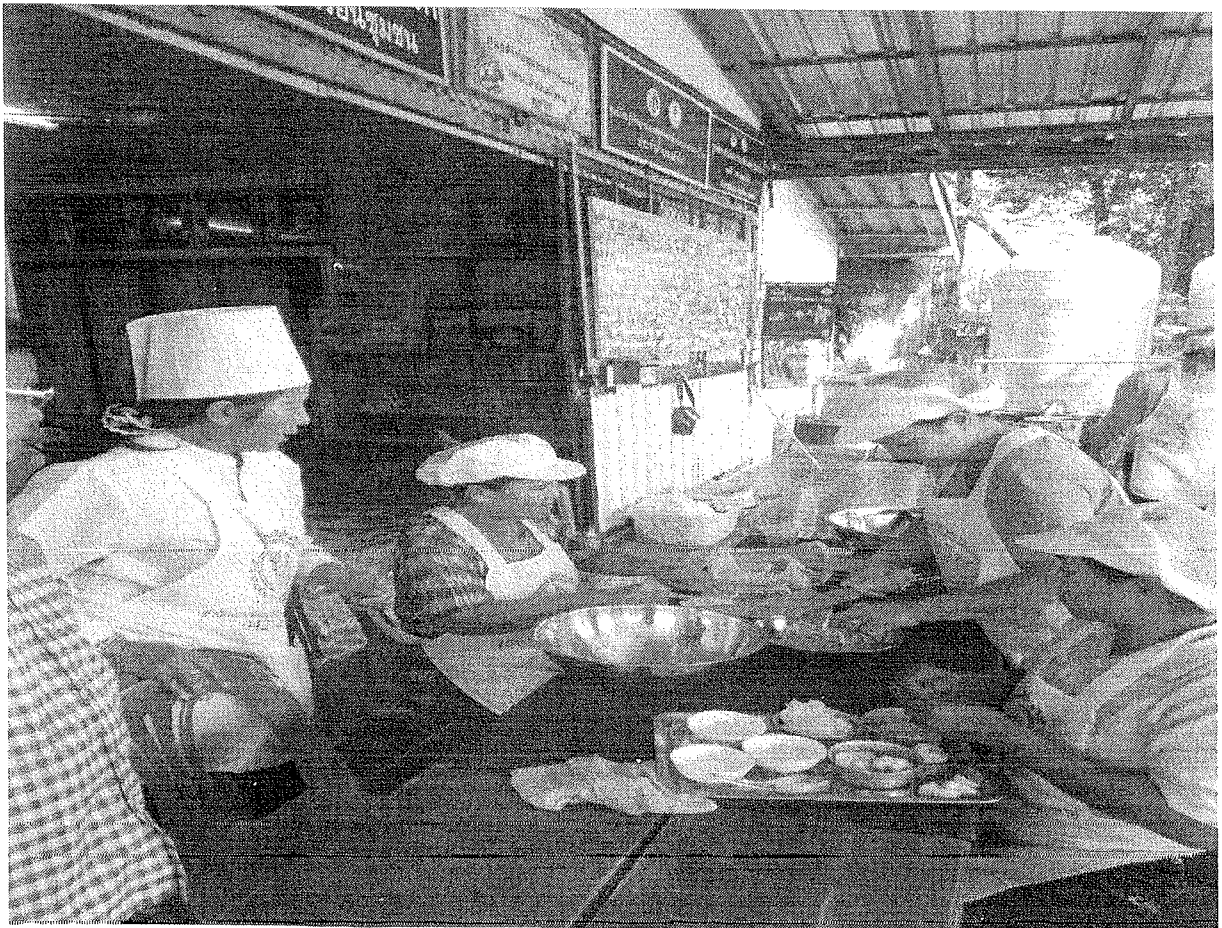

ฝึกอาชีพบ้านโสกกล้า

เอกสารเรื่อง โครงการ อบรม
วิชาปลูกข้าว นางอุทัย โสภโอสถ
ปี พ.ศ. ๒๕๒๖/๒๖

ชื่อผู้เรียน
- ชื่อ นามสกุล
- บ้านเลขที่ โทร. หมู่
- ตำบล อำเภอ จังหวัด
- อำเภอ จังหวัด

วิชา
- วิชา ๑. ปลูก
- วิชา ๒. ปลูก
- วิชา ๓. ปลูก
- วิชา ๔. ปลูก
- วิชา ๕. ปลูก
- วิชา ๖. ปลูก
- วิชา ๗. ปลูก
- วิชา ๘. ปลูก
- วิชา ๙. ปลูก
- วิชา ๑๐. ปลูก

ผู้เรียนต้องปฏิบัติตามข้อปฏิบัติต่อไปนี้
- ปลูกข้าวในแปลงที่เตรียมไว้ให้โดยใช้เวลา ๑๐ นาที
- ปลูกข้าวในแปลงที่เตรียมไว้ให้โดยใช้เวลา ๑๐ นาที
- ปลูกข้าวในแปลงที่เตรียมไว้ให้โดยใช้เวลา ๑๐ นาที
- ปลูกข้าวในแปลงที่เตรียมไว้ให้โดยใช้เวลา ๑๐ นาที
- ปลูกข้าวในแปลงที่เตรียมไว้ให้โดยใช้เวลา ๑๐ นาที
- ปลูกข้าวในแปลงที่เตรียมไว้ให้โดยใช้เวลา ๑๐ นาที
- ปลูกข้าวในแปลงที่เตรียมไว้ให้โดยใช้เวลา ๑๐ นาที
- ปลูกข้าวในแปลงที่เตรียมไว้ให้โดยใช้เวลา ๑๐ นาที
- ปลูกข้าวในแปลงที่เตรียมไว้ให้โดยใช้เวลา ๑๐ นาที
- ปลูกข้าวในแปลงที่เตรียมไว้ให้โดยใช้เวลา ๑๐ นาที



ผ้าทอมือลายน้ำไหล

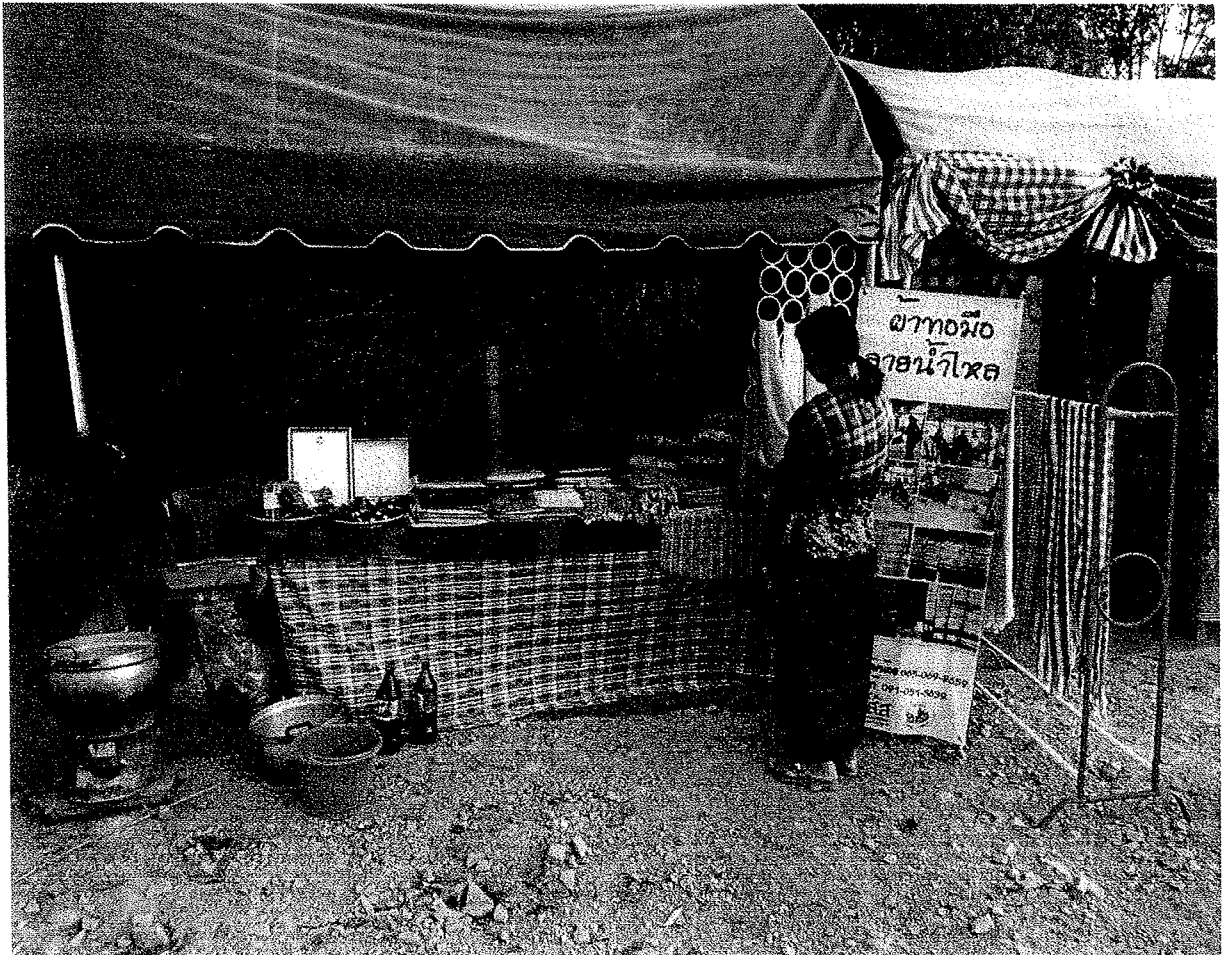
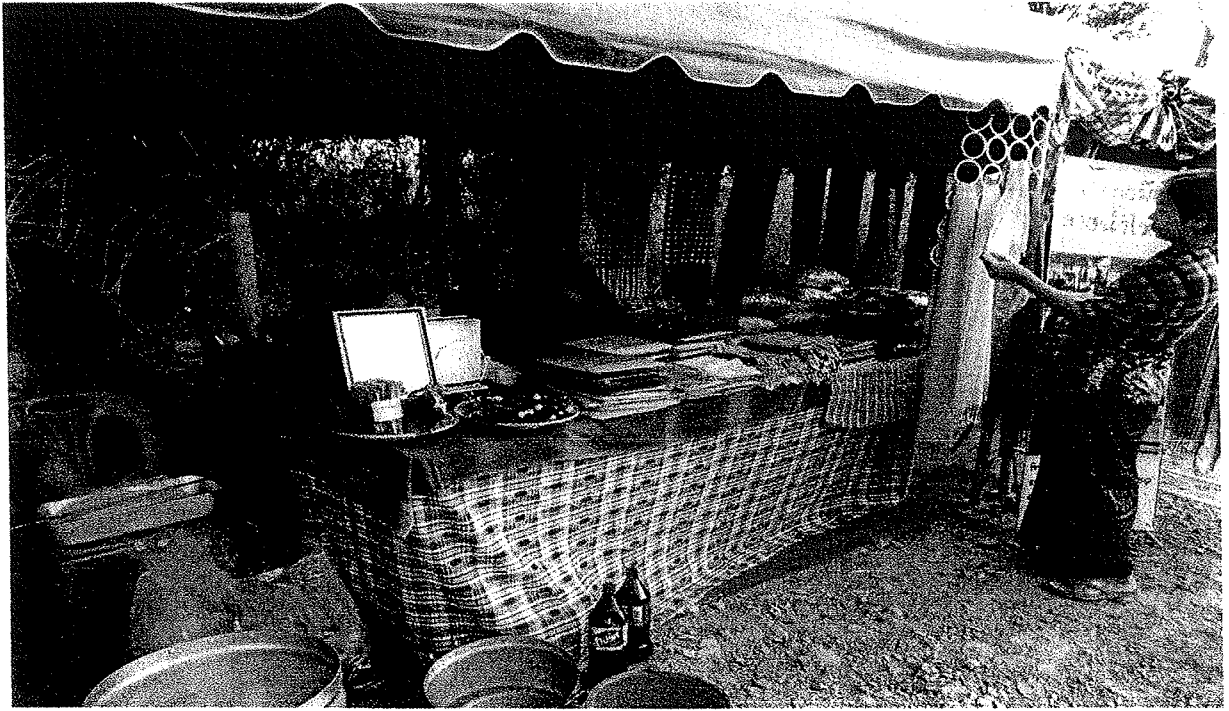

ผ้าขาวม้าทอมือ

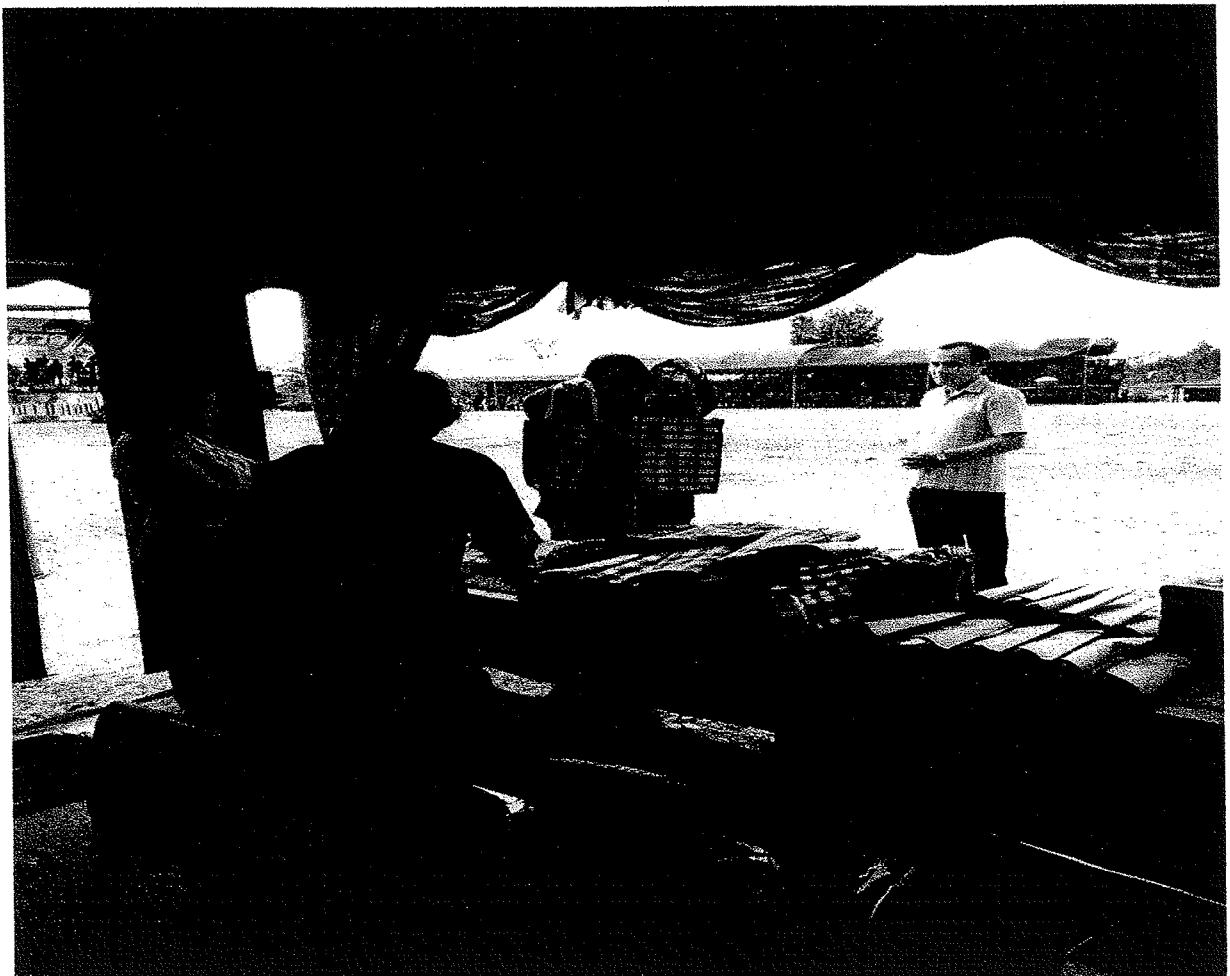
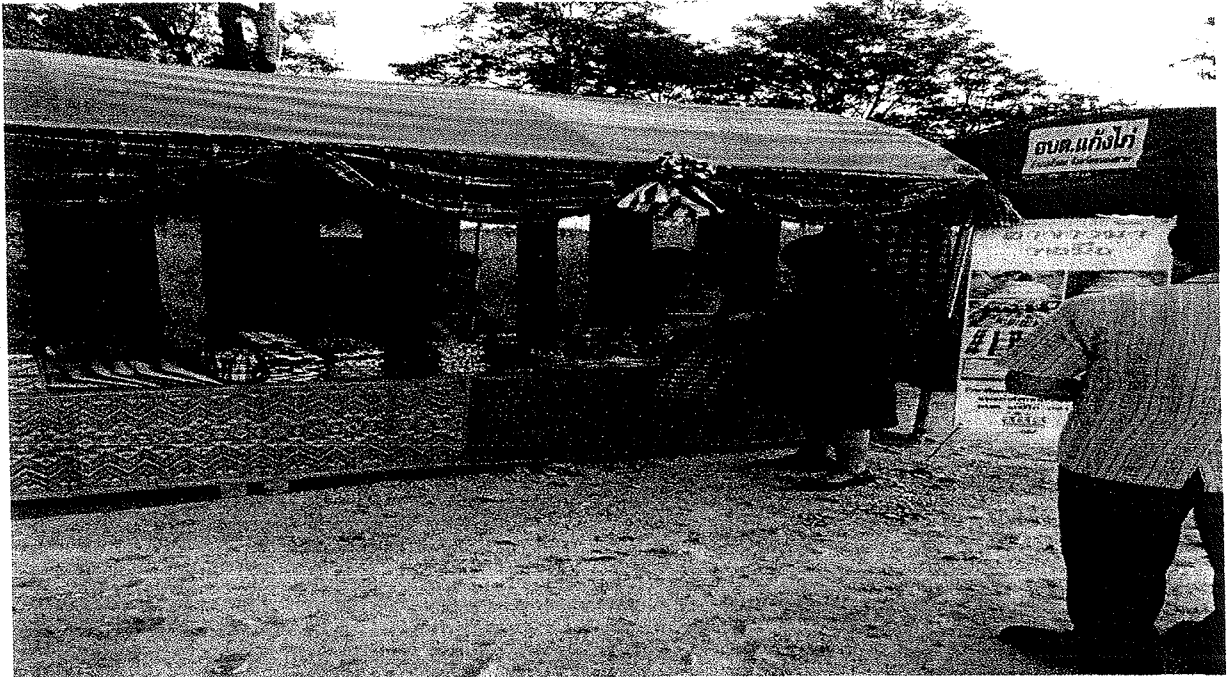



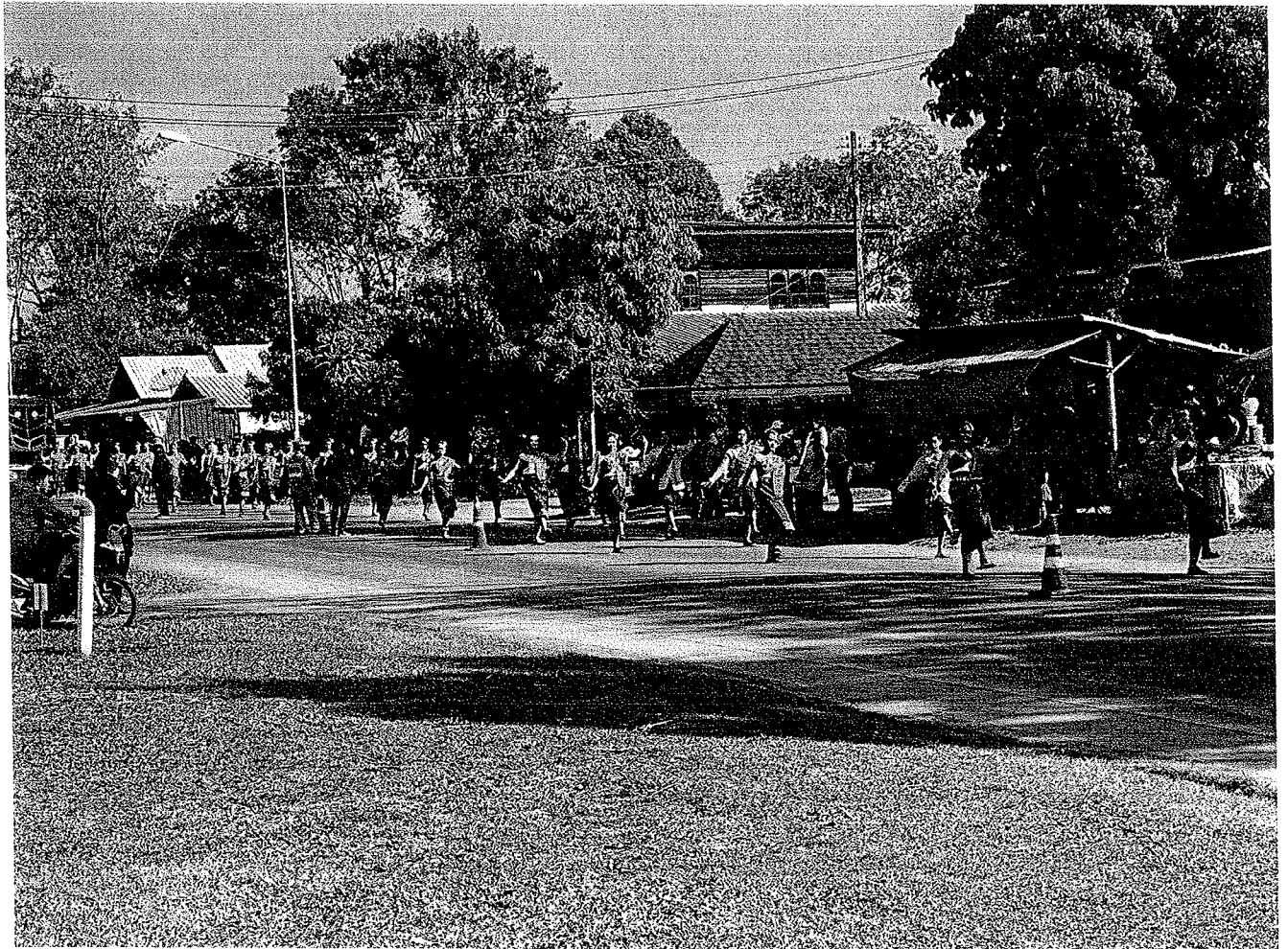

ภาพประกอบกิจกรรมส่งเสริมอาชีพในชุมชน

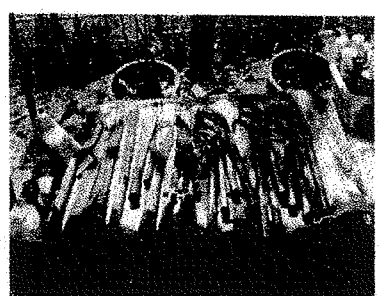

การประดิษฐ์โหวด



การประดิษฐ์โหวด



มอบกระชังเลี้ยงปลา



มอบกระชังเลี้ยงปลา



กลุ่มฝึกตัดเย็บเสื้อผ้า



กลุ่มฝึกตัดเย็บเสื้อผ้า

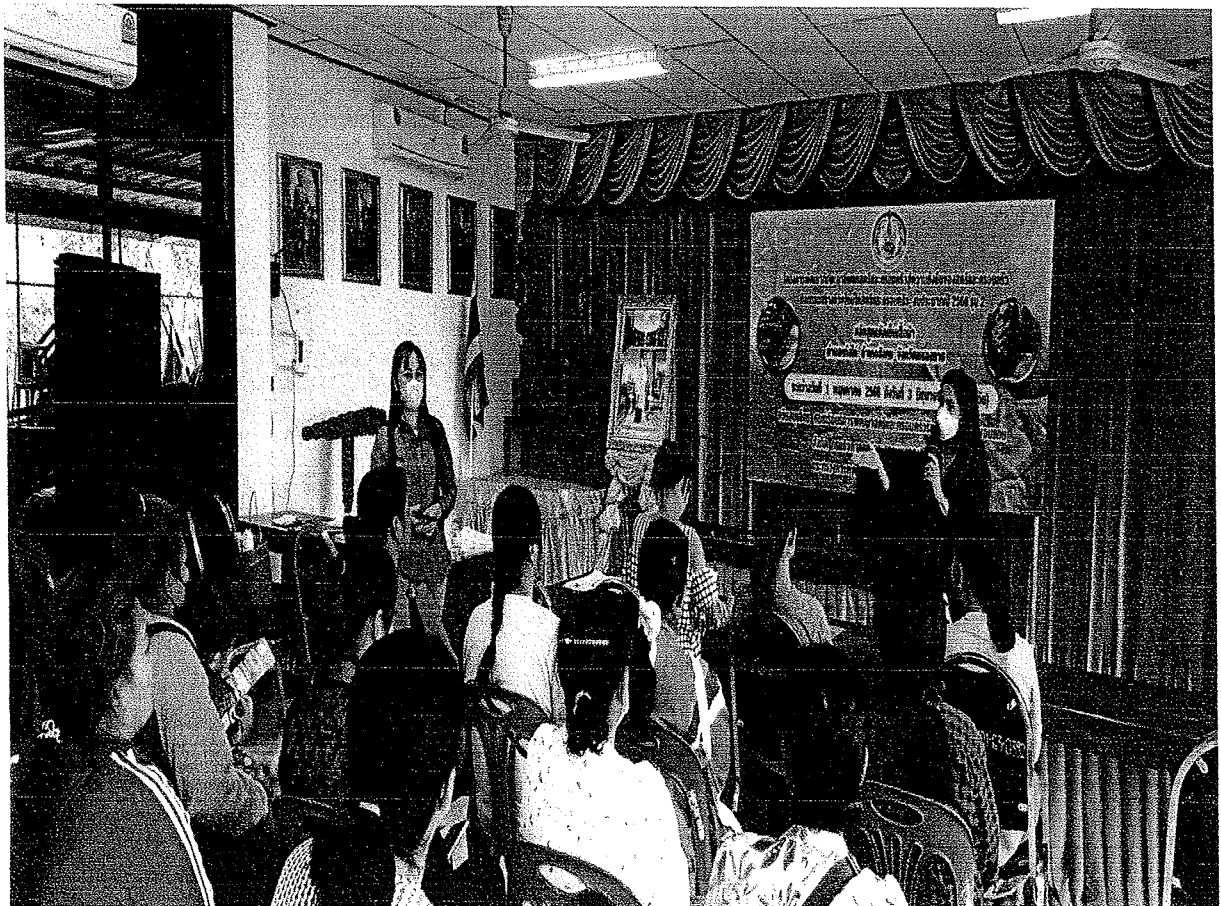
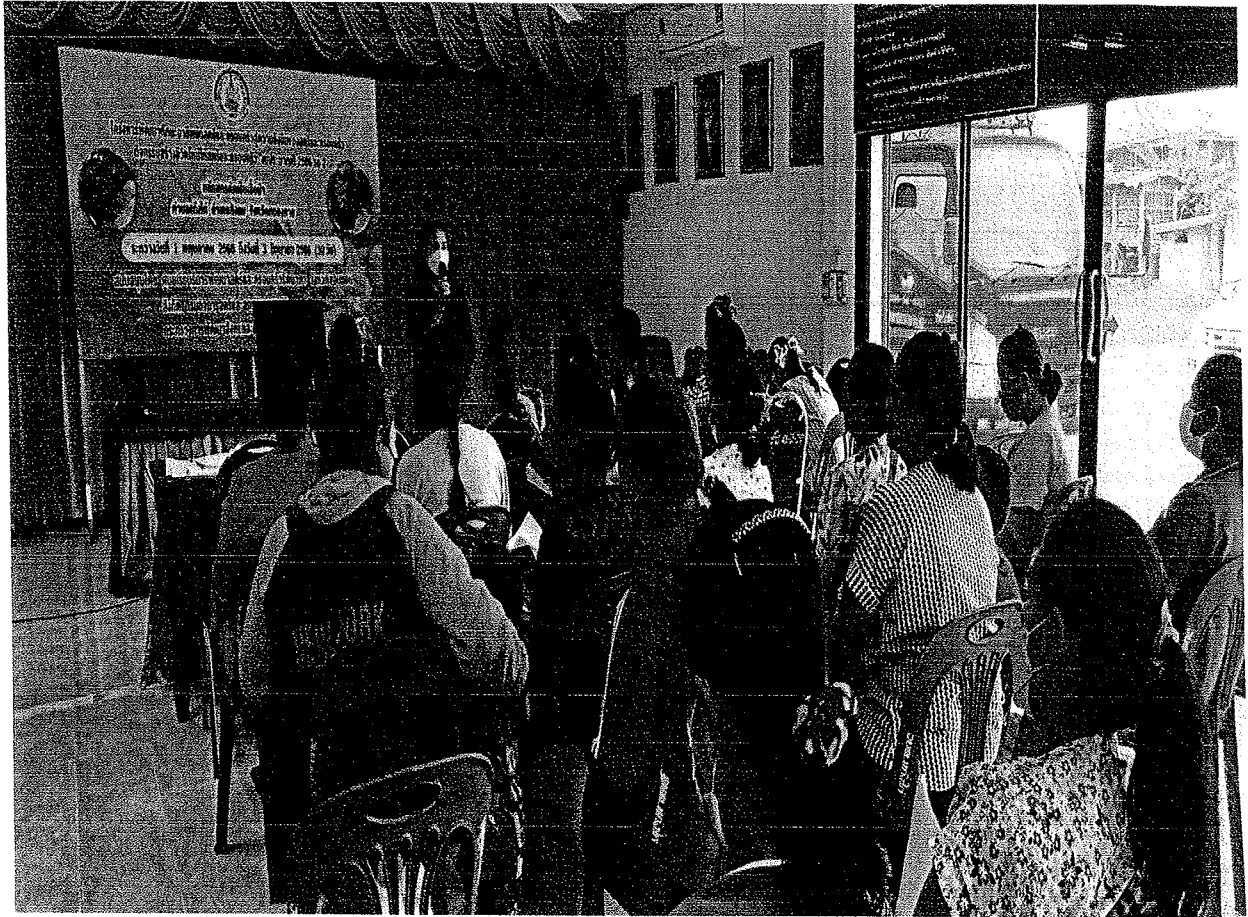

กลุ่มตัดเย็บเสื้อ

