แผนพัฒนาท้องถิ่น

(พ.ศ.๒๕๖๖ – ๒๕๗๐)

แก้ไข/เปลี่ยนแปลง/เพิ่มเติม

ครั้งที่ ๑/๒๕๖๖

องค์การบริหารส่วนตำบลแก้งไก่

อำเภอสังคม จังหวัดหนองคาย

สารบัญ

		หน้า
ส่วนที่ ๑	สภาพทั่วไปและข้อมูลพื้นฐาน	๑ - ๕
ส่วนที่ ๒	ยุทธศาสตร์องค์กรปกครองส่วนท้องถิ่น	๖ - ๑๗
ส่วนที่ ๓	การนำแผนพัฒนาท้องถิ่นไปสู่การปฏิบัติ	๑๘ - ๙๑
ส่วนที่ ๔	การติดตามและประเมินผล	๙๒ - ๙๙

.....

หลักการและเหตุผล

เนื่องด้วย องค์การบริหารส่วนตำบลแก้งไก่ ได้จัดทำแผนพัฒนาท้องถิ่น (พ.ศ. ๒๕๖๖ – ๒๕๗๐) และประกาศใช้แผนฯ ไปแล้วนั้น แต่ทั้งนี้องค์การบริหารส่วนตำบลแก้งไก่มีความจำเป็นที่จะต้องแก้ไข เปลี่ยนแปลง เพิ่มเติม แผนพัฒนาท้องถิ่น (พ.ศ. ๒๕๖๖ – ๒๕๗๐) เพื่อให้ถูกต้องตามที่กระทรวงมหาดไทย ได้ให้องค์กรปกครองส่วนท้องถิ่นนำหมุดหมายในแผนพัฒนาเศรษฐกิจและสังคมแห่งชาติ ฉบับที่ ๑๓ มาจัดทำรายระเอียดที่มีความสอดคล้องหรือเชื่อมโยงกับยุทธศาสตร์ชาติ ๒๐ ปี เป้าหมายการพัฒนาที่ยั่งยืน หรือ Sustainable Development Goals (SDGs)/ แผนพัฒนาภาค/แผนพัฒนากลุ่มจังหวัด/ยุทธศาสตร์ขององค์กรปกครองส่วนท้องถิ่นในเขตจังหวัด/และยุทธศาสตร์ขององค์กรปกครองส่วนท้องถิ่น ในส่วนที่ ๒ ยุทธศาสตร์ขององค์กรปกครองส่วนท้องถิ่น และส่วนที่ ๓ การนำแผนพัฒนาท้องถิ่นไปสู่การปฏิบัติ โดยเป็นอำนาจของผู้บริหารท้องถิ่นในการดำเนินงานตามระเบียบกระทรวงมหาดไทยว่าด้วยการจัดทำแผนพัฒนาขององค์กรปกครองส่วนท้องถิ่น พ.ศ. ๒๕๔๘ และแก้ไขเพิ่มเติม ข้อ ๔ และข้อ ๒๑ มาดำเนินการโดยอนุโลมและให้ใช้เป็นการแก้ไข เปลี่ยนแปลง เพิ่มเติมแผนพัฒนาท้องถิ่น ทั้งนี้ ให้ดำเนินการให้แล้วเสร็จภายใน ๑๒๐ วันนับแต่วันประกาศในราชกิจนุเบกษา กรณีองค์กรปกครองส่วนท้องถิ่นไม่อาจดำเนินการแล้วเสร็จตามเวลาที่กำหนดดังกล่าวให้ผู้บริหารท้องถิ่นดำเนินการตามที่เห็นสมควรและให้นำแนวทางการดำเนินงานตามหนังสือกระทรวงมหาดไทย ที่ มท ๐๘๑๐.๓/ว ๑๒๓๙ ลงวันที่ ๒๑ กุมภาพันธ์ ๒๕๖๕ มาเป็นแนวทางในการปฏิบัติด้วย รายระเอียดตามหนังสือกระทรวงมหาดไทย ที่ มท ๐๘๑๐.๓/ว ๖๐๘๖ ลงวันที่ ๑๙ สิงหาคม ๒๕๖๕ เรื่องซักซ้อมแนวทางปฏิบัติการใช้แผนพัฒนาท้องถิ่นขององค์กรปกครองส่วนท้องถิ่นเพื่อจัดทำบริการสาธารณะหรือกิจกรรมสาธารณะ ปัจจุบันได้มีการประกาศใช้แผนพัฒนาเศรษฐกิจและสังคมแห่งชาติ ฉบับที่ ๑๓ (พ.ศ.๒๕๖๖ – ๒๕๗๐) ราชกิจจานุเบกษา เมื่อวันที่ ๑ พฤศจิกายน ๒๕๖๕

ดังนั้น เพื่อให้การแก้ไข/เพิ่มเติม แผนพัฒนาท้องถิ่น (พ.ศ. ๒๕๖๖ – ๒๕๗๐) เป็นไปด้วยความเรียบร้อยถูกต้อง ตามระเบียบหนังสือกระทรวงมหาดไทยดังกล่าว นายกองค์การบริหารส่วนตำบลแก้งไก่ จึงขออนุมัติแก้ไข/เพิ่มเติม แผนพัฒนาท้องถิ่น (พ.ศ. ๒๕๖๖ – ๒๕๗๐) ครั้งที่ ๑/๒๕๖๖ และดำเนินการประกาศใช้ต่อไป

(นายคำพันธ์ เยาวเลิศ)
นายกองชค์การบริหารส่วนตำบลแก้งไก่

แผนพัฒนาท้องถิ่น(พ.ศ.๒๕๖๖-๒๕๗๐)
แก้ไข/เปลี่ยนแปลง/เพิ่มเติม ครั้งที่ ๑/๒๕๖๖
ขององค์การบริหารส่วนตำบลแก้งไก่ อำเภอสังคม จังหวัดหนองคาย

.....

ส่วนที่ ๑ สภาพทั่วไปและข้อมูลพื้นฐาน

๑. ด้านกายภาพ

ความเป็นมา องค์การบริหารส่วนตำบลแก้งไก่ เป็นองค์กรปกครองส่วนท้องถิ่นขนาดกลาง แห่งหนึ่ง ตั้งอยู่ในเขตภาคตะวันออกเฉียงเหนือของประเทศไทย ได้ยกฐานะเป็นองค์การบริหารส่วนตำบล เมื่อวันที่ ๒๓ กุมภาพันธ์ พ.ศ.๒๕๔๐ องค์การบริหารส่วนตำบลแก้งไก่ ตั้งอยู่ที่เลขที่ ๑๗๔ หมู่ที่ ๒ ถนน ๒๓๗๖ ตำบลแก้งไก่ อำเภอสังคม จังหวัดหนองคาย ๔๓๑๖๐ โทร. ๐-๔๒๔๔-๑๖๐๙

องค์การบริหารส่วนตำบลแก้งไก่ มีพื้นที่ประมาณ ๖๔ ตารางกิโลเมตร มีระยะห่างจากอำเภอสังคม ประมาณ ๕ กิโลเมตร และมีระยะห่างจากจังหวัดหนองคาย ประมาณ ๑๐๐ กิโลเมตร

- ลักษณะภูมิประเทศ

ทิศเหนือ	ติดต่อกับ เทศบาลตำบลสังคม อำเภอสังคม จังหวัดหนองคาย
ทิศใต้	ติดต่อกับ เทศบาลตำบลโนนทอง อำเภอนายุง จังหวัดอุดรธานี
ทิศตะวันออก	ติดต่อกับ องค์การบริหารส่วนตำบลผาตั้ง อำเภอสังคม จังหวัดหนองคาย
ทิศตะวันตก	ติดต่อกับ องค์การบริหารส่วนตำบลสังคม อำเภอสังคม จังหวัดหนองคาย

- ลักษณะภูมิอากาศ

สภาพภูมิอากาศของตำบลแก้งไก่มี ๓ ฤดู คือ ฤดูร้อน เริ่มตั้งแต่เดือนมีนาคมถึงพฤษภาคม ฤดูฝน เดือนมิถุนายนถึงตุลาคม ฤดูหนาว เดือนพฤศจิกายนถึงกุมภาพันธ์

- ลักษณะของดิน เป็นดินเหนียว ดินร่วนปนทราย
- ลักษณะของแหล่งน้ำ แหล่งน้ำธรรมชาติ ได้แก่ลำน้ำโสม ลำห้วยกอก ห้วยจาน ห้วยลินห้วยกะซะ
- ลักษณะของไม้และป่าไม้ เป็นป่าเบญจพรรณ

๒. ด้านการเมือง/การปกครอง

๒.๑ เขตการปกครอง

องค์การบริหารส่วนตำบลแก้งไก่ มีจำนวนหมู่บ้านทั้งหมด ๖ หมู่บ้าน ประกอบด้วย

หมู่ที่ ๑ บ้านโสกกล้า
หมู่ที่ ๒ บ้านนาขาม
หมู่ที่ ๓ บ้านแก้งไก่(บางส่วน)
หมู่ที่ ๔ บ้านเจื้อง(บางส่วน)
หมู่ที่ ๕ บ้านสังกะลี
หมู่ที่ ๖ บ้านหนองแสง

๒.๒ การเลือกตั้ง

ตำบลแก้งไก่แบ่งเขตการเลือกตั้งออกเป็น ๖ เขตเลือกตั้งแบ่งตามเขตหมู่บ้าน
จำนวนผู้มีสิทธิ์เลือกตั้ง ๒,๓๑๓ คน

/แผนที่....

แผนที่ตำบลแก้งไก่

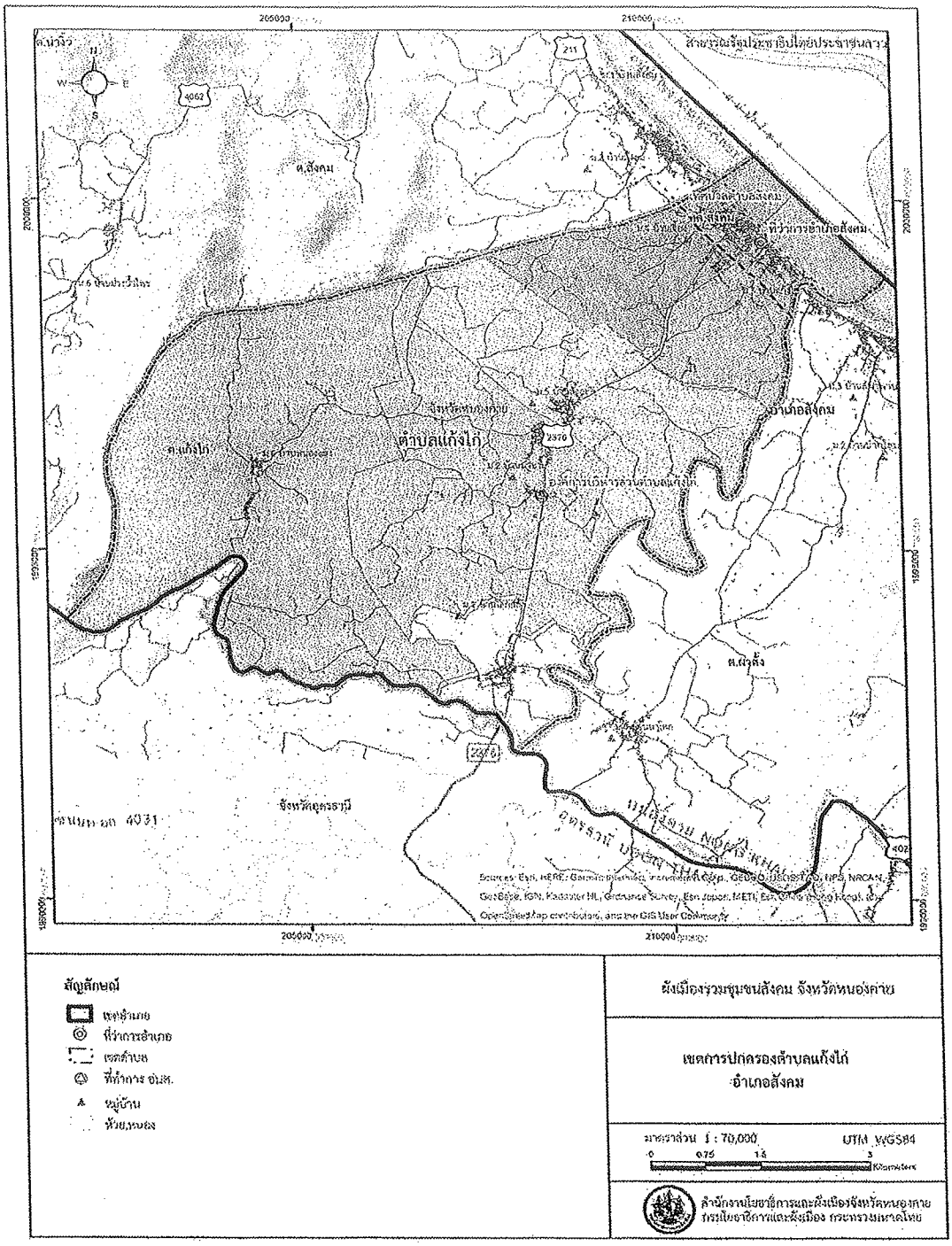

/๓.ประชากร...

๓. ประชากร

ข้อมูลเกี่ยวกับจำนวนประชากรและครัวเรือน

หมู่ที่	ชื่อหมู่บ้าน	จำนวนประชากร			จำนวนครัวเรือน
		ชาย(คน)	หญิง(คน)	รวม(คน)	
๑	บ้านโสกกล้า	๓๗๖	๓๘๗	๗๖๓	๒๒๘
๒	บ้านนาขาม	๕๓๘	๔๘๔	๑,๐๒๒	๓๑๖
๓	บ้านแก้งไก่	๒๙	๒๗	๕๖	๕๑
๔	บ้านเจื้อง	๙๒	๘๔	๑๗๖	๙๖
๕	บ้านสังกะลี	๓๑๑	๓๓๐	๖๔๑	๒๐๐
๖	บ้านหนองแสง	๒๐๘	๑๗๔	๓๘๒	๑๒๕
รวม		๑,๕๕๔	๑,๔๘๖	๓,๐๔๐	๑,๐๑๖

รับรองข้อมูลจากทะเบียนราษฎร จากอำเภอสังคม (เมื่อวันที่ ๑๘ กรกฎาคม ๒๕๖๕)

๔.สภาพทางสังคม

๔.๑ การศึกษา

- ศูนย์พัฒนาเด็กเล็ก จำนวน ๒ แห่ง ได้แก่ศูนย์พัฒนาเด็กเล็กบ้านนาขามและศูนย์พัฒนาเด็กเล็กบ้านโสกกล้า
- โรงเรียนที่เปิดสอนระดับประถมศึกษา จำนวน ๒ แห่ง ได้แก่โรงเรียนบ้านโสกกล้าและโรงเรียนบ้านสังกะลีนาขาม สาขาหนองแสง
- โรงเรียนที่เปิดสอนตั้งแต่ระดับประถมศึกษา- มัธยมศึกษาปีที่ ๓ (ขยายโอกาส)จำนวน ๑ แห่ง คือโรงเรียนบ้านสังกะลีนาขาม
- โรงเรียนที่เปิดสอนระดับมัธยมศึกษา (ม.๑ – ม.๖) จำนวน ๑ แห่ง คือโรงเรียนสังคมวิทยา

๔.๒ การสาธารณสุข อัตราการมีและใช้ส้วมราดน้ำ ร้อยละ ๑๐๐

๔.๓ การสังคมสงเคราะห์

- ผู้สูงอายุที่ขึ้นทะเบียน จำนวน ๔๑๗ คน
- ผู้พิการที่ขึ้นทะเบียน จำนวน ๑๘๒ คน
- ผู้ป่วยโรคติดต่อขึ้นทะเบียน จำนวน ๔ คน
- ผู้ป่วยติดเตียง จำนวน ๑๘๗ คน

๕. ระบบบริการพื้นฐาน

๕.๑ การคมนาคมขนส่ง

- ถนนสายหลักที่ใช้ติดต่อระหว่างอำเภอ ทางหลวงแผ่นดินหมายเลข ๐๒๑๑ และ ทางหลวงหมายเลข ๒๓๗๖
- ถนนภายในหมู่บ้าน พื้นคอนกรีตเสริมเหล็ก ร้อยละ ๘๗%
- ถนนลูกรังเข้าสู่พื้นที่การเกษตร ร้อยละ ๗๐

/๕.๒ การไฟฟ้า...

๕.๒ การไฟฟ้า

ตำบลแก้งไก่ ใช้ไฟฟ้าจากการไฟฟ้าส่วนภูมิภาค ประชากรมีไฟฟ้าใช้ ร้อยละ ๙๕

๕.๓ การประปา

หมู่ที่ ๑, หมู่ที่ ๒, หมู่ที่๕ และหมู่ที่ ๖ ใช้ระบบประปาหมู่บ้าน

หมู่ที่ ๓ และหมู่ที่๔ ใช้ระบบประปาจากการประปาส่วนภูมิภาค

๖. ระบบเศรษฐกิจ

๖.๑ การเกษตร คิดเป็นร้อยละ ๘๕

๖.๒ การประมง คิดเป็นร้อยละ ๒

๖.๓ การปศุสัตว์ คิดเป็นร้อยละ ๕

๖.๔ การบริการ คิดเป็นร้อยละ ๐.๕

๖.๕ การท่องเที่ยว คิดเป็นร้อยละ ๐.๕

๖.๖ อุตสาหกรรม คิดเป็นร้อยละ ๑

๖.๗ การพาณิชย์และกลุ่มอาชีพ คิดเป็นร้อยละ ๓

๖.๘ แรงงาน คิดเป็นร้อยละ ๓

๗. เศรษฐกิจพอเพียงท้องถิ่น (ด้านการเกษตรและแหล่งน้ำ)

สามารถสืบค้นข้อมูลได้จากข้อมูลเพื่อจัดทำแผนพัฒนาเศรษฐกิจพอเพียงท้องถิ่น (ด้านการเกษตรและแหล่งน้ำ) กรมส่งเสริมการปกครองท้องถิ่น

๘. ศาสนา ประเพณี วัฒนธรรม

๘.๑ การนับถือศาสนา ประชากรส่วนใหญ่นับถือศาสนาพุทธ

๘.๒ ประเพณีและงานประจำปี ประเพณีฮีตสิบสองครองสิบสี่และเทศกาลเล่นโหวด

๘.๓ ภูมิปัญญาท้องถิ่น

- ผู้รู้พิธีกรรมประจำหมู่บ้าน	- หมอนวดจับเส้น
- ผู้รู้การทอผ้า	- ผู้รู้การทอเสื่อ
- ผู้รู้การย้อมสีธรรมชาติ	- ผู้รู้การจักสาน
- ช่างสร้างบ้าน	- ช่างทำเฟอร์นิเจอร์
- หมองู	- หมอเป่า
- จ้ำประจำหมู่บ้าน	- หมอขวัญ
- ผู้รู้การถนอมอาหาร	- หมอเป่ากระดูก

๘.๔ สินค้าพื้นเมืองและของที่ระลึก

- ผลิตภัณฑ์กล้วยทอด	- เสื่อทอจากกก
- ผลิตภัณฑ์จักสาน	- ผ้าขาวม้า

๙. ทรัพยากรธรรมชาติ

๙.๑ แม่น้ำ มีลำน้ำ, ลำห้วย ๒๐ สาย

๙.๒ ป่าไม้ เป็นป่าเบญจพรรณ

๙.๓ ภูเขา ภูห้วยกินงาย, ภูหล่น,ภูใหญ่

๙.๔ คุณภาพของทรัพยากรธรรมชาติ

/ส่วนที่ ๒...

ส่วนที่ ๒
ยุทธศาสตร์องค์กรปกครองส่วนท้องถิ่น

๑.ความสัมพันธ์ระหว่างแผนพัฒนาระดับมหาภาค

๑.๑ แผนยุทธศาสตร์ชาติ ๒๐ ปี ประกอบด้วย

ยุทธศาสตร์ที่ ๑ ยุทธศาสตร์ด้านความมั่นคง

ยุทธศาสตร์ที่ ๒ ยุทธศาสตร์ด้านการสร้างความสามารถในการแข่งขัน

ยุทธศาสตร์ที่ ๓ ยุทธศาสตร์ด้านการพัฒนาและเสริมสร้างศักยภาพคน

ยุทธศาสตร์ที่ ๔ ยุทธศาสตร์ด้านการสร้างโอกาสความเสมอภาคและเท่าเทียมกันทางสังคม

ยุทธศาสตร์ที่ ๕ ยุทธศาสตร์ด้านการสร้างการเติบโตบนคุณภาพชีวิตที่เป็นมิตรกับสิ่งแวดล้อม

ยุทธศาสตร์ที่ ๖ ยุทธศาสตร์ด้านการปรับสมดุลและพัฒนาระบบการบริหารจัดการภาครัฐ

๑.๒ แผนพัฒนาเศรษฐกิจและสังคมแห่งชาติ ฉบับที่ ๑๓

มิติภาคการผลิตและบริการเป้าหมาย

หมุดหมายที่ ๑ ไทยเป็นประเทศชั้นนำด้านสินค้าการเกษตรและเกษตรแปลรูปมูลค่าสูง

หมุดหมายที่ ๒ ไทยเป็นจุดหมายของการท่องเที่ยวที่เน้นคุณภาพและความยั่งยืน

หมุดหมายที่ ๓ ไทยเป็นฐานการผลิตยานยนต์ไฟฟ้าที่สำคัญของโลก

หมุดหมายที่ ๔ ไทยเป็นศูนย์กลางทางการแพทย์และสุขภาพมูลค่าสูง

หมุดหมายที่ ๕ ไทยเป็นประตูการค้าการลงทุนและยุทธศาสตร์ทางโลจิสติกส์ที่สำคัญของภูมิภาค

หมุดหมายที่ ๖ ไทยเป็นศูนย์กลางอุตสาหกรรมอิเล็กทรอนิกส์อัจฉริยะและอุตสาหกรรมดิจิทัลของอาเซียน

มิติโอกาสและความเสมอภาคทางเศรษฐกิจและสังคม

หมุดหมายที่ ๗ ไทยมี SMEs ที่เข้มแข็งมีศักยภาพสูงและสามารถแข่งขันได้

หมุดหมายที่ ๘ ไทยมีพื้นที่และเมืองอัจฉริยะที่น่าอยู่ปลอดภัยเติบโตได้อย่างยั่งยืน

หมุดหมายที่ ๙ ไทยมีความยากจนข้ามรุ่นลดลงและมีความคุ้มครองทางสังคมที่เพียงพอเหมาะสม

มิติความยั่งยืนของทรัพยากรธรรมชาติและสิ่งแวดล้อม

หมุดหมายที่ ๑๐ ไทยมีเศรษฐกิจหมุนเวียนและสังคมคาร์บอนต่ำ

หมุดหมายที่ ๑๑ ไทยสามารถลดความเสี่ยงและผลกระทบจากภัยธรรมชาติและการเปลี่ยนแปลงสภาพภูมิอากาศ

มิติปัจจัยผลักดันการพลิกโฉมประเทศ

หมุดหมายที่ ๑๒ ไทยมีกำลังคนสมรรถนะสูงมุ่งเรียนรู้อย่างต่อเนื่องตอบโจทย์การพัฒนาแห่งอนาคต

หมุดหมายที่ ๑๓ ไทยมีภาครัฐที่ทันสมัยมีประสิทธิภาพและตอบโจทย์ประชาชน

๑.๓ การกำหนดเป้าหมายการพัฒนาที่ยั่งยืน (Sustainable Developmant Goals: SDGs)

เป้าหมายที่ ๑ ยุติความยากจนทุกรูปแบบในทุกที่

เป้าหมายที่ ๒ ยุติความหิวโหย บรรลุความมั่นคงทางอาหารและยกระดับโภชนาการ และส่งเสริมเกษตรกรรมที่ยั่งยืน

เป้าหมายที่ ๓ สร้างหลักประกันว่าคนมีชีวิตที่มีสุขภาพดีและส่งเสริมสวัสดิภาพสำหรับทุกคนในทุกวัย

/เป้าหมายที่ ๔...

เป้าหมายที่ ๔ สร้างหลักประกันว่าทุกคนมีการศึกษาที่มีคุณภาพอย่างครอบคลุมและเท่าเทียม
เป้าหมายที่ ๕ บรรลุความเสมอภาคระหว่างเพศและให้อำนาจของผู้หญิงและเด็กหญิงทุกคน
เป้าหมายที่ ๖ สร้างหลักประกันว่าจะมีการจัดให้มีน้ำและสุขะอนามัยสำหรับทุกคน และมีบริหารจัดการที่ยั่งยืน
เป้าหมายที่ ๗ สร้างหลักประกันว่าทุกคนเข้าถึงพลังงานสมัยใหม่ในราคาที่สามารถหาซื้อได้ เชื่อถือได้ และยั่งยืน
เป้าหมายที่ ๘ ส่งเสริมการเติบโตทางเศรษฐกิจที่ต่อเนื่อง ครอบคลุมและยั่งยืน การจ้างงานเมที่และมีประสิทธิภาพ และการมีงานที่สมควรสำหรับทุกคน
เป้าหมายที่ ๙ สร้างโครงสร้างพื้นฐานที่มีความทนทาน ส่งเสริมการพัฒนาอุตสาหกรรมที่ครอบคลุมและยั่งยืน และส่งเสริมนวัตกรรม
เป้าหมายที่ ๑๐ ลดความไม่เสมอภาคภายในและระหว่างประเทศ
เป้าหมายที่ ๑๑ ทำให้เมืองและการตั้งถิ่นฐานของมนุษย์มีความครอบคลุมปลอดภัย มีภูมิต้านทาน
เป้าหมายที่ ๑๒ สร้างหลักประกันให้มีรูปแบบการบริโภคและผลิตที่ยั่งยืน
เป้าหมายที่ ๑๓ ปฏิบัติการอย่างเร่งด่วนเพื่อต่อสู้กับการเปลี่ยนแปลงสภาพภูมิอากาศและผลกระทบอื่นที่เกิดขึ้น
เป้าหมายที่ ๑๔ อนุรักษ์และใช้ประโยชน์จากมหาสมุทร ทะเลและทรัพยากรทางทะเลอย่างยั่งยืน
เป้าหมายที่ ๑๕ ปกป้อง ฟื้นฟู และสนับสนุนการใช้ระบบนิเวศบนบกอย่างยั่งยืน จัดการป่าไม่อย่างยั่งยืน ต่อสู้การกลายสภาพเป็นทะเลทราย หยุดการเสื่อมโทรมของที่ดินและฟื้นสภาพกลับมาใหม่ และหยุดการสูญเสียความหลากหลายทางชีวภาพ
เป้าหมายที่ ๑๖ ส่งเสริมสังคมที่สงบสุขและครอบคลุมเพื่อการพัฒนาที่ยั่งยืน ให้ทุกคนเข้าถึงความยุติธรรม และสร้างสถาบันที่มีประสิทธิผล รับผิดชอบ และครอบคลุม ในทุกระดับ
เป้าหมายที่ ๑๗ เสริมความเข้มแข็งให้แก่กลไกการดำเนินงานและฟื้นฟูสภาพหุ้นส่วนความร่วมมือระดับโลกสำหรับการพัฒนาที่ยั่งยืน

๑.๔ แผนพัฒนาภาค/แผนพัฒนากลุ่มจังหวัด/แผนพัฒนาจังหวัด

ยุทธศาสตร์ที่ ๑ ยกระดับมาตรฐาน การผลิต การค้า การลงทุน การท่องเที่ยวและการบริการมุ่งสู่ประชาคมอาเซียน
ยุทธศาสตร์ที่ ๒ พัฒนาคน ชุมชน และสิ่งแวดล้อมให้เป็นเมืองน่าอยู่
ยุทธศาสตร์ที่ ๓ ส่งเสริมการเกษตรอย่างยั่งยืน
ยุทธศาสตร์ที่ ๔ เสริมสร้างความมั่นคงเพื่อสังคมสงบสุข
ยุทธศาสตร์ที่ ๕ พัฒนาระบบการให้บริการประชาชนสู่มาตรฐานสากล

๑.๕ ยุทธศาสตร์การพัฒนาขององค์กรปกครองส่วนท้องถิ่นในเขตจังหวัด

ยุทธศาสตร์ที่ ๑ การพัฒนาและปรับปรุงโครงสร้างพื้นฐานเพื่อรองรับการเข้าสู่ประชาคมอาเซียน
ยุทธศาสตร์ที่ ๒ การส่งเสริมการกีฬา การท่องเที่ยวและการจัดการสิ่งแวดล้อมอย่างยั่งยืน
ยุทธศาสตร์ที่ ๓ การสร้างโอกาสให้กับประชาชนเพื่อลดความเหลื่อมล้ำ
ยุทธศาสตร์ที่ ๔ การปรับปรุงบริหารจัดการภายในองค์กรปกครองส่วนท้องถิ่น

/๒.ยุทธศาสตร์...

๒. ยุทธศาสตร์ขององค์การบริหารส่วนตำบลแก้งไก่

๒.๑ วิสัยทัศน์องค์การบริหารส่วนตำบลแก้งไก่

"โครงสร้างพื้นฐานดี ก้าวสู่วิถีแห่งความพอเพียง"

๒.๒ ยุทธศาสตร์องค์การบริหารส่วนตำบลแก้งไก่

๑. การพัฒนาด้านโครงสร้างพื้นฐาน

๒. การพัฒนาและเสริมสร้างศักยภาพคน

๓. การพัฒนาด้านการจัดระเบียบชุมชน สังคมและการรักษาความสงบเรียบร้อย

๔. การพัฒนาด้านการบริหารจัดการและการอนุรักษ์ทรัพยากรธรรมชาติและสิ่งแวดล้อม

๕. การพัฒนาด้านศิลปวัฒนธรรมจารีตประเพณีและภูมิปัญญาท้องถิ่น

๖. การบริหารจัดการในภาครัฐ การป้องกันการทุจริตประพฤติมิชอบและธรรมาภิบาล

๒.๓ เป้าประสงค์

๑. เพื่อให้มีและบำรุงรักษาทางน้ำและทางบก

๒. เพื่อรักษาความสะอาดของทางน้ำ ทางเดิน และที่สาธารณะ รวมทั้งกำจัดสิ่งปฏิกูล

๓. เพื่อป้องกันและระงับโรคติดต่อ

๔. เพื่อป้องกันและบรรเทาสาธารณภัย

๕. เพื่อส่งเสริมการศึกษา ศาสนา และวัฒนธรรม

๖. เพื่อส่งเสริมการพัฒนาสตรี เด็ก เยาวชน ผู้สูงอายุ และผู้พิการ

๗. เพื่อคุ้มครอง ดูแล และบำรุงรักษาทรัพยากรธรรมชาติและสิ่งแวดล้อม

๘. เพื่อบำรุงรักษาศิลปะ จารีตประเพณี ภูมิปัญญาท้องถิ่น และวัฒนธรรมอันดีของท้องถิ่น

ตารางความเชื่อมโยงระหว่างหมุดหมายการพัฒนากับเป้าหมายหลัก

๑.การปรับโครงสร้างภาคการผลิตและบริการสู่เศรษฐกิจฐานนวัตกรรม	๒.การพัฒนาคนสำหรับโลกยุใหม่	๓.การมุ่งสู่สังคมแห่งโอกาสและความเป็นธรรม	๔.การเปลี่ยนผ่านการผลิตและบริโภคไปสู่ความยั่งยืน	๕.การเสริมสร้างความสามารถของประเทศในการรับมือกับการเปลี่ยนแปลงและความเสี่ยงภายใต้บริบทโลกใหม่
๑.เกษตรและเกษตรแปลรูปมูลค่าสูง	๑.เกษตรและเกษตรแปลรูปมูลค่าสูง	๑.เกษตรและเกษตรแปลรูปมูลค่าสูง	๑.เกษตรและเกษตรแปลรูปมูลค่าสูง	๑.เกษตรและเกษตรแปลรูปมูลค่าสูง
๒.การท่องเที่ยวเน้นคุณภาพและความยั่งยืน	๒.การท่องเที่ยวเน้นคุณภาพและความยั่งยืน	๒.การท่องเที่ยวเน้นคุณภาพและความยั่งยืน	๒.การท่องเที่ยวเน้นคุณภาพและความยั่งยืน	๔.การแพทย์และสุขภาพมูลค่าสูง
๓.ฐานการผลิตยานยนต์ไฟฟ้า	๓.ฐานการผลิตยานยนต์ไฟฟ้า	๔.การแพทย์และสุขภาพมูลค่าสูง	๓.ฐานการผลิตยานยนต์ไฟฟ้า	๖.อิเล็กทรอนิกส์อัจฉริยะและดิจิทัล

/๔.การแพทย์...

๔.การแพทย์และสุขภาพมูลค่าสูง	๔.การแพทย์และสุขภาพมูลค่าสูง	๕.ประตูการค้าการลงทุนและโลจิสติกส์	๕.ประตูการค้าการลงทุนและโลจิสติกส์	๘.พื้นที่และเมืองอัจฉริยะ
๕.ประตูการค้าการลงทุนและโลจิสติกส์	๕.ประตูการค้าการลงทุนและโลจิสติกส์	๗.วิสาหกิจขนาดกลางและขนาดย่อมที่เข้มแข็งแข่งขันกันได้	๘.พื้นที่และเมืองอัจฉริยะ	๑๐.เศรษฐกิจหมุนเวียนและสังคมคาร์บอนต่ำ
๖.อิเล็กทรอนิกส์อัจฉริยะและดิจิทัล	๖.อิเล็กทรอนิกส์อัจฉริยะและดิจิทัล	๘.พื้นที่และเมืองอัจฉริยะ	๑๐.เศรษฐกิจหมุนเวียนและสังคมคาร์บอนต่ำ	๑๑.ภัยธรรมชาติและการแปลงสภาพภูมิอากาศ
๑.การปรับโครงสร้างภาคการผลิตและบริการสู่เศรษฐกิจฐานนวัตกรรม	๒.การพัฒนาคนสำหรับโลกยุใหม่	๓.การมุ่งสู่สังคมแห่งโอกาสและความเป็นธรรม	๔.การเปลี่ยนผ่านการผลิตและบริโภคไปสู่ความยั่งยืน	๕.การเสริมสร้างความสามารถของประเทศในการรับมือกับการเปลี่ยนแปลงและความเสี่ยงภายใต้บริบทโลกใหม่
๗.วิสาหกิจขนาดกลางและขนาดย่อมที่เข้มแข็งแข่งขันกันได้	๗.วิสาหกิจขนาดกลางและขนาดย่อมที่เข้มแข็งแข่งขันกันได้	๙.ความยากจนข้ามรุ่นและความคุ้มครองทางสังคม	๘.พื้นที่และเมืองอัจฉริยะ	๑๓.ภาครัฐที่ทันสมัยมีประสิทธิภาพ
๘.พื้นที่และเมืองอัจฉริยะ	๘.พื้นที่และเมืองอัจฉริยะ	๑๐.เศรษฐกิจหมุนเวียนและสังคมคาร์บอนต่ำ	๑๐.เศรษฐกิจหมุนเวียนและสังคมคาร์บอนต่ำ	
๑๐.เศรษฐกิจหมุนเวียนและสังคมคาร์บอนต่ำ	๙.ความยากจนข้ามรุ่นและความคุ้มครองทางสังคม	๑๒.กำลังคนสมรรถนะสูง	๑๑.ภัยธรรมชาติและการเปลี่ยนแปลงสภาพภูมิอากาศ	
	๑๒.กำลังครสมรรถนะสูง	๑๓.ภาครัฐที่ทันสมัยมีประสิทธิภาพ		

/๒.๔ ตัวชี้วัด...

เชื่อมโยงยุทธศาสตร์ชาติ ๒๐ ปี / ปกครองส่วนท้องถิ่นในเขตจังหวัด /

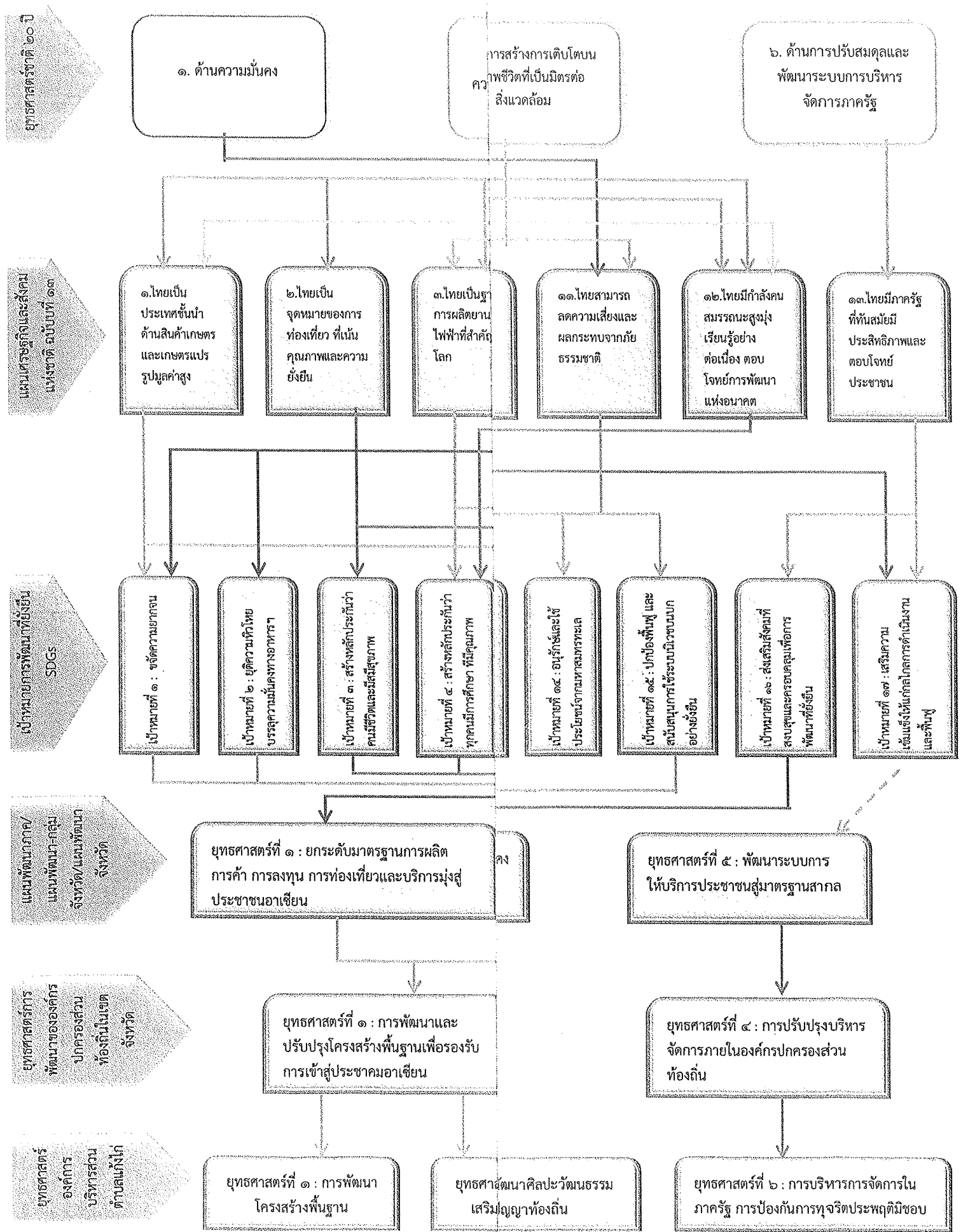

๒.๔ ตัวชี้วัด

ยุทธศาสตร์	ตัวชี้วัด
๑.การพัฒนาด้านโครงสร้างพื้นฐาน	๑. ร้อยละของถนนที่ได้มาตรฐาน ๒. ร้อยละของประชาชนเดินทางสะดวก ๓. ร้อยละของอุบัติเหตุลดลง ๔. ร้อยละของครัวเรือนมีน้ำสำหรับอุปโภค-บริโภค
๒.การพัฒนาและเสริมสร้างศักยภาพคน	๑.จำนวนโครงการ/กิจกรรมในการส่งเสริมอาชีพ ๒. จำนวน/โครงการในการฝึกอาชีพ ๓. ร้อยละของคุณภาพชีวิตของประชาชนดีขึ้น ๔. จำนวนโครงการ/กิจกรรมเพื่อส่งเสริมพัฒนาด้านการศึกษา
๓.การพัฒนาด้านการจัดระเบียบชุมชน สังคม และการรักษาความสงบเรียบร้อย	๑. ร้อยละของความพึงพอใจของประชาชน
๔.การพัฒนาด้านการบริหารจัดการและการอนุรักษ์ทรัพยากรธรรมชาติและสิ่งแวดล้อม	๑. จำนวนครั้งในการรณรงค์สร้างจิตสำนึกความตระหนักในการอนุรักษ์ฟื้นฟูทรัพยากรธรรมชาติ ๒. จำนวนกิจกรรรมในการจัดการขยะ
๕.การพัฒนาด้านศิลปวัฒนธรรมจารีตประเพณีและภูมิปัญญาท้องถิ่น	๑. จำนวนโครงการ/กิจกรรมเพื่อส่งเสริมด้านศาสนา และวัฒนธรรม
๖.การบริหารจัดการในภาครัฐ การป้องกันการทุจริตประพฤติมิชอบและธรรมาภิบาล	๑. จำนวนบุคลากรที่เข้าร่วมโครงการพัฒนาตนเอง ๒. ร้อยละความพึงพอใจของประชาชนต่อการดำเนินงานในการพัฒนาท้องถิ่น ๓. ร้อยละของรายได้เพิ่มขึ้น ๔. ร้อยละของความพึงพอใจในการทำงานของบุคลากรและการให้บริการ

/๒.๕ ค่าเป้าหมาย...

๒.๕ ค่าเป้าหมาย

ยุทธศาสตร์	เป้าหมาย
๑.การพัฒนาด้านโครงสร้างพื้นฐาน	การพัฒนาด้านโครงสร้างพื้นฐาน โดยมุ่งสร้างและบูรณะ ถนน แหล่งน้ำ และสาธารณูปโภคสาธารณูปการ เพื่อความเป็นอยู่ที่ดีของประชาชน
๒.การพัฒนาและเสริมสร้างศักยภาพคน	๑. ส่งเสริมการเกษตร และสร้างอาชีพ เพื่อเพิ่มรายได้ให้กับประชาชน ตามแนวปรัชญาเศรษฐกิจพอเพียง ๒. พัฒนา ส่งเสริม สนับสนุน การศึกษาทั้งในและนอกระบบ ๓. พัฒนา ส่งเสริม สนับสนุนการบริการสาธารณสุขของหมู่บ้าน การป้องกันและระงับโรคติดต่อ ควบคุมป้องกันโรคระบาดในพื้นที่
๓.การพัฒนาด้านการจัดระเบียบชุมชนสังคมและการรักษาความสงบเรียบร้อย	ดำเนินการแก้ไขปัญหายาเสพติด เพิ่มศักยภาพการปฏิบัติงานให้แก่ อปพร. เพิ่มประสิทธิภาพการป้องกันและบรรเทาสาธารณภัยและลดอุบัติเหตุบนท้องถนน
๔.การพัฒนาด้านการบริหารจัดการและการอนุรักษ์ทรัพยากรธรรมชาติและสิ่งแวดล้อม	การอนุรักษ์ทรัพยากรธรรมชาติและสิ่งแวดล้อม การบริหารจัดการขยะ
๕.การพัฒนาด้านศิลปวัฒนธรรมจารีตประเพณีและภูมิปัญญาท้องถิ่น	ส่งเสริมและสนับสนุนงานด้านศิลปวัฒนธรรมจารีตประเพณีและภูมิปัญญาท้องถิ่น
๖.การบริหารจัดการในภาครัฐ การป้องกันการทุจริตประพฤติมิชอบและธรรมาภิบาล	พัฒนาขีดความสามารถในการให้บริการประชาชนและการปฏิบัติงาน เพื่อมุ่งสร้างประสิทธิภาพการบริหารจัดการองค์กรให้พร้อมบริการประชาชน

๒.๖ กลยุทธ์

๑. พัฒนาและปรับปรุงโครงสร้างพื้นฐาน ถนนเชื่อมระหว่างเส้นทางหลักเข้าสู่ชุมชนและเชื่อมระหว่างตำบล
๒. พัฒนาและปรับปรุงแหล่งน้ำและการบริหารจัดการน้ำอย่างเป็นระบบ
๓. ส่งเสริมและพัฒนาอาชีพ
๔. ส่งเสริมการศึกษา การกีฬาและนันทนาการ
๕. เสริมสร้างการป้องกันและบรรเทาสาธารณภัย
๖. สร้างความตระหนักและปลูกจิตสำนึกเรื่องทรัพยากรธรรมชาติและสิ่งแวดล้อม
๗. ส่งเสริมการท่องเที่ยวเชิงอนุรักษ์(ประเพณี วัฒนธรรม และธรรมชาติ)
๘. เสริมสร้างความเข้มแข็งของชุมชน
๙. สร้างโอกาสให้กับเด็ก ผู้สูงอายุ และผู้ด้อยโอกาสสามารถเข้าถึงบริการสาธารณะ
๑๐. สร้างทีมและพัฒนาสมรรถนะของบุคลากร

/๒.๗ จุดยืนทาง...

๒.๗ จุดยืนทางยุทธศาสตร์

องค์การบริหารส่วนตำบลแก้งไก่ ให้ความสำคัญต่อการดำเนินการแก้ไขปัญหาความเดือดร้อน และการพัฒนาคุณภาพชีวิตของประชาชนในพื้นที่ในด้านต่างๆ โดยเฉพาะการปรับปรุง ฟื้นฟูพัฒนาการจัดบริการสาธารณะหรือโครงสร้างพื้นฐาน ซึ่งถือเป็นภารกิจหลักขององค์กรปกครองส่วนท้องถิ่น ตลอดจนการพัฒนาด้านการศึกษาอันเป็นรากฐานสำคัญต่อการพัฒนาคน พัฒนาประเทศ ให้มีคุณภาพสูงการพัฒนาที่ยั่งยืน ควบคู่กับการพัฒนาด้านสังคม เศรษฐกิจ สภาพแวดล้อมต่างๆ ที่เกี่ยวข้องโดยตรงกับชีวิตความเป็นอยู่ของประชาชน โดยยึดหลักการมีส่วนร่วม ความสอดคล้องกับนโยบายรัฐบาล และแผนพัฒนาในระดับต่างๆ รวมถึงการพิจารณา วิเคราะห์สภาพปัญหาความต้องการของประชาชน และความพึงพอใจของประชาชนที่มีต่อการพัฒนา องค์การบริหารส่วนตำบลแก้งไก่จึงกำหนดจุดยืนทางยุทธศาสตร์การพัฒนา ไว้ ๖ ประเด็นยุทธศาสตร์ ดังนี้

๑. การพัฒนาด้านโครงสร้างพื้นฐาน

๒. การพัฒนาและเสริมสร้างศักยภาพคน

๓. การพัฒนาด้านการจัดระเบียบชุมชน สังคมและการรักษาความสงบเรียบร้อย

๔. การพัฒนาด้านการบริหารจัดการและการอนุรักษ์ทรัพยากรธรรมชาติและสิ่งแวดล้อม

๕. การพัฒนาด้านศิลปวัฒนธรรมจารีตประเพณีและภูมิปัญญาท้องถิ่น

๖. การบริหารจัดการในภาครัฐ การป้องกันการทุจริตประพฤติมิชอบและธรรมาภิบาล

๓. การวิเคราะห์เพื่อพัฒนาท้องถิ่น

๓.๑ การวิเคราะห์กรอบการจัดทำยุทธศาสตร์ขององค์กรปกครองส่วนท้องถิ่น

<u>จุดแข็ง</u>

๑. องค์การบริหารส่วนตำบลแก้งไก่เป็นพื้นที่ราบเหมาะสำหรับการตั้งที่อยู่อาศัย

๒. พื้นที่ราบส่วนใหญ่จะเป็นพื้นที่สำหรับการเพาะปลูกข้าวจึงเหมาะสำหรับการทำนา ทั้งฤดูฝนและฤดูแล้ง โดยมีลำน้ำโสมเป็นแหล่งน้ำต้นทุนผลิต

๓. พื้นที่เนินเขาสามารถทำประโยชน์ด้านการปลูกยางพารา ปาล์ม มันสำปะหลัง และพืชยืนต้นต่างๆ

๔. มีขนบธรรมเนียมประเพณีที่ดีงามของท้องถิ่น โดยเฉพาะอย่างยิ่งการจัดการประเพณีการเล่นโหวดประจำปีซึ่งสามารถดึงดูดนักท่องเที่ยวและสร้างรายได้ให้กับประชาชนในพื้นที่

๕. มีสถานที่สำคัญทางศาสนาและพระสงฆ์เป็นที่เคารพนับถือของประชาชนได้แก่วัดป่านาขาม, วัดโนนสง่า

/๖.มีสถาน...

๖. มีสถานศึกษาที่มีความพร้อมทั้งระดับประถมศึกษา ถึงมัธยมศึกษาสามารถเป็นศูนย์กลางขยายโอกาสทางการศึกษาของประชาชน ในเขตอำเภอสังคมและเขตจังหวัดอุดรธานีบางส่วน

๗. มีพื้นที่ลุ่มน้ำที่อุดมสมบูรณ์ เหมาะแก่การทำการเกษตร

๘. มีป่าไม้และสัตว์ป่าที่สมบูรณ์เหมาะสำหรับการท่องเที่ยวทางธรรมชาติ

๙. การคมนาคมในพื้นที่สะดวกเนื่องจากถนนเชื่อมระหว่างหมู่บ้านได้ก่อสร้างเป็นถนนลาดยาง/ถนน คสล.เป็นส่วนใหญ่

<u>จุดอ่อน</u>

๑. การพัฒนาด้านการเกษตรยังไม่ครบวงจร ส่งผลให้การผลิตด้านการเกษตรกรรมมีปัญหาในด้านราคา คุณภาพผลผลิต และผลผลิตที่ตกต่ำ ผู้ประกอบการและผู้ผลิตยังไม่ตื่นตัวในการพัฒนาสินค้าและการบริการ

๒. ประชาชนส่วนใหญ่รายได้ต่ำ ขาดการศึกษา ขาดความรู้ด้านเทคโนโลยีสมัยใหม่

/๓. ประชาชน...

๓. ประชาชนขาดจิตสำนึกในการแสดงความคิดเห็นและการมีส่วนร่วม
๔. แรงงานมีฝีมือน้อย และการอพยพแรงงานสูง
๕. ความผันผวนของภัยธรรมชาติ ทำให้มีปัญหาน้ำท่วมพื้นที่และปัญหาพื้นที่ที่แห้งแล้งซ้ำซากส่งผลเสียต่อการผลิตทางการเกษตรและการค้า
๖. องค์กรประชาชนยังไม่เข้มแข็ง
๗. ขาดแหล่งเงินทุนระยะยาว เพื่อให้ประชาชนและภาคเอกชนใช้ในการดำเนินงานทางธุรกิจตลอดจนการลงทุน
๘. โครงสร้างพื้นฐานและสิ่งอำนวยความสะดวกในปัจจุบัน ยังไม่เอื้อต่อการค้าการลงทุน และการท่องเที่ยวเพื่อเชื่อมโยงกับประเทศเพื่อนบ้านได้อย่างมีประสิทธิภาพเท่าที่ควร
๙. สินค้าการเกษตรประเภทแปรรูปยังทำอย่างง่ายใช้เทคนิคต่ำไม่มีความหลากหลาย
๑๐. ขาดแคลนแหล่งกักเก็บน้ำขนาดใหญ่สำหรับทำการเกษตร และผลิตประปา

<u>อุปสรรค</u>

๑. ราคาน้ำมันและเชื้อเพลิงในการขนถ่ายพืชผลการเกษตรมีแนวโน้มสูงขึ้น
๒. การเกิดภัยธรรมชาติบ่อยครั้ง
๓. ต้นทุนการผลิตสินค้าการเกษตรสูงขึ้นจากการปรับตัวของราคาปุ๋ยและสารเคมีที่ใช้ในการผลิต
๔. ค่าความนิยมในวัฒนธรรมตะวันตก ขาดการรักษาไว้ซึ่งวัฒนธรรมประเพณีอันดีงามของสังคมไทย

<u>โอกาส</u>

๑. ประชากรสวนใหญ่ปลูกยางพารา จึงเป็นโอกาสดีขององค์การบริหารส่วนตำบลแก้งไก่ที่จะส่งเสริมการปลูกยางพาราและการจัดฝึกอบรมกรีดยางพารา
๒. รัฐบาลมีนโยบายแก้ไขปัญหาความยากจน การปราบปรามยาเสพติด ผู้มีอิทธิพลการทุจริตคอรัปชั่น การปฏิรูปการศึกษา กองทุนหมู่บ้านที่ชัดเจนและต่อเนื่องทำให้การพัฒนาในท้องถิ่นได้ผลเป็นรูปธรรมมากขึ้น
๓. สภาพสังคมเป็นสังคมชนบทจึงทำให้ค่าครองชีพโดยรวมต่ำกว่าในเมือง
๔. รัฐบาลได้ส่งเสริมให้มีการผลิตสินค้าในชุมชนจึงเป็นโอกาสของกลุ่มต่างๆ ในชุมชนที่จะผลิตสินค้าออกจำหน่ายเพื่อสร้างความเข้มแข็งทางเศรษฐกิจให้กับชุมชน

/การวิเคราะห์...

การวิเคราะห์ศักยภาพเพื่อประเมินสถานการณ์การพัฒนาในปัจจุบัน และ โอกาสการพัฒนาในอนาคต (SWOT Analysis) ของตำบล

ปัจจัยภายใน

โครงสร้าง	จุดแข็ง (Strength)	จุดอ่อน(Weakness)
ด้านโครงสร้างพื้นฐาน	- มีเส้นทางคมนาคมสะดวกเชื่อมติดต่อกันสู่ถนนสายหลัก - มีแหล่งน้ำที่สร้างขึ้นเพื่อรองรับน้ำ - มีไฟฟ้ารายทางรอบหมู่บ้าน	- การให้บริการด้านขนส่งสาธารณะไม่ครอบคลุม - ถนนยังจำเป็นต้องพัฒนาอย่างต่อเนื่อง
ด้านทรัพยากรธรรมชาติ และ สิ่งแวดล้อม	- สภาพพื้นที่อุดมสมบูรณ์เหมาะแก่การทำการเกษตร - มีลำน้ำโสม, ห้วยเย็น,ห้วยโสกกล้า ,ห้วยจานและห้วยกอกในการทำการเกษตร - มีป่าไม้ และแหล่งน้ำที่อุดมสมบูรณ์	- เกษตรกรยังคงใช้สารเคมีในการผลิตภาคการเกษตรก่อให้เกิดผลเสียต่อสุขภาพและสภาพแวดล้อม - มีปัญหาพื้นที่ทำกินเนื่องจากไม่มีเอกสารสิทธิที่ดินทำกิน - ในฤดูแล้งปริมาณน้ำขาดแคลน แห้งแล้ง - ในฤดูน้ำหลากจะมีน้ำท่วมพื้นที่ทางการเกษตร - สิ่งแวดล้อมเริ่มมีสภาพเสื่อมโทรม
ด้านเศรษฐกิจ	- ประชาชนในพื้นที่มีภูมิปัญญาท้องถิ่นซึ่งนำมาใช้แปรรูปให้เกิดประโยชน์และสร้างรายได้ให้ชุมชนได้ - เป็นแหล่งผลิตข้าวพื้นเมืองคุณภาพสูง - การคมนาคมขนส่งผลผลิตมีความสะดวก	- ที่ดินมีราคาแพง ทำให้เพิ่มต้นทุนการผลิต - การประกอบอาชีพทางการเกษตรใช้ต้นทุนในการผลิตสูงและผลิตได้ราคา ต่ำ - งบประมาณไม่เพียงพอต่อการปรับปรุงถนน
ด้านสังคม,วัฒนธรรม ภูมิปัญญาและการศึกษา	- มีผู้นำชุมชนเข้มแข็ง และมีศักยภาพในการมีส่วนร่วมในการพัฒนาตำบล - เกษตรกรในชุมชนมีองค์ความรู้ในการผลิตสินค้าภาคการเกษตร - มีความโดดเด่นด้านสืบสานพุทธศาสนา มีวัดเป็นที่พึ่งและศูนย์รวมจิตใจคนใน ชุมชน - มีสถานศึกษาที่พอเพียงต่อเยาวชนในตำบล - ชุมชนมีความสงบใช้ชีวิตตามแนวเศรษฐกิจพอเพียง	- ประชาชนขาดความเข้าใจระหว่างภาครัฐและประชาชน - ค่านิยมของเยาวชนในการทำการเกษตรลดลง - มียาเสพติดยังคงแพร่ระบาดในชุมชน - ชุมชนขาดความรู้ขาดการตื่นตัวในการเตรียมความพร้อมเข้าสู่ระบบอาเซียน

/ปัจจัยภายนอก...

ปัจจัยภายนอก

โครงสร้าง	โอกาส (Opportunity)	อุปสรรค (Threasts)
ด้านโครงสร้างพื้นฐาน	- ได้รับเงินสนับสนุนงบประมาณจากหน่วยงานของรัฐบาล เช่น กรมส่งเสริมการปกครองส่วนท้องถิ่น, อบจ. - หน่วยงานรัฐมีการส่งเสริมและสนับสนุนนโยบายของท้องถิ่น มากขึ้น - การกำหนดยุทธศาสตร์การพัฒนาตำบลให้สอดคล้องกับยุทธศาสตร์การพัฒนาจังหวัด และแผนพัฒนาเศรษฐกิจและสังคมแห่งชาติ - การกระจายอำนาจมีเพิ่มขึ้น ทำให้งบประมาณรายจ่ายท้องถิ่นมากขึ้น	- มีการปรับปรุง แก้ไข ระเบียบ กฎหมายที่เกี่ยวข้องกับองค์กรปกครองส่วนท้องถิ่นบ่อยครั้งจนเกิดความสับสนในการถือปฏิบัติ - งบประมาณที่รัฐจัดสรรให้แก่ท้องถิ่นเพื่อใช้ในการพัฒนาตำบล ไม่เพียงพอต่อความต้องการที่จะใช้ในการพัฒนาดำเนินการ ตามโครงการที่ประชาชนในตำบลเสนอขอต่อหน่วยงานท้องถิ่น
ด้านทรัพยากรธรรมชาติและสิ่งแวดล้อม	- โครงการปลูกป่าตามแนวพระราชดำริ - กระแสลดภาวะโลกร้อน - กระแสเสริมสร้างสุขนิสัยการบริโภคพืชผักปลอดสารพิษ - กรแสความต้องการบริโภคข้าวปลอดสารพิษ	- ปัญหาภัยธรรมชาติ เช่นอุทกภัย, ภัยแล้ง, น้ำท่วม ก่อให้เกิดความเสียหายต่อผลผลิตทางการเกษตร และสิ่งแวดล้อม - ปัญหาหมอกควัน และฝุ่นละอองแพร่กระจาย มากขึ้น
ด้านเศรษฐกิจ	- นโยบายด้านเศรษฐกิจของรัฐบาล โดยยึดหลักแนวทางเศรษฐกิจพอเพียง - การขยายตัวของภาคธุรกิจ ในประเทศมีแนวโน้มสูงขึ้น	- ผลกระทบด้านเศรษฐกิจจากการปรับขึ้นราคาน้ำมัน - นโยบายด้านการบริหารงบประมาณของรัฐบาลที่จัดสรรให้กับหน่วยงานท้องถิ่นเพื่อพัฒนาตำบลมีไม่เพียงพอ - ปัญหาอุทกภัยและโรคแมลงทำให้ราคาต้นทุนการผลิตภาคการเกษตรสูงขึ้น - นโยบายข้าวของรัฐบาลไม่มีความแน่นอน - มีแหล่งเงินกู้เพิ่มมากขึ้นอย่างแพร่หลายซึ่งก่อให้เกิดปัญหาหนี้สินเพิ่มมากขึ้น - ราคาผลผลิตตกต่ำ
ด้านสังคม,วัฒนธรรม ภูมิปัญญาและการศึกษา	- กระแสพระราชดำริในหลวงเรื่องการพึ่งตนเองและความพอเพียง เป็นที่ยึดมั่นของประชาชนทุกระดับ - กระแสยึดมั่นความรักชาติ ศาสนา พระมหากษัตริย์	- กระแสวัตถุนิยม - พฤติกรรมอุปโภค บริโภค ที่ฟุ่มเฟือย - ระบบทุนนิยม - การแพร่ระบาดของเชื้อโรค พาหนะนำโรค เพิ่มมากขึ้น

/ปัจจัยภายนอก...

ปัจจัยภายนอก	โอกาส(Opportunity)	อุปสรรค(Threasts)
ด้านสังคม ,วัฒนธรรม ภูมิปัญญาและการศึกษา (ต่อ)	- นโยบายปราบปรามยาเสพติดแห่งชาติของรัฐบาล การมีส่วนร่วมของภาคภาคีเครือข่ายหน่วยงานต่างๆเพิ่มมากขึ้น - กระแสการตื่นตัวเข้าสู่ประเทศประชาคมอาเซียน - นโยบายแก้ไขปัญหาความยากจนของรัฐบาล - กระแสความต้องการบริโภคข้าวปลอดสารพิษ - กระรณรงค์ป้องกันโรคระบาดและโรคติดต่อ เช่น ไข้เลือดออก,โรคเอดส์ - กระแสรณรงค์ปกป้องเด็กและสตรี - นโยบายจ่ายเบี้ยยังชีพแก่ผู้สูงอายุ,คนพิการ และผู้ป่วยโรคเอดส์ - บริบทของสังคมไทยเป็นปัจจัยเกื้อหนุนให้ภาคประชาสังคมขับเคลื่อนได้โดยง่ายเช่น ความอ่อนน้อมถ่อมตน ,ความเป็นพี่เป็นน้อง ,ความเป็นสถาบันครอบครัว - มีกระบวนการสื่อสารที่ทันสมัยโดยผ่านเทคโนโลยีสมัยใหม่ทำให้สามารถเผยแพร่ประชาสัมพันธ์และสื่อสารเรื่องต่างๆได้อย่างรวดเร็วและคล่องตัวมากขึ้น	- การเปลี่ยนแปลงทางสังคมที่แพร่หลาย รวดเร็ว รุนแรง ยากต่อการควบคุม เช่น พฤติกรรมการเสพยาเสพติดของวัยรุ่น,พฤติกรรมตั้งครรภ์ก่อนวัยอัน ควร - วิกฤตทางการเมืองที่ก่อให้เกิดความขัดแย้งในสังคมและใช้ประชาชน เป็นเครื่องมือทางการเมืองและความเปลี่ยนแปลงทางการเมืองที่ไม่ มีความแน่นอน เช่น การเปลี่ยนแปลงผู้นำเป็นต้น ส่งผลให้การขับเคลื่อนงานภาคประชาสังคมมีอุปสรรค - ในสังคมไทยยังมีการ ใช้อำนาจที่ไม่เป็นธรรมและเอื้อประโยชน์ทางธุรกิจเช่น ภาครัฐกับภาคธุรกิจที่ทำงานเอื้อประโยชน์ต่อกันทำให้ภาคประชาสังคมอ่อนแอลง - มีแหล่งเงินกู้ ที่แพร่หลายเพิ่มมากขึ้นในสังคม

/ส่วนที่ ๓...

ส่วนที่ ๓ การนำแผนพัฒนาท้องถิ่นไปสู่การปฏิบัติ

๓.๑ ยุทธศาสตร์การพัฒนาท้องถิ่นและยุทธศาสตร์ระดับมหาภาคเพื่อนำไปสู่การปฏิบัติ

ที่	ยุทธศาสตร์ชาติ ๒๐ ปี	แผนพัฒนาเศรษฐกิจและสังคมแห่งชาติ ฉบับที่ ๑๓	SDGs	แผนพัฒนาภาค/แผนพัฒนากลุ่มจังหวัด	ยุทธศาสตร์การพัฒนาขององค์กรปกครองส่วนท้องถิ่นในเขตจังหวัด	ยุทธศาสตร์ (อปท.)	กลยุทธ์	แผนงาน	หน่วยงานรับผิดชอบหลัก
๑	ยุทธศาสตร์ที่ ๒ ด้านการสร้างความสามารถในการแข่งขัน	หมุดหมายที่ ๘ ไทยมีพื้นที่และเมืองอัจฉริยะที่น่าอยู่ปลอดภัย เติบโตได้อย่างยั่งยืน	เป้าหมายที่ ๙ สร้างโครงสร้างพื้นฐานที่มีความทนทานส่งเสริมการพัฒนาอุตสาหกรรมที่ครอบคลุมและยั่งยืน ส่งเสริมนวัตกรรม	ยุทธศาสตร์ที่ ๑ ยกระดับมาตรฐานการผลิต การค้า การลงทุน การท่องเที่ยวและบริการมุ่งสู่ประชาคมอาเซียน	ยุทธศาสตร์ที่ ๑ การพัฒนาและปรับปรุงโครงสร้างพื้นฐานเพื่อรองรับเข้าสู่ประชาคมอาเซียน	ยุทธศาสตร์ที่ ๑ ด้านโครงสร้างพื้นฐาน	-พัฒนาโครงสร้างพื้นฐานถนนเชื่อมระหว่างเส้นทางหลักเข้าสู่ชุมชนและเชื่อมระหว่างตำบล	๑.เคหะและชุมชน ๒.อุตสาหกรรมโยธา	-กองช่าง -กองช่าง
๒	ยุทธศาสตร์ที่ ๓ ด้านการพัฒนาและเสริมสร้างศักยภาพทรัพยากรมนุษย์	หมุดหมายที่ ๙ ความยากจนข้ามรุ่นลดลงและมีความคุ้มครองทางสังคมที่เพียงพอ	เป้าหมายที่ ๔ ส่งเสริมโอกาสในการเรียนรู้ และสร้างหลักประกันว่าทุกคนมีการศึกษาที่มีคุณภาพอย่างครอบคลุมและเท่าเทียมและส่งเสริมโอกาสในการเรียนรู้ตลอดชีวิตแก่ทุกคน	ยุทธศาสตร์ที่ ๒ พัฒนา ชุมชน และสิ่งแวดล้อมให้เป็นเมืองน่าอยู่	ยุทธศาสตร์ที่ ๓ การสร้างโอกาสให้กับประชาชนเพื่อลดความเหลื่อมล้ำ	ยุทธศาสตร์ที่ ๒ การพัฒนาและเสริมสร้างศักยภาพคน	-สร้างโอกาสให้กับเด็ก ผู้สูงอายุ และผู้ด้อยโอกาสสามารถเข้าถึงบริการสาธารณะ -ส่งเสริมการศึกษา การกีฬาและนันทนาการ -เสริมสร้างความเข้มแข็งของชุมชน	-แผนงานการศึกษา -แผนงานสาธารณะสุข -สังคมสงเคราะห์ -แผนงานสร้างความเข้มแข็งชุมชน -แผนงานการศาสนาวัฒนธรรมและนันทนาการ	-กองการศึกษาฯ -สำนักปลัด

ที่	ยุทธศาสตร์ชาติ ๒๐ ปี	แผนพัฒนาเศรษฐกิจและสังคมแห่งชาติ ฉบับที่ ๑๓	SDGs	แผนพัฒนาภาค/แผนพัฒนากลุ่มจังหวัด	ยุทธศาสตร์การพัฒนาขององค์กรปกครองส่วนท้องถิ่นในเขตจังหวัด	ยุทธศาสตร์ (อปท.)	กลยุทธ์	แผนงาน	หน่วยงานรับผิดชอบหลัก
๓	ยุทธศาสตร์ที่ ๑ ด้านความมั่นคง	หมุดหมายที่ ๘ ไทยมีพื้นที่เมืองอัจฉริยะที่น่าอยู่ ปลอดภัยเติบโตได้อย่างยั่งยืน	เป้าหมายที่ ๑๖ สนับสนุนสังคมที่สงบสุขและครอบคลุมที่เอื้อต่อการพัฒนาที่ยั่งยืนฯ	ยุทธศาสตร์ที่ ๔ เสริมสร้างความมั่นคงเพื่อสังคมสงบสุข	ยุทธศาสตร์ที่๓ การสร้างโอกาสให้กับประชาชนเพื่อลดความเหลื่อมล้ำ	ยุทธศาสตร์ที่ ๓ การจัดระเบียบชุมชนสังคมและรักษาความสงบเรียบร้อย	-สร้างทีมและพัฒนาสมรรถนะของบุคลากร -เสริมสร้างความเข้มแข็งของชุมชน -เสริมสร้างการป้องกันและบรรเทาสาธารณะภัย	-แผนงานบริหารงานทั่วไป -แผนงานรักษาความสงบภายใน	-สำนักปลัด
๔	ยุทธศาสตร์ที่ ๕ ด้านการสร้างการเติบโตบนคุณภาพชีวิตที่เป็นมิตรกับสิ่งแวดล้อม	หมุดหมายที่ ๑๑ ลดความเสี่ยงและลดผลกระทบจากภัยธรรมชาติ	เป้าหมายที่ ๖ สร้างหลักประกันให้มีน้ำใช้และมีการบริหารจัดการน้ำและการสุขาภิบาลอย่างยั่งยืนสำหรับทุกคน	ยุทธศาสตร์ที่ ๒ พัฒนาคน ชุมชนและสิ่งแวดล้อมให้เป็นเมืองน่าอยู่	ยุทธศาสตร์ที่ ๒ การส่งเสริมการกีฬา การท่องเที่ยวและการจัดการสิ่งแวดล้อมอย่างยั่งยืน	ยุทธศาสตร์ที่ ๔ การบริหารการจัดการและการอนุรักษ์ทรัพยากรธรรมชาติและสิ่งแวดล้อม	-พัฒนาและปรับปรุงแหล่งน้ำและการบริหารจัดการน้ำอย่างเป็นระบบ -สร้างความตระหนักและปลูกจิตสำนึกเรื่องทรัพยากรธรรมชาติและสิ่งแวดล้อม -ส่งเสริมการท่องเที่ยวเชิงอนุรักษ์	-แผนงานเคหะและชุมชน -แผนงานสร้างความเข้มแข็งของชุมชน -แผนงานการเกษตร	-กองช่าง -สำนักปลัด
๕	ยุทธศาสตร์ที่ ๔ ด้านการสร้างโอกาสและความเสมอภาคทางสังคม	หมุดหมายที่ ๒ ไทยเป็นจุดหมายของการท่องเที่ยวที่เน้นคุณภาพและความยั่งยืน	เป้าหมายที่ ๑๖ ส่งเสริมสังคมที่สงบสุขแลครอบคลุมเพื่อการพัฒนาที่ยั่งยืน	ยุทธศาสตร์ที่ ๑ ยกระดับมาตรฐานการผลิต การค้า การลงทุน การท่องเที่ยวและบริการมุ่งสู่ประชาคมอาเซียน	ยุทธศาสตร์ที่ ๒ การส่งเสริมการกีฬา การท่องเที่ยวและการจัดการสิ่งแวดล้อมอย่างยั่งยืน	ยุทธศาสตร์ที่ ๕ การพัฒนาด้านศิลปะวัฒนธรรมประเพณีและภูมิปัญญาท้องถิ่น	-ส่งเสริมการท่องเที่ยวเชิงอนุรักษ์(ประเพณี วัฒนธรรมและธรรมชาติ) -สร้างความตระหนักและปลูกจิตสำนึกเรื่องทรัพยากรธรรมชาติและสิ่งแวดล้อม	-สังคมสงเคราะห์ -แผนงานการศาสนาวัฒนธรรม	-กองการศึกษาฯ

ที่	ยุทธศาสตร์ชาติ ๒๐ ปี	แผนพัฒนาเศรษฐกิจและสังคมแห่งชาติ ฉบับที่ ๑๓	SDGs	แผนพัฒนาภาค/แผนพัฒนากลุ่มจังหวัด	ยุทธศาสตร์การพัฒนาขององค์กรปกครองส่วนท้องถิ่นในเขตจังหวัด	ยุทธศาสตร์ (อปท.)	กลยุทธ์	แผนงาน	หน่วยงานรับผิดชอบหลัก
๖	ยุทธศาสตร์ที่ ๖ ด้านการปรับสมดุลและพัฒนาระบบการบริหารจัดการภาครัฐ	หมุดหมายที่ ๑๓ ไทยมีภาครัฐที่ทันสมัยมีประสิทธิภาพและตอบโจทย์ประชาชน	เป้าหมายที่ ๑๖ ส่งเสริมสังคมที่สงบสุขแลครอบคลุมเพื่อการพัฒนาที่ยั่งยืน	ยุทธศาสตร์ที่ ๕ พัฒนาระบบการให้บริการประชาชนสู่มาตรฐานสากล	ยุทธศาสตร์ที่ ๔ การปรับปรุงบริหารจัดการภายในองค์กรปกครองส่วนท้องถิ่น	ยุทธศาสตร์ที่ ๖ การบริหารจัดการในภาครัฐการป้องกันการทุจริตประพฤติมิชอบและธรรมาภิบาล	-สร้างทีมและพัฒนาสมรรถนะของบุคลากร	-แผนงานการบริหารงานทั่วไป -แผนงานสร้างความเข้มแข็งของชุมชน	-สำนักปลัด

๓.๒ รายละเอียดการนำแผนพัฒนา(อปท.)ไปสู่การปฏิบัติ

๑.ยุทธศาสตร์การพัฒนาและแผนงาน

ที่	ยุทธศาสตร์	ด้าน	แผนงาน	หน่วยงานรับผิดชอบหลัก	หน่วยงานสนับสนุน
๑	ยุทธศาสตร์ด้านโครงสร้างพื้นฐาน	๑.บริการชุมชนและสังคม	๑.แผนงานเคหะและชุมชน	กองช่าง	
		๒.การเศรษฐกิจ	๑. แผนงานอุตสาหกรรมและการโยธา	กองช่าง	
			๒.แผนงานการเกษตร	สำนักปลัด	
๒	การพัฒนาและเสริมสร้างศักยภาพคน	๑.บริการชุมชนและสังคม	๑.แผนงานการศึกษา	กองการศึกษาฯ	
			๒.แผนงานสาธารณสุข	สำนักปลัด	
			๓. สังคมสงเคราะห์	สำนักปลัด	
			๔. แผนงานสร้างความเข้มแข็งของชุมชน	สำนักปลัด	
			๕.แผนงานการศาสนาวัฒนธรรมและนันทนาการ	กองการศึกษาฯ	
		๒.การเศรษฐกิจ	๑.แผนงานการเกษตร	สำนักปลัด	
		๓.งบกลาง	๑.งบกลาง	สำนักปลัด	
๓	การจัดระเบียบชุมชน สังคมและการรักษาความสงบเรียบร้อย	๑.ด้านบริหารงานทั่วไป	๑.แผนงานบริหารงานทั่วไป	สำนักปลัด	
			๒.แผนงานรักษาความสงบภายใน	สำนักปลัด	
๔	การบริหารจัดการและการอนุรักษ์ทรัพยากรธรรมชาติและสิ่งแวดล้อม	๑.บริการชุมชนและสังคม	๑.แผนงานเคหะและชุมชน	กองช่าง	
			๒.แผนงานสร้างความเข้มแข็งของชุมชน	สำนักปลัด	
		๒.การเศรษฐกิจ	๑.แผนงานการเกษตร	สำนักปลัด	
๕	การพัฒนาด้านศิลปะวัฒนธรรมประเพณีและภูมิปัญญาท้องถิ่น	๑.บริการชุมชนและสังคม	๑.สังคมสงเคราะห์	สำนักปลัด	
			๒.แผนงานการศาสนาวัฒนธรรมและนันทนาการ	กองการศึกษาฯ	
๖	การบริหารจัดการในภาครัฐ การป้องกันทุจริตประพฤติมิชอบและธรรมาภิบาล	๑.ด้านบริหารงานทั่วไป	๑.แผนงานบริหารงานทั่วไป	สำนักปลัด	
		๒.บริการชุมชนและสังคม	๑.แผนงานสร้างความเข้มแข็งของชุมชน	สำนักปลัด	

/๒.บัญชีโครงการ...

แบบ ผ ๐๑

บัญชีสรุปโครงการพัฒนา
แผนพัฒนาท้องถิ่น(พ.ศ.๒๕๖๖-๒๕๗๐)แก้ไข/เปลี่ยนแปลง/เพิ่มเติม ครั้งที่ ๑/๒๕๖๖
องค์การบริหารส่วนตำบลแก้งไก่ อำเภอสังคม จังหวัดหนองคาย

ยุทธศาสตร์	ปี ๒๕๖๖		ปี ๒๕๖๗		ปี ๒๕๖๘		ปี ๒๕๖๙		ปี ๒๕๗๐		รวม ๕ ปี	
	จำนวนโครงการ	งบประมาณ (บาท)	จำนวนโครงการ	งบประมาณ(บาท)	จำนวนโครงการ	งบประมาณ(บาท)	จำนวนโครงการ	งบประมาณ (บาท)	จำนวนโครงการ	งบประมาณ(บาท)	จำนวนโครงการ	งบประมาณ(บาท)
ยุทธศาสตร์ที่ ๑ ยุทธศาสตร์ด้านโครงสร้างพื้นฐาน												
กลยุทธ -การพัฒนาโครงสร้างพื้นฐานฯ ๑.แผนงานอุตสาหกรรมและการโยธา	๖๔	๗๓,๗๐๐,๐๐๐	๖๕	๘๑,๖๐๐,๐๐๐	๖๕	๘๑,๘๐๐,๐๐๐	๖๕	๘๑,๘๐๐,๐๐๐	๖๕	๘๔,๖๐๐,๐๐๐	๓๒๔	๔๐๓,๕๐๐,๐๐๐
๒.แผนงานเคหะชุมชน	๒๒	๒๐,๗๐๐,๐๐๐	๒๒	๒๐,๗๐๐,๐๐๐	๒๒	๒๐,๗๐๐,๐๐๐	๒๒	๒๑,๐๐๐,๐๐๐	๒๒	๒๑,๐๐๐,๐๐๐	๑๑๐	๑๐๔,๑๐๐,๐๐๐
รวม	๘๖	๙๔,๔๐๐,๐๐๐	๘๗	๑๐๒,๓๐๐,๐๐๐	๘๗	๑๐๒,๕๐๐,๐๐๐	๘๗	๑๐๒,๘๐๐,๐๐๐	๘๗	๑๐๕,๖๐๐,๐๐๐	๔๓๔	๕๐๗,๖๐๐,๐๐๐

บัญชีสรุปโครงการพัฒนา
แผนพัฒนาท้องถิ่น(พ.ศ.๒๕๖๖-๒๕๗๐)แก้ไข/เปลี่ยนแปลง/เพิ่มเติม ครั้งที่ ๑/๒๕๖๖
องค์การบริหารส่วนตำบลแก้งไก่ อำเภอสังคม จังหวัดหนองคาย

แบบ ผ ๐๑

ยุทธศาสตร์	ปี ๒๕๖๖		ปี ๒๕๖๗		ปี ๒๕๖๘		ปี ๒๕๖๙		ปี ๒๕๗๐		รวม ๕ ปี	
	จำนวนโครงการ	งบประมาณ (บาท)	จำนวนโครงการ	งบประมาณ (บาท)	จำนวนโครงการ	งบประมาณ (บาท)	จำนวนโครงการ	งบประมาณ (บาท)	จำนวนโครงการ	งบประมาณ (บาท)	จำนวนโครงการ	งบประมาณ(บาท)
ยุทธศาสตร์ที่ ๒ การพัฒนาและเสริมสร้างศักยภาพคน												
กลยุทธ -เสริมสร้างความเข้มแข็งของชุมชน -ส่งเสริมการศึกษาการกีฬาและนันทนาการ -สร้างโอกาสให้กับเด็กผู้สูงอายุและผู้ด้อยโอกาสสามารถเข้าถึงบริการสาธารณะ ๑.แผนงานสังคมสงเคราะห์	๗	๓๒๐,๐๐๐	๗	๓๓๐,๐๐๐	๗	๓๓๐,๐๐๐	๗	๓๓๐,๐๐๐	๗	๓๓๐,๐๐๐	๓๕	๑,๖๔๐,๐๐๐
๒.แผนงานการศึกษา	๒๒	๗,๒๙๔,๖๐๐	๒๒	๗,๓๔๔,๖๐๐	๒๒	๗,๕๔๔,๖๐๐	๒๒	๗,๕๔๔,๖๐๐	๒๒	๗,๕๔๔,๖๐๐	๑๑๐	๓๗,๒๗๓,๐๐๐
๓.แผนงานการศาสนาวัฒนธรรมและนันทนาการ	๔	๔๘๐,๐๐๐	๔	๔๘๐,๐๐๐	๔	๔๘๐,๐๐๐	๔	๔๘๐,๐๐๐	๔	๔๘๐,๐๐๐	๒๐	๒,๔๐๐,๐๐๐
๔.แผนงานสาธารณสุข	๑๕	๑,๖๖๐,๐๐๐	๑๕	๑,๖๖๐,๐๐๐	๑๕	๑,๖๖๐,๐๐๐	๑๕	๑,๖๖๐,๐๐๐	๑๕	๑,๖๖๐,๐๐๐	๗๕	๘,๓๐๐,๐๐๐
๕.แผนงานงบกลาง	๓	๖,๐๒๐,๐๐๐	๓	๖,๔๕๕,๐๐๐	๓	๖,๗๓๑,๕๐๐	๓	๖,๙๘๓,๐๐๐	๓	๗,๐๓๕,๐๐๐	๑๕	๓๓,๒๒๔,๕๐๐
รวม	๕๑	๑๕,๗๗๔,๖๐๐	๕๑	๑๖,๒๖๙,๖๐๐	๕๑	๑๖,๗๔๖,๑๐๐	๕๑	๑๖,๙๙๗,๖๐๐	๕๑	๑๗,๐๔๙,๖๐๐	๒๕๕	๘๒,๘๓๗,๕๐๐

แบบ ผ ๐๑

บัญชีสรุปโครงการพัฒนา
แผนพัฒนาท้องถิ่น(พ.ศ.๒๕๖๖-๒๕๗๐)แก้ไขเปลี่ยนแปลง/เพิ่มเติม ครั้งที่ ๑/๒๕๖๖
องค์การบริหารส่วนตำบลแก้งไก่ อำเภอสังคม จังหวัดหนองคาย

ยุทธศาสตร์	ปี ๒๕๖๖		ปี ๒๕๖๗		ปี ๒๕๖๘		ปี ๒๕๖๙		ปี ๒๕๗๐		รวม ๕ ปี	
	จำนวนโครงการ	งบประมาณ (บาท)	จำนวนโครงการ	งบประมาณ (บาท)	จำนวนโครงการ	งบประมาณ (บาท)	จำนวนโครงการ	งบประมาณ (บาท)	จำนวนโครงการ	งบประมาณ (บาท)	จำนวนโครงการ	งบประมาณ (บาท)
ยุทธศาสตร์ที่ ๓ การจัดระเบียบชุมชนสังคมและการรักษาความสงบเรียบร้อย												
กลยุทธ -สร้างทีมพัฒนาสมรรถนะของบุคลากร -เสริมสร้างความเข้มแข็งของชุมชน -เสริมสร้างการป้องกันและบรรเทาสาธารณะภัย												
๑.แผนงานบริหารงานทั่วไป	๒	๖๐๐,๐๐๐	๒	๖๐๐,๐๐๐	๒	๖๐๐,๐๐๐	๒	๖๐๐,๐๐๐	๒	๖๐๐,๐๐๐	๑๐	๓,๐๐๐,๐๐๐
๒.แผนงานรักษาความสงบภายใน	๑๒	๑,๖๐๐,๐๐๐	๑๒	๑,๖๒๐,๐๐๐	๑๒	๑,๖๒๐,๐๐๐	๑๒	๑,๘๒๐,๐๐๐	๑๒	๑,๘๒๐,๐๐๐	๖๐	๘,๔๘๐,๐๐๐
รวม	๑๔	๒,๒๐๐,๐๐๐	๑๔	๒,๒๒๐,๐๐๐	๑๔	๒,๒๒๐,๐๐๐	๑๔	๒,๔๒๐,๐๐๐	๑๔	๒,๔๒๐,๐๐๐	๗๐	๑๑,๔๘๐,๐๐๐

บัญชีสรุปโครงการพัฒนา
แผนพัฒนาท้องถิ่น(พ.ศ.๒๕๖๖-๒๕๗๐)แก้ไขเปลี่ยนแปลง/เพิ่มเติม ครั้งที่ ๑/๒๕๖๖
องค์การบริหารส่วนตำบลแก้งไก่ อำเภอสังคม จังหวัดหนองคาย

แบบ ผ ๐๑

ยุทธศาสตร์	ปี ๒๕๖๖		ปี ๒๕๖๗		ปี ๒๕๖๘		ปี ๒๕๖๙		ปี ๒๕๗๐		รวม ๕ ปี	
	จำนวนโครงการ	งบประมาณ (บาท)	จำนวนโครงการ	งบประมาณ (บาท)	จำนวนโครงการ	งบประมาณ (บาท)	จำนวนโครงการ	งบประมาณ (บาท)	จำนวนโครงการ	งบประมาณ (บาท)	จำนวนโครงการ	งบประมาณ (บาท)
ยุทธศาสตร์ที่๔ การบริหารจัดการและการอนุรักษ์ทรัพยากรธรรมชาติและสิ่งแวดล้อม												
กลยุทธ -พัฒนาและปรับปรุงแหล่งน้ำการบริหารจัดการน้ำอย่างเป็นระบบ -สร้างความตระหนักและปลูกจิตสำนึกเรื่องทรัพยากรธรรมชาติและสิ่งแวดล้อม -ส่งเสริมการท่องเที่ยวเชิงอนุรักษ์	๑๒	๑,๕๘๐,๐๐๐	๑๒	๑,๕๘๐,๐๐๐	๑๒	๑,๕๘๐,๐๐๐	๑๒	๑,๕๘๐,๐๐๐	๑๒	๑,๕๘๐,๐๐๐	๖๐	๗,๙๐๐,๐๐๐
๑.แผนงานการเกษตร	๔	๑,๙๐๐,๐๐๐	๔	๑,๙๐๐,๐๐๐	๔	๑,๙๐๐,๐๐๐	๔	๑,๙๐๐,๐๐๐	๔	๑,๘๐๐,๐๐๐	๒๐	๙,๕๐๐,๐๐๐
๒.แผนงานสร้างความเข้มแข็งของชุมชน	๔	๒,๓๐๐,๐๐๐	๔	๒,๓๐๐,๐๐๐	๔	๒,๒๕๐,๐๐๐	๔	๒,๒๕๐,๐๐๐	๔	๒,๒๕๐,๐๐๐	๒๐	๑๑,๓๕๐,๐๐๐
๓.แผนงานเคหะและชุมชน	๔	๒,๓๐๐,๐๐๐	๔	๒,๓๐๐,๐๐๐	๔	๒,๒๕๐,๐๐๐	๔	๒,๒๕๐,๐๐๐	๔	๒,๒๕๐,๐๐๐	๒๐	๑๑,๓๕๐,๐๐๐
รวม	๑๘	๕,๗๘๐,๐๐๐	๑๘	๕,๗๘๐,๐๐๐	๑๘	๕,๓๐๐,๐๐๐	๑๘	๕,๗๓๐,๐๐๐	๑๘	๕,๗๓๐,๐๐๐	๑๐๐	๒๘,๗๕๐,๐๐๐

แบบ ผ ๐๑

บัญชีสรุปโครงการพัฒนา
แผนพัฒนาท้องถิ่น(พ.ศ.๒๕๖๖-๒๕๗๐)แก้ไขเปลี่ยนแปลง/เพิ่มเติม ครั้งที่ ๑/๒๕๖๖
องค์การบริหารส่วนตำบลแก้งไก่ อำเภอสังคม จังหวัดหนองคาย

ยุทธศาสตร์	ปี ๒๕๖๖		ปี ๒๕๖๗		ปี ๒๕๖๘		ปี ๒๕๖๙		ปี ๒๕๗๐		รวม ๕ ปี	
	จำนวนโครงการ	งบประมาณ (บาท)	จำนวนโครงการ	งบประมาณ (บาท)	จำนวนโครงการ	งบประมาณ (บาท)	จำนวนโครงการ	งบประมาณ (บาท)	จำนวนโครงการ	งบประมาณ (บาท)	จำนวนโครงการ	งบประมาณ (บาท)
ยุทธศาสตร์ที่ ๕ การพัฒนาด้านศิลปวัฒนธรรมประเพณีและภูมิปัญญาท้องถิ่น												
กลยุทธ ส่งเสริมการท่องเที่ยวเชิงอนุรักษ์(ประเพณีวัฒนธรรมและธรรมชาติ) -สร้างความตระหนักและปลูกจิตสำนึกเรื่องทรัพยากรธรรมชาติและสิ่งแวดล้อม ๑.แผนงานการศาสนาวัฒนธรรมและนันทนาการ	๑๔	๑,๑๙๐,๐๐๐	๑๔	๑,๑๙๐,๐๐๐	๑๔	๑,๑๙๐,๐๐๐	๑๔	๑,๑๙๐,๐๐๐	๑๔	๑,๑๙๐,๐๐๐	๗๐	๕,๙๕๐,๐๐๐
รวม	๑๔	๑,๑๙๐,๐๐๐	๑๔	๑,๑๙๐,๐๐๐	๑๔	๑,๑๙๐,๐๐๐	๑๔	๑,๑๙๐,๐๐๐	๑๔	๑,๑๙๐,๐๐๐	๗๐	๕,๙๕๐,๐๐๐

บัญชีสรุปโครงการพัฒนา
แผนพัฒนาท้องถิ่น(พ.ศ.๒๕๖๖-๒๕๗๐)แก้ไขเปลี่ยนแปลง/เพิ่มเติม ครั้งที่ ๑/๒๕๖๖
องค์การบริหารส่วนตำบลแก้งไก่ อำเภอสังคม จังหวัดหนองคาย

แบบ ผ ๐๑

ยุทธศาสตร์	ปี ๒๕๖๖		ปี ๒๕๖๗		ปี ๒๕๖๘		ปี ๒๕๖๙		ปี ๒๕๗๐		รวม ๕ ปี	
	จำนวนโครงการ	งบประมาณ (บาท)	จำนวนโครงการ	งบประมาณ (บาท)	จำนวนโครงการ	งบประมาณ (บาท)	จำนวนโครงการ	งบประมาณ (บาท)	จำนวนโครงการ	งบประมาณ (บาท)	จำนวนโครงการ	งบประมาณ (บาท)
ยุทธศาสตร์ที่๖ การบริหารจัดการในภาครัฐ การป้องกันทุจริตประพฤติมิชอบและธรรมาภิบาล												
กลยุทธ สร้างทีมและพัฒนาสมรรถนะของบุคลากร												
๑.แผนงานบริหารงานทั่วไป	๒	๖๕๐,๐๐๐	๒	๖๕๐,๐๐๐	๒	๖๕๐,๐๐๐	๒	๖๕๐,๐๐๐	๒	๖๕๐,๐๐๐	๑๐	๓,๒๕๐,๐๐๐
รวม	๒	๑,๑๐๐,๐๐๐	๒	๑,๑๗๐,๐๐๐	๒	๑,๑๗๐,๐๐๐	๒	๑,๑๗๐,๐๐๐	๒	๑,๑๗๐,๐๐๐	๑๐๑	๓,๒๕๐,๐๐๐

แบบ ผ ๐๒

๒. บัญชีโครงการพัฒนาท้องถิ่น

รายละเอียดโครงการพัฒนา
แผนพัฒนาท้องถิ่น (พ.ศ. ๒๕๖๖ – ๒๕๗๐)แก้ไข/เปลี่ยนแปลง/เพิ่มเติม ครั้งที่ ๑/๒๕๖๖
องค์การบริหารส่วนตำบลแก้งไก่ อำเภอสังคม จังหวัดหนองคาย

ก.ยุทธศาสตร์ชาติ ๒๐ ปี ยุทธศาสตร์ที่ ๒ ด้านการสร้างความสามาในการแข่งขัน
ข.แผนพัฒนาเศรษฐกิจและสังคมแห่งชาติ ฉบับที่ ๑๓ หมุดหมายที่ ๘ ไทยมีพื้นที่เมืองอัจฉริยะที่น่าอยู่ปลอดภัยเติบโตได้อย่างยั่งยืน
ค.Sustainable Developmant Goals (SDGs) เป้าหมายที่ ๙ / เป้าประสงค์ที่ ๙.๑ พัฒนาโครงสร้างพื้นฐานที่มีคุณภาพ เชื่อถือได้ ยั่งยืนและมีความทนทานฯ
ง.ยุทธศาสตร์จังหวัดที่ ๑ ยกระดับมาตรฐาน การผลิต การค้า การลงทุน การท่องเที่ยวและการบริการมุ่งสู่ประชาคมอาเซียน
จ.ยุทธศาสตร์การพัฒนาขององค์กรปกครองส่วนท้องถิ่นในเขตจังหวัดที่ ๑ การพัฒนาและปรับปรุงโครงสร้างพื้นฐานเพื่อรองรับการเข้าสู่ประชาคมอาเซียน

๑. ยุทธศาสตร์การพัฒนาขององค์การบริหารส่วนตำบลแก้งไก่ที่ ๑ ด้านโครงสร้างพื้นฐาน
กลยุทธ์ พัฒนาโครงสร้างพื้นฐานถนนเชื่อมระหว่างเส้นทางหลักเข้าสู่ชุมชนและเชื่อมระหว่างตำบล
๑.๑ แผนงาน อุตสาหกรรมและการโยธา

ที่	โครงการ	วัตถุประสงค์	เป้าหมาย (ผลผลิตของโครงการ)	งบประมาณ					ตัวชี้วัด (KPI)	ผลที่คาดว่าจะได้รับ	หน่วยงานรับผิดชอบหลัก
				๒๕๖๖ (บาท)	๒๕๖๗ (บาท)	๒๕๖๘ (บาท)	๒๕๖๙ (บาท)	๒๕๗๐ (บาท)			
๑	โครงการก่อสร้างถนน คสล.สายเข้าวัดมงคลสวัสดิ์	เพื่อก่อสร้างถนน คสล. สายเข้าวัดมงคลสวัสดิ์	ถนน คสล.สายวัดมงคลสวัสดิ์	๕๐๐,๐๐๐	๕๐๐,๐๐๐	๕๐๐,๐๐๐	๖๐๐,๐๐๐	๖๐๐,๐๐๐	ถนน คสล.ที่ก่อสร้างแล้วเสร็จกว้าง ๔ เมตร	ประชาชนที่สัญจรไปมาสะดวกปลอดภัย	กองช่าง

แบบ ผ ๐๒

ที่	โครงการ	วัตถุประสงค์	เป้าหมาย (ผลผลิตของโครงการ)	งบประมาณ					ตัวชี้วัด (KPI)	ผลที่คาดว่าจะได้รับ	หน่วยงานรับผิดชอบหลัก
				๒๕๖๖ (บาท)	๒๕๖๗ (บาท)	๒๕๖๘ (บาท)	๒๕๖๙ (บาท)	๒๕๗๐ (บาท)			
๒	โครงการก่อสร้างถนน คสล.ภายในเขตบ้านโสกกล้า	เพื่อก่อสร้างถนน คสล. ภายในเขตบ้านโสกกล้า	ถนน คสล.ภายในหมู่บ้านโสกกล้า	๕๐๐,๐๐๐	๕๐๐,๐๐๐	๕๐๐,๐๐๐	๗๐๐,๐๐๐	๘๐๐,๐๐๐	ถนน คสล.บ้านโสกกล้ากว้าง ๔ เมตร	ประชาชนที่สัญจรไปมาสะดวกปลอดภัย	กองช่าง
๓	โครงการก่อสร้างถนนสู่พื้นที่การเกษตรภายในเขตบ้านโสกกล้า	เพื่อก่อสร้างถนนสู่พื้นที่การเกษตรภายในเขตบ้านโสกกล้า	ถนนสู่พื้นที่การเกษตรบ้านโสกกล้า	๕๐๐,๐๐๐	๕๐๐,๐๐๐	๕๐๐,๐๐๐	๘๐๐,๐๐๐	๘๐๐,๐๐๐	ถนนสู่พื้นที่การเกษตร	ประชาชนที่สัญจรไปมาสะดวกยิ่งขึ้น	กองช่าง
๔	โครงการซ่อมสร้างถนนลาดยางหมู่บ้านโสกกล้า	เพื่อซ่อมสร้างถนนลาดยางหมู่บ้านโสกกล้า	ถนนภายในหมู่บ้านโสกกล้า	๕,๐๐๐,๐๐๐	๕,๐๐๐,๐๐๐	๕,๐๐๐,๐๐๐	๕,๐๐๐,๐๐๐	๕,๐๐๐,๐๐๐	ถนนภายในหมู่บ้านโสกกล้าทุกสาย	ราษฎรสัญจรไปมาสะดวกปลอดภัย	กองช่าง
๕	โครงการปรับปรุงซ่อมแซมไหล่ทางภายใน หมู่บ้านโสกกล้า	เพื่อปรับปรุงซ่อมแซมไหล่ทางภายในหมู่บ้านโสกกล้า	ขยายผิวจราจรให้มีความกว้างมากขึ้นภายในหมู่บ้านโสกกล้า	๕๐๐,๐๐๐	๕๐๐,๐๐๐	๗๐๐,๐๐๐	๗๐๐,๐๐๐	๗๐๐,๐๐๐	ไหล่ทางชำรุดได้รับการปรับปรุง	ราษฎรสัญจรไปมาสะดวกปลอดภัย	กองช่าง

แบบ ผ ๐๒

ที่	โครงการ	วัตถุประสงค์	เป้าหมาย (ผลผลิตของโครงการ)	งบประมาณ					ตัวชี้วัด (KPI)	ผลที่คาดว่าจะได้รับ	หน่วยงานรับผิดชอบหลัก
				๒๕๖๖ (บาท)	๒๕๖๗ (บาท)	๒๕๖๘ (บาท)	๒๕๖๙ (บาท)	๒๕๗๐ (บาท)			
๖	โครงการปรับปรุงซ่อมแซมถนน คสล.ภายในเขตบ้านโสกกล้า	เพื่อปรับปรุงผิวถนนให้ประชาชนสัญจรไปมาสะดวก	ถนนสู่พื้นที่การเกษตรที่ชำรุด	๕๐๐,๐๐๐	๕๐๐,๐๐๐	๕๐๐,๐๐๐	๕๐๐,๐๐๐	๕๐๐,๐๐๐	ร้อยละ ๑๐๐ของถนนที่สู่พื้นที่การเกษตรได้รับการซ่อมแซม	ถนนที่ชำรุดได้รับการซ่อมแซมการสัญจรไปมาสะดวกปลอดภัย	กองช่าง
๗	โครงการปรับปรุงซ่อมแซมถนนสู่พื้นที่การเกษตรบ้านโสกกล้า	เพื่อปรับปรุงผิวถนนให้ประชาชนสัญจรไปมาสะดวก	ถนนสู่พื้นที่การเกษตรที่ชำรุด	๕๐๐,๐๐๐	๕๐๐,๐๐๐	๕๐๐,๐๐๐	๕๐๐,๐๐๐	๕๐๐,๐๐๐	ร้อยละ ๑๐๐ของถนนที่สู่พื้นที่การเกษตรได้รับการซ่อมแซม	ถนนที่ชำรุดได้รับการซ่อมแซมการสัญจรไปมาสะดวกปลอดภัย	กองช่าง
๘	โครงการก่อสร้างถนน คสล. ภายในเขตบ้านนาขาม	เพื่อก่อสร้างถนน คสล. ภายในเขตบ้านนาขาม	ถนน คสล.ภายในหมู่บ้านนาขาม	๕๐๐,๐๐๐	๕๐๐,๐๐๐	๕๐๐,๐๐๐	๗๐๐,๐๐๐	๘๐๐,๐๐๐	ถนน คสล.บ้านนาขามกว้าง๔ เมตร	ประชาชนที่สัญจรไปมาสะดวกยิ่งขึ้น	กองช่าง

แบบ ผ. ๐๒

ที่	โครงการ	วัตถุประสงค์	เป้าหมาย (ผลผลิตของโครงการ)	งบประมาณ					ตัวชี้วัด (KPI)	ผลที่คาดว่าจะได้รับ	หน่วยงานรับผิดชอบหลัก
				๒๕๖๖ (บาท)	๒๕๖๗ (บาท)	๒๕๖๘ (บาท)	๒๕๖๙ (บาท)	๒๕๗๐ (บาท)			
๙	โครงการก่อสร้างถนน คสล.สายบ้านนาขาม-บ้านสังคม	เพื่อก่อสร้างถนน คสล.สายบ้านนาขาม-บ้านสังคม	ถนนสู่พื้นที่การเกษตรสายบ้านนาขาม-บ้านสังคม	๑๕,๐๐๐,๐๐๐	๑๕,๐๐๐,๐๐๐	๑๕,๐๐๐,๐๐๐	๑๕,๐๐๐,๐๐๐	๑๕,๐๐๐,๐๐๐	ถนน คสล. บ้านนาขาม-บ้านสังคม กว้าง ๔ เมตร	ประชาชนที่สัญจรไปมาสะดวกยิ่งขึ้น	กองช่าง
๑๐	โครงการก่อสร้างถนนสู่พื้นที่การเกษตรภายในเขตบ้านนาขาม	เพื่อก่อสร้างถนนสู่พื้นที่การเกษตร	ถนนสู่พื้นที่การเกษตรบ้านนาขาม	๕๐๐,๐๐๐	๕๐๐,๐๐๐	๕๐๐,๐๐๐	๘๐๐,๐๐๐	๘๐๐,๐๐๐	ถนนสู่พื้นที่การเกษตร	ประชาชนที่สัญจรไปมาสะดวกยิ่งขึ้น	กองช่าง
๑๑	โครงการซ่อมสร้างถนนภายในหมู่บ้านนาขาม	เพื่อซ่อมสร้างถนนภายในหมู่บ้านให้การสัญจรไปมาสะดวกปลอดภัย	ถนนภายในหมู่บ้านนาขาม	๕,๐๐๐,๐๐๐	๕,๐๐๐,๐๐๐	๕,๐๐๐,๐๐๐	๕,๐๐๐,๐๐๐	๕,๐๐๐,๐๐๐	ถนนภายในหมู่บ้านนาขามทุกสาย	ราษฎรสัญจรไปมาสะดวกปลอดภัย	กองช่าง

แบบ ผ. ๐๒

ที่	โครงการ	วัตถุประสงค์	เป้าหมาย (ผลผลิตของโครงการ)	งบประมาณ					ตัวชี้วัด (KPI)	ผลที่คาดว่าจะได้รับ	หน่วยงานรับผิดชอบหลัก
				๒๕๖๖ (บาท)	๒๕๖๗ (บาท)	๒๕๖๘ (บาท)	๒๕๖๙ (บาท)	๒๕๗๐ (บาท)			
๑๒	โครงการก่อสร้างรางระบายน้ำภายในหมู่บ้านนาขาม	เพื่อก่อสร้างรางระบายน้ำภายในหมู่บ้านนาขาม	สองข้างถนน คสล.ภายในหมู่บ้านนาขาม	๕๐๐,๐๐๐	๕๐๐,๐๐๐	๕๐๐,๐๐๐	๕๐๐,๐๐๐	๕๐๐,๐๐๐	มีรางระบายน้ำสองข้างถนน	ถนนสองข้างทางมีรางระบายน้ำไม่ทำให้เกิดน้ำขังลดการเกิดอุบัติเหตุ	กองช่าง
๑๓	โครงการปรับปรุงซ่อมแซมถนน คสล. ภายในเขต บ้านนาขาม	เพื่อปรับปรุงซ่อมแซมถนน คสล. ภายในเขต บ้านนาขาม	ถนนสู่พื้นที่การเกษตรที่ชำรุด	๕๐๐,๐๐๐	๕๐๐,๐๐๐	๕๐๐,๐๐๐	๕๐๐,๐๐๐	๕๐๐,๐๐๐	ร้อยละ ๑๐๐ ของถนนที่สู่พื้นที่การเกษตรได้รับการซ่อมแซม	ถนนที่ชำรุดได้รับการซ่อมแซมการสัญจรไปมาสะดวกปลอดภัย	กองช่าง
๑๔	โครงการปรับปรุงซ่อมแซมถนนสู่พื้นที่การเกษตร บ้านนาขาม	เพื่อปรับปรุงซ่อมแซมถนนสู่พื้นที่การเกษตร บ้านนาขาม	ถนนสู่พื้นที่การเกษตรที่ชำรุด	๕๐๐,๐๐๐	๕๐๐,๐๐๐	๕๐๐,๐๐๐	๕๐๐,๐๐๐	๕๐๐,๐๐๐	ร้อยละ ๑๐๐ ของถนนที่สู่พื้นที่การเกษตรได้รับการซ่อมแซม	ถนนที่ชำรุดได้รับการซ่อมแซมการสัญจรไปมาสะดวกปลอดภัย	กองช่าง
๑๕	โครงการปรับปรุงซ่อมแซมถนนลาดยาง	เพื่อปรับปรุงถนนลาดยางที่ชำรุด	ถนนลาดยางสายนาขาม - หนองแสง	๕๐๐,๐๐๐	๕๐๐,๐๐๐	๕๐๐,๐๐๐	๕๐๐,๐๐๐	๕๐๐,๐๐๐	ถนนลาดยางที่ชำรุดได้รับการปรับปรุงซ่อมแซม	ประชาชนที่สัญจรไปมาสะดวกปลอดภัย	กองช่าง

แบบ ผ ๐๒

ที่	โครงการ	วัตถุประสงค์	เป้าหมาย (ผลผลิตของโครงการ)	งบประมาณ					ตัวชี้วัด (KPI)	ผลที่คาดว่าจะได้รับ	หน่วยงานรับผิดชอบหลัก
				๒๕๖๖ (บาท)	๒๕๖๗ (บาท)	๒๕๖๘ (บาท)	๒๕๖๙ (บาท)	๒๕๗๐ (บาท)			
๑๖	โครงการก่อสร้างถนน คสล. ภายในเขตบ้านแก้งไก่	เพื่อก่อสร้างถนน คสล. ภายในเขตบ้านแก้งไก่	ถนน คสล.สายเขตบ้านแก้งไก่หมู่ที่ ๓	๕๐๐,๐๐๐	๕๐๐,๐๐๐	๕๐๐,๐๐๐	๕๐๐,๐๐๐	๕๐๐,๐๐๐	ถนน คสล.บ้านแก้งไก่กว้าง ๔ เมตร	ประชาชนที่สัญจรไปมาสะดวกปลอดภัย	กองช่าง
๑๗	โครงการก่อสร้างถนน คสล.สายแยกนาตู้อู้ด – ห้วยจาน	เพื่อก่อสร้างถนน คสล. สายแยกนาตู้อู้ด – ห้วยจาน	ถนน คสล.สายแยกนาตู้อู้ด –ห้วยจาน	๕๐๐,๐๐๐	๕๐๐,๐๐๐	๕๐๐,๐๐๐	๕๐๐,๐๐๐	๕๐๐,๐๐๐	ถนน คสล. ขนาดกว้าง๔ เมตร	ประชาชนที่สัญจรไปมาสะดวกยิ่งขึ้น	กองช่าง
๑๘	โครงการก่อสร้างถนนสู่พื้นที่การเกษตร ภายในเขตบ้านแก้งไก่	เพื่อก่อสร้างถนนสู่พื้นที่การเกษตรภายในเขตบ้านแก้งไก่	ถนนสู่พื้นที่การเกษตรบ้านแก้งไก่ หมู่ที่ ๓	๕๐๐,๐๐๐	๕๐๐,๐๐๐	๕๐๐,๐๐๐	๕๐๐,๐๐๐	๕๐๐,๐๐๐	ถนนสู่พื้นที่การเกษตร	ประชาชนที่สัญจรไปมาสะดวกยิ่งขึ้น	กองช่าง
๑๙	โครงการก่อสร้างถนนลูกรัง รอบที่สาธารณประโยชน์บ้านแก้งไก่	เพื่อ ก่อสร้างถนนลูกรังรอบที่สาธารณประโยชน์บ้านแก้งไก่	สาธารณประโยชน์บ้าน แก้งไก่ หมู่ที่ ๓	๕๐๐,๐๐๐	๕๐๐,๐๐๐	๕๐๐,๐๐๐	๕๐๐,๐๐๐	๕๐๐,๐๐๐	ถนนรอบที่สาธารณประโยชน์	ประชาชนสัญจรไปมาสะดวก	กองช่าง

แบบ ผ ๐๒

ที่	โครงการ	วัตถุประสงค์	เป้าหมาย (ผลผลิตของโครงการ)	งบประมาณ					ตัวชี้วัด (KPI)	ผลที่คาดว่าจะได้รับ	หน่วยงานรับผิดชอบหลัก
				๒๕๖๖ (บาท)	๒๕๖๗ (บาท)	๒๕๖๘ (บาท)	๒๕๖๙ (บาท)	๒๕๗๐ (บาท)			
๒๐	โครงการปรับปรุงภูมิทัศน์ฝายห้วยจาน	เพื่อปรับปรุงภูมิทัศน์ฝายห้วยจาน	ฝายห้วยจาน	๓๐๐,๐๐๐	๓๐๐,๐๐๐	๓๐๐,๐๐๐	๓๐๐,๐๐๐	๓๐๐,๐๐๐		ห้วยจานมีทัศนียภาพที่ดีขึ้น	กองช่าง
๒๑	โครงการก่อสร้างลานตากพืชผลทางการเกษตร	เพื่อก่อสร้างลานตากพืชผลทางการเกษตร	ลานตากพืชผลทางการเกษตร	๓๐๐,๐๐๐	๓๐๐,๐๐๐	๓๐๐,๐๐๐	๓๐๐,๐๐๐	๓๐๐,๐๐๐		ลานตากพืชผลทางการเกษตร	กองช่าง
๒๒	โครงการซ่อมสร้างถนนภายในหมู่บ้านแก้งไก่ หมู่ที่ ๓	เพื่อซ่อมสร้างถนนภายในหมู่บ้านให้การสัญจรไปมาสะดวกปลอดภัย	ถนนภายในหมู่บ้านแก้งไก่ หมู่ที่ ๓	๕,๐๐๐,๐๐๐	๕,๐๐๐,๐๐๐	๕,๐๐๐,๐๐๐	๕,๐๐๐,๐๐๐	๕,๐๐๐,๐๐๐	ถนนภายในหมู่บ้านแก้งไก่ทุกสาย	ราษฎรสัญจรไปมาสะดวกปลอดภัย	กองช่าง
๒๓	โครงการก่อสร้างถนน คสล. ภายในเขตบ้านเจื้อง หมู่ที่ ๔	เพื่อก่อสร้างถนน คสล.สายบ้านเจื้อง หมู่ที่ ๔	ถนนภายในหมู่บ้านเจื้อง หมู่ที่ ๔	๕๐๐,๐๐๐	๕๐๐,๐๐๐	๕๐๐,๐๐๐	๕๐๐,๐๐๐	๘๐๐,๐๐๐	ถนน คสล. ขนาดกว้าง๔ เมตร	การสัญจรไปมาสะดวกปลอดภัย	กองช่าง

แบบ ผ ๐๒

ที่	โครงการ	วัตถุประสงค์	เป้าหมาย (ผลผลิตของโครงการ)	งบประมาณ					ตัวชี้วัด (KPI)	ผลที่คาดว่าจะได้รับ	หน่วยงานรับผิดชอบหลัก
				๒๕๖๖ (บาท)	๒๕๖๗ (บาท)	๒๕๖๘ (บาท)	๒๕๖๙ (บาท)	๒๕๗๐ (บาท)			
๒๔	โครงการก่อสร้างถนนสู่พื้นที่การเกษตรภายในเขตบ้านเจื้องหมู่ที่ ๔	เพื่อก่อสร้างถนนสู่พื้นที่การเกษตรภายในเขตบ้านเจื้อง หมู่ที่ ๔	ถนนสู่พื้นที่การเกษตรบ้านเจื้อง หมู่ที่ ๔	๕๐๐,๐๐๐	๕๐๐,๐๐๐	๕๐๐,๐๐๐	๕๐๐,๐๐๐	๕๐๐,๐๐๐	ถนนสู่พื้นที่การเกษตร	ประชาชนที่สัญจรไปมาสะดวกยิ่งขึ้น	กองช่าง
๒๕	โครงการปรับปรุงซ่อมแซมถนนสู่พื้นที่การเกษตรภายในเขตบ้านเจื้อง หมู่ที่ ๔	เพื่อปรับปรุงซ่อมแซมถนนสู่พื้นที่การเกษตรภายในเขตบ้านเจื้อง หมู่ที่ ๔	ถนนสู่พื้นที่การเกษตรบ้านเจื้อง หมู่ที่ ๔	๕๐๐,๐๐๐	๕๐๐,๐๐๐	๕๐๐,๐๐๐	๕๐๐,๐๐๐	๕๐๐,๐๐๐	ถนนสู่พื้นที่การเกษตร	ประชาชนที่สัญจรไปมาสะดวกยิ่งขึ้น	กองช่าง
๒๖	โครงการซ่อมสร้างถนนภายในหมู่บ้านเจื้อง หมู่ที่ ๔	เพื่อซ่อมสร้างถนนภายในหมู่บ้านให้การสัญจรไปมาสะดวกปลอดภัย	ถนนภายในหมู่บ้านเจื้อง หมู่ที่ ๔	๕,๐๐๐,๐๐๐	๕,๐๐๐,๐๐๐	๕,๐๐๐,๐๐๐	๕,๐๐๐,๐๐๐	๕,๐๐๐,๐๐๐	ถนนภายในหมู่บ้านเจื้องทุกสาย	ราษฎรสัญจรไปมาสะดวกปลอดภัย	กองช่าง
๒๗	โครงการก่อสร้างถนน คสล.ภายในเขตบ้านสังกะลี	เพื่อก่อสร้างถนน คสล. ภายในเขตบ้านสังกะลี	ถนน คสล.สายภายในหมู่บ้านสังกะลี	๕๐๐,๐๐๐	๕๐๐,๐๐๐	๕๐๐,๐๐๐	๕๐๐,๐๐๐	๕๐๐,๐๐๐	ถนน คสล. บ้านสังกะลี	ประชาชนที่สัญจรไปมาสะดวกปลอดภัย	กองช่าง

แบบ ผ ๐๒

ที่	โครงการ	วัตถุประสงค์	เป้าหมาย (ผลผลิตของโครงการ)	งบประมาณ					ตัวชี้วัด (KP)	ผลที่คาดว่าจะได้รับ	หน่วยงานรับผิดชอบหลัก
				๒๕๖๖ (บาท)	๒๕๖๗ (บาท)	๒๕๖๘ (บาท)	๒๕๖๙ (บาท)	๒๕๗๐ (บาท)			
๒๘	โครงการก่อสร้างถนน คสล.บ้านสังกะลี – นาแล	เพื่อก่อสร้างถนน คสล.บ้านสังกะลี – นาแล	ถนน คสล.สาย บ้านสังลี - นาแล	๕๐๐,๐๐๐	๕๐๐,๐๐๐	๕๐๐,๐๐๐	๕๐๐,๐๐๐	๕๐๐,๐๐๐	ถนน คสล. บ้านสังกะลี-นาแล	ประชาชนที่สัญจรไปมาสะดวกปลอดภัย	กองช่าง
๒๙	โครงการก่อสร้างถนน คสล.สายบ้านสังกะลี – วัดป่าขี	เพื่อก่อสร้างถนน คสล.สายบ้านสังกะลี – วัดป่าขี	ถนน คสล.สาย บ้านสังกะลี - วัดป่าขี	๕๐๐,๐๐๐	๕๐๐,๐๐๐	๕๐๐,๐๐๐	๕๐๐,๐๐๐	๕๐๐,๐๐๐	ถนน คสล. ขนาด กว้าง ๔ เมตร	ประชาชนที่สัญจรไปมาสะดวกปลอดภัย	กองช่าง
๓๐	โครงการก่อสร้างถนน คสล. สายไปคุ้มตู้ยืน บ้านสังกะลี	เพื่อก่อสร้างถนน คสล. สายไปคุ้มตู้ยืนบ้านสังกะลี	ถนนสายไปคุ้มตู้ ยืนบ้านสังกะลี	๕๐๐,๐๐๐	๕๐๐,๐๐๐	๕๐๐,๐๐๐	๕๐๐,๐๐๐	๕๐๐,๐๐๐	ถนน คสล. บ้านสังกะลี กว้าง ๔เมตร	ราษฎรสัญจรไปมาสะดวกปลอดภัย	กองช่าง
๓๑	โครงการก่อสร้างถนนลาดยางบ้านสังกะลี	เพื่อก่อสร้างถนนลาดยาง บ้านสังกะลี	ถนนภายในหมู่บ้านสังกะลี	๕,๐๐๐,๐๐๐	๕,๐๐๐,๐๐๐	๕,๐๐๐,๐๐๐	๕,๐๐๐,๐๐๐	๕,๐๐๐,๐๐๐	ถนนภายในหมู่บ้านสังกะลีทุกสาย	ราษฎรสัญจรไปมาสะดวกปลอดภัย	กองช่าง

แบบ ผ ๐๒

ที่	โครงการ	วัตถุประสงค์	เป้าหมาย (ผลผลิตของโครงการ)	งบประมาณ					ตัวชี้วัด (KPI)	ผลที่คาดว่าจะได้รับ	หน่วยงานรับผิดชอบหลัก
				๒๕๖๖ (บาท)	๒๕๖๗ (บาท)	๒๕๖๘ (บาท)	๒๕๖๙ (บาท)	๒๕๗๐ (บาท)			
๓๒	โครงการซ่อมสร้างถนนภายในหมู่บ้านสังกะลี	เพื่อซ่อมสร้างถนนภายในหมู่บ้านสังกะลี	ถนนภายในหมู่บ้านสังกะลี	๑,๐๐๐,๐๐๐	๑,๐๐๐,๐๐๐	๑,๐๐๐,๐๐๐	๑,๐๐๐,๐๐๐	๑,๐๐๐,๐๐๐	ถนนที่ชำรุดได้รับการซ่อมสร้าง	ประชาชนที่สัญจรไปมาได้สะดวกปลอดภัย	กองช่าง
๓๓	โครงการก่อสร้างถนนสู่พื้นที่การเกษตรภายในเขตบ้านสังกะลีหมู่ที่ ๕	เพื่อก่อสร้างถนนสู่พื้นที่การเกษตรภายในเขตบ้านสังกะลีหมู่ที่ ๕	ถนนสู่พื้นที่การเกษตรบ้านสังกะลีหมู่ที่ ๕	๕๐๐,๐๐๐	๕๐๐,๐๐๐	๕๐๐,๐๐๐	๕๐๐,๐๐๐	๕๐๐,๐๐๐	ถนนสู่พื้นที่การเกษตร	ประชาชนที่สัญจรไปมาสะดวกยิ่งขึ้น	กองช่าง
๓๔	โครงการปรับปรุงซ่อมแซมถนนสู่พื้นที่การเกษตรภายในเขตบ้านสังกะลีหมู่ที่ ๕	เพื่อปรับปรุงซ่อมแซมถนนสู่พื้นที่การเกษตรภายในเขตบ้านสังกะลีหมู่ที่ ๕	ถนนสู่พื้นที่การเกษตรบ้านสังกะลีหมู่ที่ ๕	๕๐๐,๐๐๐	๕๐๐,๐๐๐	๕๐๐,๐๐๐	๕๐๐,๐๐๐	๕๐๐,๐๐๐	ถนนสู่พื้นที่การเกษตร	ประชาชนที่สัญจรไปมาสะดวกยิ่งขึ้น	กองช่าง
๓๕	โครงการก่อสร้างถนน คสล.ภายในเขตบ้านหนองแสง	เพื่อให้การสัญจรไปมาสะดวก	มีถนน คสล. เข้าถึงประชาชนในหมู่บ้านหนองแสง	๕๐๐,๐๐๐	๕๐๐,๐๐๐	๕๐๐,๐๐๐	๘๐๐,๐๐๐	๘๐๐,๐๐๐	ถนน คสล. ขนาดกว้างไม่น้อยกว่า๔ เมตร	ประชาชนสัญจรไปมาสะดวก	กองช่าง

แบบ ผ ๐๒

ที่	โครงการ	วัตถุประสงค์	เป้าหมาย (ผลผลิตของโครงการ)	งบประมาณ					ตัวชี้วัด (KP)	ผลที่คาดว่าจะได้รับ	หน่วยงานรับผิดชอบหลัก
				๒๕๖๖ (บาท)	๒๕๖๗ (บาท)	๒๕๖๘ (บาท)	๒๕๖๙ (บาท)	๒๕๗๐ (บาท)			
๓๖	โครงการขยายผิวจราจรบ้านหนองแสง	เพื่อขยายผิวจราจรถนนภายในหมู่บ้านหนองแสง	ถนนภายในหมู่บ้านหนองแสง	๕๐๐,๐๐๐	๕๐๐,๐๐๐	๕๐๐,๐๐๐	๘๐๐,๐๐๐	๘๐๐,๐๐๐	ถนนมีความกว้างขึ้น	ประชาชนสัญจรไปมาสะดวก	กองช่าง
๓๗	โครงการซ่อมสร้างถนนลาดยางบ้านหนองแสง	เพื่อซ่อมสร้างถนนให้การสัญจรไปมาสะดวกปลอดภัย	ถนนภายในหมู่บ้านหนองแสง	๕,๐๐๐,๐๐๐	๕,๐๐๐,๐๐๐	๕,๐๐๐,๐๐๐	๕,๐๐๐,๐๐๐	๕,๐๐๐,๐๐๐	ถนนภายในหมู่บ้านหนองแสงทุกสาย	ราษฎรสัญจรไปมาสะดวกปลอดภัย	กองช่าง
๓๘	โครงการก่อสร้างถนนสู่พื้นที่การเกษตรภายในเขตบ้านหนองแสงหมู่ที่ ๖	เพื่อก่อสร้างถนนสู่พื้นที่การเกษตรภายในเขตบ้านหนองแสง หมู่ที่ ๖	ถนนสู่พื้นที่การเกษตรบ้านหนองแสง หมู่ที่ ๖	๕๐๐,๐๐๐	๕๐๐,๐๐๐	๕๐๐,๐๐๐	๕๐๐,๐๐๐	๕๐๐,๐๐๐	ถนนสู่พื้นที่การเกษตร	ประชาชนที่สัญจรไปมาสะดวกยิ่งขึ้น	กองช่าง
๓๙	โครงการปรับปรุงซ่อมแซมถนนสู่พื้นที่การเกษตรภายในเขตบ้านหนองแสง หมู่ที่ ๖	เพื่อปรับปรุงซ่อมแซมถนนสู่พื้นที่การเกษตรภายในเขตบ้านหนองแสง หมู่ที่ ๖	ถนนสู่พื้นที่การเกษตรบ้านหนองแสง หมู่ที่ ๖	๕๐๐,๐๐๐	๕๐๐,๐๐๐	๕๐๐,๐๐๐	๕๐๐,๐๐๐	๕๐๐,๐๐๐	ถนนสู่พื้นที่การเกษตร	ประชาชนที่สัญจรไปมาสะดวกยิ่งขึ้น	กองช่าง

แบบ ผ ๐๒

ที่	โครงการ	วัตถุประสงค์	เป้าหมาย (ผลผลิตของโครงการ)	งบประมาณ					ตัวชี้วัด (KPI)	ผลที่คาดว่าจะได้รับ	หน่วยงานรับผิดชอบหลัก
				๒๕๖๖ (บาท)	๒๕๖๗ (บาท)	๒๕๖๘ (บาท)	๒๕๖๙ (บาท)	๒๕๗๐ (บาท)			
๔๐	โครงการปรับปรุงซ่อมแซมถนนลาดยางภายในเขตตำบลแก้งไก่	เพื่อปรับปรุงผิวถนนลาดยางให้ได้มาตรฐาน	ผิวถนนลาดยางที่ชำรุด	๑,๐๐๐,๐๐๐	๑,๐๐๐,๐๐๐	๑,๐๐๐,๐๐๐	๑,๐๐๐,๐๐๐	๑,๐๐๐,๐๐๐	ร้อยละ ๑๐๐ ของถนนที่สู่พื้นที่การเกษตรได้รับการซ่อมแซม	ถนนที่ชำรุดได้รับการซ่อมแซมการสัญจรไปมาสะดวกปลอดภัย	กองช่าง
๔๑	ก่อสร้างถนน คสล. สายเชื่อม อบต.แก้งไก่-เทศบาลตำบลสังคม	เพื่อให้การสัญจรไปมาสะดวก	สาย อบต. แก้งไก่-เทศบาลตำบลสังคม	๕๐๐,๐๐๐	๕๐๐,๐๐๐	๕๐๐,๐๐๐	๗๐๐,๐๐๐	๗๐๐,๐๐๐	ร้อยละ ๑๐๐ ของถนน ลาดยางที่ปรับปรุงซ่อมแซม	ประชาชนที่สัญจรไปมาได้สะดวกปลอดภัย	กองช่าง
๔๒	โครงการธนาคารน้ำใต้ดิน	เพื่อนำน้ำบนดินไปไว้ใต้ดิน	เขตพื้นที่รับผิดชอบ	๑,๐๐๐,๐๐๐	๑,๐๐๐,๐๐๐	๑,๐๐๐,๐๐๐	๑,๐๐๐,๐๐๐	๑,๐๐๐,๐๐๐	ทุกครัวเรือนมีบ่อเก็บน้ำลงใต้ดิน	น้ำไม่ท่วมขัง	กองช่าง
๔๓	โครงการก่อสร้างห้องน้ำ	เพื่อก่อสร้างห้องน้ำ	ห้องน้ำไม่น้อยกว่า ๒ ห้อง	๕๐๐,๐๐๐	๕๐๐,๐๐๐	๕๐๐,๐๐๐	๕๐๐,๐๐๐	๕๐๐,๐๐๐	มีห้องน้ำที่เพียงพอต่อผู้มารับบริการ	มีห้องน้ำที่เพียงพอต่อผู้มารับบริการ	กองช่าง

แบบ ผ ๐๒

ที่	โครงการ	วัตถุประสงค์	เป้าหมาย (ผลผลิตของโครงการ)	งบประมาณ					ตัวชี้วัด (KPI)	ผลที่คาดว่าจะได้รับ	หน่วยงานรับผิดชอบหลัก
				๒๕๖๖ (บาท)	๒๕๖๗ (บาท)	๒๕๖๘ (บาท)	๒๕๖๙ (บาท)	๒๕๗๐ (บาท)			
๔๔	โครงการก่อสร้างอาคารสำนักงานองค์การบริหารส่วนตำบลแก้งไก่	เพื่อก่อสร้างอาคารสำนักงาน	อาคารสำนักงาน ๑ หลัง	-	๘,๐๐๐,๐๐๐	๘,๐๐๐,๐๐๐	๘,๐๐๐,๐๐๐	๘,๐๐๐,๐๐๐	อาคารสำนักงานจำนวน ๑ หลัง	มีอาคารสำนักงานที่มั่นคงถาวร	กองช่าง
๔๕	โครงการปรับปรุงซ่อมแซมอาคารสำนักงาน	เพื่อปรับปรุงซ่อมแซมอาคารสำนักงาน	อาคารสำนักงาน	๕๐๐,๐๐๐	๕๐๐,๐๐๐	๕๐๐,๐๐๐	๕๐๐,๐๐๐	๕๐๐,๐๐๐	ร้อยละ ๑๐๐ ของถนนที่สู่พื้นที่การเกษตรได้รับการซ่อมแซม	อาคารสำนักงานมีความมั่นคงถาวร	กองช่าง
๔๖	โครงการปรับปรุงซ่อมแซมห้องประชุม	เพื่อปรับปรุงซ่อมแซมห้องประชุม	ห้องประชุม	๕๐๐,๐๐๐	๕๐๐,๐๐๐	๕๐๐,๐๐๐	๕๐๐,๐๐๐	๕๐๐,๐๐๐	ร้อยละ ๑๐๐ ของถนนที่สู่พื้นที่การเกษตรได้รับการซ่อมแซม	ห้องประชุมได้รับการปรับปรุงซ่อมแซม	กองช่าง

แบบ ผ ๐๒

ที่	โครงการ	วัตถุประสงค์	เป้าหมาย (ผลผลิตของโครงการ)	งบประมาณ					ตัวชี้วัด (KPI)	ผลที่คาดว่าจะได้รับ	หน่วยงานรับผิดชอบหลัก
				๒๕๖๖ (บาท)	๒๕๖๗ (บาท)	๒๕๖๘ (บาท)	๒๕๖๙ (บาท)	๒๕๗๐ (บาท)			
๔๗	โครงการปรับปรุงซ่อมแซมอาคารเก็บพัสดุ, ศูนย์ อปพร. ศูนย์ต่อสู้เพื่อเอาชนะยาเสพติด, ห้องน้ำ	เพื่อปรับปรุงซ่อมแซม อาคารเก็บพัสดุ, ศูนย์ อปพร. ศูนย์ต่อสู้เพื่อเอาชนะยาเสพติด, ห้องน้ำ	อาคารเก็บพัสดุ, ศูนย์ อปพร. ศูนย์ต่อสู้เพื่อเอาชนะยาเสพติด, ห้องน้ำที่ชำรุด	๕๐๐,๐๐๐	๕๐๐,๐๐๐	๕๐๐,๐๐๐	๗๐๐,๐๐๐	๑,๐๐๐,๐๐๐	ร้อยละ ๑๐๐ ของถนนที่สู่พื้นที่การเกษตรได้รับการปรับปรุงซ่อมแซม	อาคารเก็บพัสดุ ,ศูนย์ อปพร.ศูนย์ต่อสู้เอาชนะยาเสพติด,ห้องน้ำที่ชำรุดได้รับการปรับปรุง	กองช่าง
๔๘ ***	โครงการก่อสร้างจัดทำรั้วศูนย์พัฒนาเด็กเล็กบ้านโสกกล้า (ที่.หม่)	เพื่อก่อสร้างรั้วศูนย์พัฒนาเด็กเล็กบ้านโสกกล้า หมู่ที่ ๑	รั้วศูนย์พัฒนาเด็กเล็ก	๕๐๐,๐๐๐	๕๐๐,๐๐๐	๕๐๐,๐๐๐	๕๐๐,๐๐๐	๕๐๐,๐๐๐	ศพด.บ้านโสกกล้า	มีรั้ว ศพด.ที่มั่นคงแข็งแรง ทนทาน ปลอดภัยสำหรับเด็ก	กองช่าง
๔๙ ***	โครงการก่อสร้างจัดทำรั้วสำนักงาน อบต.แก้งไก่	เพื่อก่อสร้างรั้วสำนักงาน อบต. แก้งไก่	สำนักงาน อบต.แก้งไก่	๗๐๐,๐๐๐	๗๐๐,๐๐๐	๗๐๐,๐๐๐	๗๐๐,๐๐๐	๗๐๐,๐๐๐	สำนักงาน อบต. แก้งไก่	มีรั้วรอบสำนักงาน อบต. แก้งไก่ที่มั่นคงแข็งแรง ทนทาน	กองช่าง

แบบ ผ ๐๒

ที่	โครงการ	วัตถุประสงค์	เป้าหมาย (ผลผลิตของโครงการ)	งบประมาณ					ตัวชี้วัด (KPI)	ผลที่คาดว่าจะได้รับ	หน่วยงานรับผิดชอบหลัก
				๒๕๖๖ (บาท)	๒๕๖๗ (บาท)	๒๕๖๘ (บาท)	๒๕๖๙ (บาท)	๒๕๗๐ (บาท)			
๕๐ ***	โครงการก่อสร้างห้องน้ำสำนักงาน อบต.แก้งไก่	เพื่อสร้าห้องน้ำในสถานที่ราชการ ภายในสำนักงาน อบต. แก้งไก่	สำนักงาน อบต. แก้งไก่	๖๐๐,๐๐๐	๖๐๐,๐๐๐	๖๐๐,๐๐๐	๖๐๐,๐๐๐	๖๐๐,๐๐๐	ห้องน้ำภายในสำนักงาน อบต. แก้งไก่	มีห้องน้ำใช้ภายในสถานที่ราชการ ,สำนักงาน สำหรับผู้มาติดต่อราชการและบุคลากรใน อบต.แก้งไก่	กองช่าง
๕๑	โครงการซ่อมแซมบ้านผู้สูงอายุ ผู้ด้อยโอกาสบ้านผู้ยากไร้และบ้านเทิดไท้	เพื่อซ่อมแซมบ้านผู้สูงอายุ ผู้ด้อยโอกาส บ้านผู้ยากไร้และบ้านเทิดไท้	บ้านโสกกล้า,บ้านนาขาม,บ้านแก้งไก่, บ้านเจื้อง,บ้านสังกะลี,บ้านหนองแสง	๑๐๐,๐๐๐	๑๐๐,๐๐๐	๑๐๐,๐๐๐	๑๐๐,๐๐๐	๕๐๐,๐๐๐	ร้อยละ ๑๐๐ของบ้านผู้ด้อยโอกาสได้รับการซ่อมแซม	บ้านผู้ด้อยโอกาสได้รับการซ่อมแซม	กองช่าง
๕๒	โครงการก่อสร้างบ้านผู้สูงอายุ ผู้ด้อยโอกาส บ้านผู้ยากไร้	เพื่อก่อสร้างบ้านผู้สูงอายุ ผู้ด้อยโอกาส บ้านผู้ยากไร้	ผู้ด้อยโอกาสที่ผ่านการคัดเลือกจากประชาคม	๓๐๐,๐๐๐	๓๐๐,๐๐๐	๓๐๐,๐๐๐	๕๐๐,๐๐๐	๕๐๐,๐๐๐	ปีละไม่น้อยกว่า ๑ หลัง	ผู้ด้อยโอกาสมีบ้านที่มั่นคงถาวร	กองช่าง

แบบ ผ ๐๒

ที่	โครงการ	วัตถุประสงค์	เป้าหมาย (ผลผลิตของโครงการ)	งบประมาณ					ตัวชี้วัด (KPI)	ผลที่คาดว่าจะได้รับ	หน่วยงานรับผิดชอบหลัก
				๒๕๖๖ (บาท)	๒๕๖๗ (บาท)	๒๕๖๘ (บาท)	๒๕๖๙ (บาท)	๒๕๗๐ (บาท)			
๕๓	โครงการปรับปรุงต่อเติมศูนย์พัฒนาเด็กเล็ก (One Plan)	เพื่อปรับปรุงและต่อเติมศูนย์พัฒนาเด็กเล็ก	ศูนย์พัฒนาเด็กเล็ก	๓๐๐,๐๐๐	๓๐๐,๐๐๐	๓๐๐,๐๐๐	๓๐๐,๐๐๐	๓๐๐,๐๐๐	โครงการปรับปรุงต่อเติมศูนย์พัฒนาเด็กเล็ก	เพื่อปรับปรุงและต่อเติมศูนย์พัฒนาเด็กเล็ก	ศูนย์พัฒนาเด็กเล็ก
๕๔	โครงการพัฒนาศูนย์การเรียนรู้บ้านโสกกล้า,บ้านนาขาม	เพื่อพัฒนาอาคารสถานที่ศูนย์การเรียนรู้บ้านโสกกล้า, บ้านนาขาม	บ้านโสกกล้า บ้านนาขาม	๒๐๐,๐๐๐	๒๐๐,๐๐๐	๓๐๐,๐๐๐	๓๐๐,๐๐๐	๓๐๐,๐๐๐	ระดับความสำเร็จการดำเนินการ	ศูนย์การเรียนรู้ได้รับการพัฒนาสู่อาเซียน	กองช่าง
๕๕	โครงการปรับปรุงซ่อมแซมศาลาประชาคมบ้านโสกกล้า,บ้านนาขาม, บ้านสังกะลี,บ้านหนองแสง	เพื่อซ่อมแซมศาลาประชาคมให้ใช้งานได้ปกติ	ศาลาประชาคมบ้านโสกกล้า,บ้านนาขาม, บ้านสังกะลี,บ้านหนองแสง	๒๐๐,๐๐๐	๒๐๐,๐๐๐	๒๐๐,๐๐๐	๕๐๐,๐๐๐	๕๐๐,๐๐๐	จำนวน ๔ แห่ง	ศาลาประชาคมสามารถใช้งานได้ปกติ	กองช่าง

แบบ ผ ๐๒

ที่	โครงการ	วัตถุประสงค์	เป้าหมาย (ผลผลิตของโครงการ)	งบประมาณ					ตัวชี้วัด (KPI)	ผลที่คาดว่าจะได้รับ	หน่วยงานรับผิดชอบหลัก
				๒๕๖๖ (บาท)	๒๕๖๗ (บาท)	๒๕๖๘ (บาท)	๒๕๖๙ (บาท)	๒๕๗๐ (บาท)			
๕๖	โครงการปรับปรุงและซ่อมแซมหอกระจายข่าว	เพื่อให้หอกระจายข่าวหมู่บ้านใช้งานได้ปกติ	บ้านโสกกล้า,บ้านนาขาม, บ้านสังกะลี,บ้านหนองแสง	๕๐,๐๐๐	๕๐,๐๐๐	๕๐,๐๐๐	๕๐,๐๐๐	๕๐,๐๐๐	ประชาชนได้รับข่าวสารอย่างทั่วถึง	ประชาชนได้รับข่าวสารทั่วถึง	กองช่าง
๕๗	โครงการปรับปรุงและซ่อมแซมเมรุเผาศพ	เพื่อปรับปรุงซ่อมแซมเมรุเผาศพ	บ้านโสกกล้า,บ้านนาขาม, บ้านสังกะลี,บ้านหนองแสง	๕๐,๐๐๐	๕๐,๐๐๐	๕๐,๐๐๐	๕๐,๐๐๐	๕๐,๐๐๐	เมรุเผาศพ ๔ แห่ง	เมรุที่ชำรุดได้รับการซ่อมแซมที่เผาศพถูกสุขลักษณะ	กองช่าง
๕๘	โครงการขุดลอกแหล่งน้ำ ลำห้วย	เพื่อขุดลอกแหล่งน้ำ ลำห้วย	ห้วยกอก, ห้วยกุนทา, ห้วยโสกกล้า, ห้วยเย็น, ห้วยจาน, สระหลวงบ้านแก้งไก่, ห้วยลิ่น, ห้วยกะซะ, ห้วยค้อ, ห้วยกินงาย,ห้วยเสือโก๊ก	๕๐๐,๐๐๐	๕๐๐,๐๐๐	๗๐๐,๐๐๐	๗๐๐,๐๐๐	๗๐๐,๐๐๐	แหล่งน้ำที่ตื้นเขินได้รับการขุดลอกเพิ่มขึ้น	แหล่งน้ำ และลำห้วยสามารถกักเก็บน้ำได้เพียงพอแก่การเกษตร	กองช่าง

แบบ ผ ๐๒

ที่	โครงการ	วัตถุประสงค์	เป้าหมาย (ผลผลิตของโครงการ)	งบประมาณ					ตัวชี้วัด (KPI)	ผลที่คาดว่าจะได้รับ	หน่วยงานรับผิดชอบหลัก
				๒๕๖๖ (บาท)	๒๕๖๗ (บาท)	๒๕๖๘ (บาท)	๒๕๖๙ (บาท)	๒๕๗๐ (บาท)			
๕๙	โครงการก่อสร้างฝายน้ำล้น	เพื่อก่อสร้างฝายน้ำล้น	ห้วยกอก, ห้วยกุนทา, ห้วยโสกกล้า, ห้วยเย็น, ห้วยจาน, สระหลวงบ้านแก้งไก่, ห้วยลิ่น, ห้วยกะซะ, ห้วยค้อ, ห้วยกินงาย ,ห้วยเสือโก๊ก	๕๐๐,๐๐๐	๕๐๐,๐๐๐	๕๐๐,๐๐๐	๗๐๐,๐๐๐	๗๐๐,๐๐๐	ร้อยละ๑๐๐ ของลำห้วยมีฝายกักเก็บน้ำเพื่อการเกษตร	ลำห้วยสามารถกักเก็บน้ำได้เพียงพอแก่การเกษตร	กองช่าง
๖๐	ปรับปรุงซ่อมแซมฝายน้ำล้น	เพื่อให้ฝายน้ำล้นสามารถกักเก็บน้ำได้	บ้านโสกกล้า,บ้านนาขาม, บ้านแก้งไก่,บ้านเจื้อง, บ้านสังกะลี,บ้านหนองแสง	๑,๐๐๐,๐๐๐	๑,๐๐๐,๐๐๐	๗๐๐,๐๐๐	๗๐๐,๐๐๐	๗๐๐,๐๐๐	ฝายน้ำล้นที่ชำรุดได้รับการซ่อมแซม	ฝายน้ำล้นสามารถกักเก็บน้ำได้	กองช่าง
๖๑	โครงการซ่อมสร้างวางท่อระบายน้ำคอนกรีตเสริมเหล็ก	เพื่อซ่อมสร้างวางท่อระบายน้ำถนน คสล.ที่ชำรุด	ท่อระบายน้ำที่ชำรุด ในเขตรับผิดชอบ	๑๐๐,๐๐๐	๑๐๐,๐๐๐	๑๐๐,๐๐๐	๑๐๐,๐๐๐	๑๐๐,๐๐๐	ท่อที่ชำรุดได้รับการซ่อมสร้าง	การสัญจรของประชาชนมีความปลอดภัย	กองช่าง

แบบ ผ ๐๒

ที่	โครงการ	วัตถุประสงค์	เป้าหมาย (ผลผลิตของโครงการ)	งบประมาณ					ตัวชี้วัด (KPI)	ผลที่คาดว่าจะได้รับ	หน่วยงานรับผิดชอบหลัก
				๒๕๖๖ (บาท)	๒๕๖๗ (บาท)	๒๕๖๘ (บาท)	๒๕๖๙ (บาท)	๒๕๗๐ (บาท)			
๖๒	โครงการก่อสร้างคลองส่งน้ำระบบท่อ	เพื่อก่อสร้างคลองส่งน้ำระบบท่อ	บ้านโสกกล้า,บ้านนาขาม,บ้านสังกะลี,บ้านแก้งไก่,บ้านเจื้อง,บ้านหนองแสง	๑,๕๐๐,๐๐๐	๑,๕๐๐,๐๐๐	๑,๕๐๐,๐๐๐	๑,๕๐๐,๐๐๐	๑,๕๐๐,๐๐๐	มีคลองส่งน้ำระบบท่อใช้ในการเกษตรเพิ่มขึ้น	ราษฎรมีน้ำใช้ในการเกษตรที่เพียงพอ	กองช่าง
๖๓	โครงการสอบเขตที่สาธารณประโยชน์	เพื่อสอบเขตที่สาธารณประโยชน์	ที่สาธารณประโยชน์ภายในเขตตำบลแก้งไก่	๑๐๐,๐๐๐	๑๐๐,๐๐๐	๑๐๐,๐๐๐	๑๐๐,๐๐๐	๑๐๐,๐๐๐	ทราบแนวเขตที่สาธารณประโยชน์	ทราบแนวเขตที่สาธารณประโยชน์ที่แน่นอน	กองช่าง
๖๔	โครงการก่อสร้างท่อลอดเหลี่ยม	เพื่อก่อสร้างท่อลอดเหลี่ยม การเดินทางของน้ำสะดวกยิ่งขึ้น	เขตพื้นที่รับผิดชอบ	๘๐๐,๐๐๐	๘๐๐,๐๐๐	๘๐๐,๐๐๐	๘๐๐,๐๐๐	๘๐๐,๐๐๐	การระบายน้ำสะดวกยิ่งขึ้น	การระบายน้ำมีประสิทธิภาพ	กองช่าง
๖๕ ***	โครงการขุดลอกสระหลวง บ้านหนองแสง หมู่ที่ ๖	เพื่อขุดสระหลวงบ้านหนองแสง หมู่ ๖	สระหลวงบ้านหนองแสง หมู่ ๖	๑๐๐,๐๐๐	๑๐๐,๐๐๐	๑๐๐,๐๐๐	๑๐๐,๐๐๐	๑๐๐,๐๐๐	สระหลวงได้รับการขุดลอกและปรับปรุง	ราษฎรมีน้ำใช้ในการเกษตรที่เพียงพอ	กองช่าง

แบบ ผ ๐๒

๒. แผนงานเคหะชุมชน

ที่	โครงการ	วัตถุประสงค์	เป้าหมาย (ผลผลิตของโครงการ)	งบประมาณ					ตัวชี้วัด (KPI)	ผลที่คาดว่าจะได้รับ	หน่วยงานรับผิดชอบหลัก
				๒๕๖๖ (บาท)	๒๕๖๗ (บาท)	๒๕๖๘ (บาท)	๒๕๖๙ (บาท)	๒๕๗๐ (บาท)			
๑	โครงการก่อสร้างระบบประปาหมู่บ้าน บ้านโสกกล้า	เพื่อก่อสร้างระบบประปาหมู่บ้านโสกกล้า	ระบบประปาที่มาตรฐาน	๑,๘๐๐,๐๐๐	๑,๘๐๐,๐๐๐	๑,๘๐๐,๐๐๐	๑,๘๐๐,๐๐๐	๑,๘๐๐,๐๐๐	ระบบประปาที่มาตรฐาน	บ้านโสกกล้ามีน้ำประปาใช้อย่างทั่วถึง	กองช่าง
๒	โครงการก่อสร้างระบบประปาหมู่บ้าน บ้านนาขาม	เพื่อก่อสร้างระบบประปาหมู่บ้านนาขาม	ระบบประปาที่มาตรฐาน	๑,๘๐๐,๐๐๐	๑,๘๐๐,๐๐๐	๑,๘๐๐,๐๐๐	๑,๘๐๐,๐๐๐	๑,๘๐๐,๐๐๐	ระบบประปาที่มาตรฐาน	บ้านนาขามมีน้ำประปาใช้อย่างทั่วถึง	กองช่าง
๓	โครงการก่อสร้างระบบประปาหมู่บ้าน บ้านสังกะลี	เพื่อก่อสร้างระบบประปาหมู่บ้านสังกะลี	ระบบประปาที่มาตรฐาน	๑,๘๐๐,๐๐๐	๑,๘๐๐,๐๐๐	๑,๘๐๐,๐๐๐	๑,๘๐๐,๐๐๐	๑,๘๐๐,๐๐๐	ระบบประปาที่มาตรฐาน	บ้านสังกะลีมีน้ำประปาใช้อย่างทั่วถึง	กองช่าง
๔	โครงการก่อสร้างระบบประปาหมู่บ้าน บ้านหนองแสง	เพื่อก่อสร้างระบบประปาหมู่บ้านหนองแสง	ระบบประปาที่มาตรฐาน	๑,๘๐๐,๐๐๐	๑,๘๐๐,๐๐๐	๑,๘๐๐,๐๐๐	๑,๘๐๐,๐๐๐	๑,๘๐๐,๐๐๐	ระบบประปาที่มาตรฐาน	บ้านหนองแสงมีน้ำประปาใช้อย่างทั่วถึง	กองช่าง

แบบ ผ ๐๒

ที่	โครงการ	วัตถุประสงค์	เป้าหมาย (ผลผลิตของโครงการ)	งบประมาณ					ตัวชี้วัด (KPI)	ผลที่คาดว่าจะได้รับ	หน่วยงานรับผิดชอบหลัก
				๒๕๖๖ (บาท)	๒๕๖๗ (บาท)	๒๕๖๘ (บาท)	๒๕๖๙ (บาท)	๒๕๗๐ (บาท)			
๕	โครงการปรับปรุงซ่อมแซมรางระบายน้ำบ้านโสกกล้า,บ้านนาขาม, บ้านแก้งไก่,บ้านเจื้อง, บ้านสังกะลี	เพื่อปรับปรุงซ่อมแซมรางระบายน้ำ	รางระบายน้ำบ้านโสกกล้า, บ้านนาขาม,บ้านแก้งไก่, บ้านเจื้อง,บ้านสังกะลี,บ้านหนองแสงที่ชำรุด	๕๐๐,๐๐๐	๕๐๐,๐๐๐	๕๐๐,๐๐๐	๕๐๐,๐๐๐	๕๐๐,๐๐๐	รางระบายน้ำที่ชำรุดได้รับการปรับปรุงซ่อมแซม	รางระบายน้ำที่ชำรุดได้รับการซ่อมแซมใช้งานได้ปีนปกติ	กองช่าง
๖	โครงการก่อสร้างรางระบายน้ำ บ้านโสกกล้า	เพื่อก่อสร้างรางระบายน้ำ บ้านโสกกล้า	รางระบายน้ำ ๒ ข้างถนนภายในหมู่บ้านโสกกล้าและถนน ๒๓๗๖	๕๐๐,๐๐๐	๕๐๐,๐๐๐	๕๐๐,๐๐๐	๕๐๐,๐๐๐	๕๐๐,๐๐๐	น้ำไม่ท่วมขัง	มีรางระบายน้ำลดการชำรุดของถนน	กองช่าง
๗	โครงการก่อสร้างรางระบายน้ำ บ้านนาขาม	เพื่อก่อสร้างรางระบายน้ำ บ้านนาขาม	รางระบายน้ำ ๒ ข้างถนนภายในหมู่บ้านนาขาม	๕๐๐,๐๐๐	๕๐๐,๐๐๐	๕๐๐,๐๐๐	๕๐๐,๐๐๐	๕๐๐,๐๐๐	น้ำไม่ท่วมขัง	มีรางระบายน้ำลดการชำรุดของถนน	กองช่าง
๘	โครงการก่อสร้างรางระบายน้ำบ้าน สังกะลี	เพื่อก่อสร้างรางระบายน้ำบ้านสังกะลี	รางระบายน้ำ ๒ ข้างถนนภายในหมู่บ้านสังกะลี	๕๐๐,๐๐๐	๕๐๐,๐๐๐	๕๐๐,๐๐๐	๕๐๐,๐๐๐	๕๐๐,๐๐๐	น้ำไม่ท่วมขัง	มีรางระบายน้ำลดการชำรุดของถนน	กองช่าง

แบบ ผ ๐๒

ที่	โครงการ	วัตถุประสงค์	เป้าหมาย (ผลผลิตของโครงการ)	งบประมาณ					ตัวชี้วัด (KPI)	ผลที่คาดว่าจะได้รับ	หน่วยงานรับผิดชอบหลัก
				๒๕๖๖ (บาท)	๒๕๖๗ (บาท)	๒๕๖๘ (บาท)	๒๕๖๙ (บาท)	๒๕๗๐ (บาท)			
๙	โครงการปรับปรุงซ่อมแซมระบบประปาหมู่บ้าน	เพื่อให้มีน้ำอุปโภคบริโภคที่เพียงพอ	ระบบประปา หมู่บ้าน บ้านโสกกล้า, บ้านนาขาม, บ้านสังกะลี, บ้านหนองแสง	๕๐๐,๐๐๐	๕๐๐,๐๐๐	๕๐๐,๐๐๐	๘๐๐,๐๐๐	๘๐๐,๐๐๐	ร้อยละของระบบประปาได้รับการซ่อมแซม	ราษฎรมีน้ำประปาใช้อย่างเพียงพอ	กองช่าง
๐	โครงการขยายเขตประปาส่วนภูมิภาค	เพื่อให้มีน้ำประปาใช้อย่างทั่วถึง	โสกกล้า,บ้านนาขาม,บ้านสังกะลี,บ้านแก้งไก่,บ้านเจื้อง	๗,๐๐๐,๐๐๐	๗,๐๐๐,๐๐๐	๗,๐๐๐,๐๐๐	๗,๐๐๐,๐๐๐	๗,๐๐๐,๐๐๐	ทุกหมู่บ้านที่ประปาภูมิภาคผ่าน	ราษฎรมีน้ำประปาอย่างเพียงพอ	กองช่าง
๑	โครงการขุดเจาะบ่อบาดาล	เพื่อขุดเจาะบ่อบาดาล	บ่อบาดาลระบบประปาหมู่บ้าน บ้านโสกกล้า,บ้านนาขาม,บ้านสังกะลี,บ้านหนองแสง	๔๐๐,๐๐๐	๔๐๐,๐๐๐	๔๐๐,๐๐๐	๔๐๐,๐๐๐	๔๐๐,๐๐๐	มีบ่อบาดาลที่ผลิตน้ำประปาหมู่บ้านที่เพียงพอ	ระบบประปาหมู่บ้านมีน้ำใช้ที่เพียงพอ	กองช่าง
๒	โครงการก่อสร้างถังเก็บน้ำระบบประปาหมู่บ้านโสกกล้า	เพื่อก่อสร้างถังเก็บน้ำประปาหมู่บ้าน	มีถังเก็บน้ำประปาหมู่บ้านไว้แจกจ่ายที่,พียงพอ	๓๐๐,๐๐๐	๓๐๐,๐๐๐	๓๐๐,๐๐๐	๓๐๐,๐๐๐	๓๐๐,๐๐๐	ถังเก็บน้ำประปาหมู่บ้าน ๑ แห่ง	ราษฎรมีน้ำประปาใช้อย่างเพียงพอ	กองช่าง

แบบ ผ ๐๒

ที่	โครงการ	วัตถุประสงค์	เป้าหมาย (ผลผลิตของโครงการ)	งบประมาณ					ตัวชี้วัด (KPI)	ผลที่คาดว่าจะได้รับ	หน่วยงานรับผิดชอบหลัก
				๒๕๖๖ (บาท)	๒๕๖๗ (บาท)	๒๕๖๘ (บาท)	๒๕๖๙ (บาท)	๒๕๗๐ (บาท)			
๑๓	โครงการปรับปรุงซ่อมแซมระบบประปา	เพื่อปรับปรุงซ่อมแซมระบบประปา	ที่ทำการ อบต.แก้งไก่ ศพด.บ้านโสกกล้า ศพด.บ้านนาขาม	๑๐๐,๐๐๐	๑๐๐,๐๐๐	๑๐๐,๐๐๐	๑๐๐,๐๐๐	๑๐๐,๐๐๐	ระบบประปาได้รับการปรับปรุงซ่อมแซม	ระบบประปาได้รับการปรับปรุง	กองช่าง
๑๔	โครงการขยายเขตไฟฟ้าแรงต่ำ (One Plan)	เพื่อขยายเขตไฟฟ้าแรงต่ำภายในเขตตำบล	ภายในเขตตำบลแก้งไก่	๘๐๐,๐๐๐	๘๐๐,๐๐๐	๘๐๐,๐๐๐	๘๐๐,๐๐๐	๘๐๐,๐๐๐	ประชาชนมีไฟฟ้าใช้ทุกครัวเรือน	เพื่อให้ประชาชนมีไฟฟ้าใช้อย่างทั่วถึง	กองช่าง
๑๕	โครงการขยายเขตไฟฟ้าแรงสูง	เพื่อให้มีไฟฟ้าใช้อย่างทั่วถึง	ภายในเขตตำบลแก้งไก่	๘๐๐,๐๐๐	๘๐๐,๐๐๐	๘๐๐,๐๐๐	๘๐๐,๐๐๐	๘๐๐,๐๐๐	ทุกครัวเรือนมีไฟฟ้าใช้	ราษฎรมีน้ำใช้อย่างทั่วถึง	การไฟฟ้าส่วนภูมิภาค
๑๖	โครงการติดตั้งไฟฟ้าส่องสว่าง	เพื่อติดตั้งไฟฟ้าส่องสว่าง	บ้านโสกกล้า,บ้านนาขาม, บ้านแก้งไก่,บ้านเจื้อง, บ้านสังกะลี, บ้านหนองแสง	๕๐๐,๐๐๐	๕๐๐,๐๐๐	๕๐๐,๐๐๐	๕๐๐,๐๐๐	๕๐๐,๐๐๐	ทุกหมู่บ้านมีไฟฟ้าส่องสว่างทั่วถึง	ลดการเกิดอุบัติเหตุเวลากลางคืน	กองช่าง

แบบ ผ ๐๒

ที่	โครงการ	วัตถุประสงค์	เป้าหมาย (ผลผลิตของโครงการ)	งบประมาณ					ตัวชี้วัด (KPI)	ผลที่คาดว่าจะได้รับ	หน่วยงานรับผิดชอบหลัก
				๒๕๖๖ (บาท)	๒๕๖๗ (บาท)	๒๕๖๘ (บาท)	๒๕๖๙ (บาท)	๒๕๗๐ (บาท)			
๑๗	โครงการซ่อมแซมไฟฟ้าส่องสว่าง	เพื่อซ่อมแซมไฟฟ้าส่องสว่างที่ชำรุด	บ้านโสกกล้า,บ้านนาขาม, บ้านแก้งไก่,บ้านเจื้อง, บ้านสังกะลี,บ้านหนองแสง	๑๐๐,๐๐๐	๑๐๐,๐๐๐	๑๐๐,๐๐๐	๑๐๐,๐๐๐	๑๐๐,๐๐๐	ทุกหมู่บ้านมีไฟฟ้าส่องสว่างทั่วถึง	การสัญจรไปมาเวลากลางคืนมีความปลอดภัยยิ่งขึ้น	กองช่าง
๑๘	โครงการติดตั้งสัญญาณไฟกระพริบ	เพื่อติดตั้งสัญญาณไฟกระพริบ	ทางแยกทางร่วมที่เป็นจุดเสี่ยง	๑๐๐,๐๐๐	๑๐๐,๐๐๐	๑๐๐,๐๐๐	๑๐๐,๐๐๐	๑๐๐,๐๐๐	ถนนทางแยก ทางร่วมมีสัญญาณเตือน	ราษฎรที่สัญจรไปมามีความปลอดภัย	กองช่าง
๑๙	ก่อสร้างลานกีฬาชุมชนต้านยาเสพติด	เพื่อก่อสร้างลานกีฬาชุมชนต้านยาเสพติด	บ้านโสกกล้า, บ้านนาขาม	๒๐๐,๐๐๐	๒๐๐,๐๐๐	๒๐๐,๐๐๐	๒๐๐,๐๐๐	๒๐๐,๐๐๐	ลานกีฬาชุมชน ๒ แห่ง	ลานกีฬาชุมชน ๒ แห่ง	กองช่าง

แบบ ผ ๐๒

ที่	โครงการ	วัตถุประสงค์	เป้าหมาย (ผลผลิตของโครงการ)	งบประมาณ					ตัวชี้วัด (KPI)	ผลที่คาดว่าจะได้รับ	หน่วยงานรับผิดชอบหลัก
				๒๕๖๖ (บาท)	๒๕๖๗ (บาท)	๒๕๖๘ (บาท)	๒๕๖๙ (บาท)	๒๕๗๐ (บาท)			
๒๐	โครงการก่อสร้างสวนส่งเสริมสุขภาพห้วยกอก	เพื่อให้มีสถานที่ออกกำลังกาย	ห้วยกอกบ้านสังกะลี	๒๐๐,๐๐๐	๒๐๐,๐๐๐	๒๐๐,๐๐๐	๒๐๐,๐๐๐	๒๐๐,๐๐๐	จำนวน ๑ แห่ง	ห้วยกอกเป็นสถานที่ออกกำลังกาย	กองช่าง
๒๑	โครงการก่อสร้างสวนส่งเสริมสุขภาพห้วยเย็น	เพื่อให้มีสถานที่ออกกำลังกาย	ห้วยเย็นบ้านโสกกล้า	๒๐๐,๐๐๐	๒๐๐,๐๐๐	๒๐๐,๐๐๐	๒๐๐,๐๐๐	๒๐๐,๐๐๐	จำนวน ๑ แห่ง	ราษฎรมีสถานที่ออกกำลังกาย	กองช่าง
๒๒	โครงการพัฒนาแหล่งท่องเที่ยงเชิงนิเวศน์	เพื่อให้มีแหล่งท่องเที่ยวเชิงนิเวศน์	ห้วยเย็น, ห้วยกอก ,ห้วยตาด	๓๐๐,๐๐๐	๓๐๐,๐๐๐	๓๐๐,๐๐๐	๓๐๐,๐๐๐	๓๐๐,๐๐๐	ห้วยเย็นมีสถานที่ออกกำลังกาย	ประชาชนมีสถานที่ออกกำลังกาย	กองช่าง

แบบ ผ ๐๒

รายละเอียดโครงการพัฒนา
แผนพัฒนาท้องถิ่น (พ.ศ. ๒๕๖๖ – ๒๕๗๐)แก้ไข/เปลี่ยนแปลง/เพิ่มเติม ครั้งที่ ๑/๒๕๖๖
องค์การบริหารส่วนตำบลแก้งไก่ อำเภอสังคม จังหวัดหนองคาย

ก.ยุทธศาสตร์ชาติ ๒๐ ปี ยุทธสาสตร์ที่ ๓ ด้านการการพัฒนาและเสริมสร้างศักยภาพทรัพยากรมนุษย์
ข.แผนพัฒนาเศรษฐกิจและสังคมแห่งชาติ ฉบับที่ ๑๓ หมุดหมายที่ ๙ ความยากจนข้ามรุ่นลดลงและมีความคุ้มครองทางสังคมที่เพียงพอ
ค.Sustainable Developmant Goals (SDGs) เป้าหมายที่ ๔ / เป้าประสงค์ที่ ๔.๗ สร้างหลักประกันว่าผู้เรียนทุกคนได้รับความรู้,สิทธิความเสมอภาคลไม่ใช้ความรุนแรงฯ
ง.ยุทธศาสตร์จังหวัดที่ ๒ พัฒนาคน ชุมชน และสิ่งแวดล้อมให้เป็นเมืองน่าอยู่
จ.ยุทธศาสตร์การพัฒนาขององค์กรปกครองส่วนท้องถิ่นในเขตจังหวัด ๓ การสร้างโอกาสให้กับประชาชนเพื่อลดความเหลื่อมล้ำ
ยุทธศาสตร์(อบต.แก้งไก่)ยุทธศาสตร์การพัฒนาที่ ๒ การพัฒนาและเสริมสร้างศักยภาพคน
กลยุทธ์ สร้างโอกาสให้กับเด็กผู้สูงอายุและผู้ด้อยโอกาสสามารถเข้าถึงบริการสาธารณะ - เสริมสร้างความเข้มแข็งของชุมชน – ส่งเสริมการศึกษากีฬาและนันทนาการ
๒.๑ แผนงานสังคมสงเคราะห์

โครงการ	วัตถุประสงค์	เป้าหมาย (ผลผลิตโครงการ)	งบประมาณและที่มา					ตัวชี้วัด (KPI)	ผลที่คาดว่าจะได้รับ	หน่วยงานที่รับผิดชอบ
			๒๕๖๖ (บาท)	๒๕๖๗ (บาท)	๒๕๖๘ (บาท)	๒๕๖๙ (บาท)	๒๕๗๐ (บาท)			
โครงการวันผู้สูงอายุ (One Plan)	เพื่อส่งเสริมขนบรรรมเนียมประเพณีวัฒนธรรม	ผู้สูงอายุในเขตตำบล ,บุตรหลาน	๑๐๐,๐๐๐	๑๐๐,๐๐๐	๑๐๐,๐๐๐	๑๐๐,๐๐๐	๑๐๐,๐๐๐	ร้อยละของบุตรหลานมีจิตสำนึกต่อผู้สูงอายุ	บุตรหลานมีจิตสำนึกในบุญคุณต่อผู้สูงอายุ	สำนักปลัด
โครงการวันคนพิการ	เพื่อจัดกิจกรรมวันคนพิการ	คนพิการในเขตตำบล	๑๐,๐๐๐	๑๐,๐๐๐	๑๐,๐๐๐	๑๐,๐๐๐	๑๐,๐๐๐	ร้อยละของคนพิการเข้าร่วมกิจกรรมเพิ่มขึ้น	คนพิการสามารถอยู่ในสังคมได้อย่างปกติสุข	สำนักปลัด

แบบ ผ ๐๒

โครงการ	วัตถุประสงค์	เป้าหมาย (ผลผลิตโครงการ)	งบประมาณและที่มา					ตัวชี้วัด (KPI)	ผลที่คาดว่าจะได้รับ	หน่วยงานที่รับผิดชอบ
			๒๕๖๖ (บาท)	๒๕๖๗ (บาท)	๒๕๖๘ (บาท)	๒๕๖๙ (บาท)	๒๕๗๐ (บาท)			
โครงการส่งเสริมสนับสนุนการจัดทำแผนหมู่บ้าน	เพื่อส่งเสริมการจัดทำแผนหมู่บ้าน	ชุมชนทั้ง ๖ หมู่บ้าน	๒๐,๐๐๐	๒๐,๐๐๐	๒๐,๐๐๐	๒๐,๐๐๐	๒๐,๐๐๐	ระดับความสำเร็จของการจัดทำแผนหมู่บ้าน	หมู่บ้านมีแผนชหมู่บ้านที่สามารถพึ่งตนเองได้	สำนักปลัด
โครงการส่งเสริมกลุ่มอาชีพ	เพื่อส่งเสริมกลุ่มอาชีพ	กลุ่มอาชีพในเขตตำบลแก้งไก่	๕๐,๐๐๐	๕๐,๐๐๐	๕๐,๐๐๐	๕๐,๐๐๐	๕๐,๐๐๐	กลุ่มอาชีพมีความเข็มแข็งขึ้น	กลุ่มอาชีพได้รับการส่งเสริมและพัฒนาผลิตภัณฑ์	สำนักปลัด
โครงการสวัสดิการสังคมแบ่งปันน้ำใจแก่ผู้ยากไร้ ,ผู้สูงอายุ ,ผู้พิการ	เพื่อแบ่งปันน้ำใจแก่ผู้ด้อยโอกาส	ผู้ยากไร้,ผู้สูงอายุ ,ผู้พิการ	๕๐,๐๐๐	๕๐,๐๐๐	๕๐,๐๐๐	๕๐,๐๐๐	๕๐,๐๐๐	ร้อยละของผู้ยากไร้ ผู้สูงอายุ ผู้พิการ	ราษฎรผู้ด้อยโอกาสสามารถอยู่ในสังคมได้ปกติสุข	สำนักปลัด

แบบ ผ ๐๒

โครงการ	วัตถุประสงค์	เป้าหมาย (ผลผลิตโครงการ)	งบประมาณ					ตัวชี้วัด (KPI)	ผลที่คาดว่าจะได้รับ	หน่วยงานที่รับผิดชอบ
			๒๕๖๖ (บาท)	๒๕๖๗ (บาท)	๒๕๖๘ (บาท)	๒๕๖๙ (บาท)	๒๕๗๐ (บาท)			
โครงการรณรงค์ป้องกันท้องไม่พร้อม	เพื่อป้องกันการท้องไม่พร้อมในวัยรุ่น	บุตรหลานที่มีอายุ ๑๕ ปีขึ้นไป	๕๐,๐๐๐	๕๐,๐๐๐	๕๐,๐๐๐	๕๐,๐๐๐	๕๐,๐๐๐	ระดับความสำเร็จการดำเนินโครงการสูงเพิ่มขึ้น	บุตรหลานมีความรู้เรื่องเพศและการท้องไม่พร้อม	สำนักปลัด
โครงการรณรงค์เนื่องในวันเอดส์โลก ๑ ธันวาคม	เพื่อให้ประชาชนตระหนักถึงอันตรายจากการติดต่อและเจ็บป่วยด้วยโรคเอดส์	ประชาชนทั่วไป	๕๐,๐๐๐	๕๐,๐๐๐	๕๐,๐๐๐	๕๐,๐๐๐	๕๐,๐๐๐	ระดับความสำเร็จของโครงการเพิ่มขึ้น	ประชาชนตระหนักในพฤติกรรมเสี่ยงต่อการติดเชื้อเอชไอวี	สำนักปลัด

แบบ ผ ๐๒

๒.๒ แผนงานการศึกษา

ที่	โครงการ	วัตถุประสงค์	เป้าหมาย (ผลผลิตของโครงการ)	งบประมาณ					ตัวชี้วัด (KPI)	ผลที่คาดว่าจะได้รับ	หน่วยงานรับผิดชอบหลัก
				๒๕๖๖ (บาท)	๒๕๖๗ (บาท)	๒๕๖๘ (บาท)	๒๕๖๙ (บาท)	๒๕๗๐ (บาท)			
๑	โครงการจัดหาอาหารกลางวันแก่เด็กนักเรียน	เพื่อจัดหาอาหารกลางวันแก่เด็กนักเรียนในเขตตำบล	โรงเรียนในเขตรับผิดชอบ	๑,๕๕๐,๐๐๐	๑,๖๐๐,๐๐๐	๑,๖๐๐,๐๐๐	๑,๖๐๐,๐๐๐	๑,๖๐๐,๐๐๐	ร้อยละของเด็กนักเรียนได้รับอาหารกลางวัน	เด็กนักเรียนได้รับประทานอาหารกลางวันที่เพียงพอ	กองการศึกษาฯ
๒	โครงการจัดหาอาหารเสริม(นม) โรงเรียน แก่เด็กนักเรียน	เพื่อจัดหาอาหารเสริม(นม)โรงเรียน แก่เด็กนักเรียน	โรงเรียนในเขตรับผิดชอบ	๙๐๐,๐๐๐	๙๐๐,๐๐๐	๑,๐๐๐,๐๐๐	๑,๐๐๐,๐๐๐	๑,๐๐๐,๐๐๐	ร้อยละของเด็กนักเรียนได้รับอาหารเสริม(นม) โรงเรียน ที่เพียงพอ	เด็กนักเรียนได้รับอาหารเสริม(นม) โรงเรียนทั่วถึง	กองการศึกษาฯ
๓	โครงการสนับสนุนการจัดงานวันเด็ก (One Plan)	เพื่อจัดหาของขวัญของรางวัล	โรงเรียนในเขตตำบล	๑๐,๐๐๐	๑๐,๐๐๐	๑๐,๐๐๐	๑๐,๐๐๐	๑๐,๐๐๐	ระดับความสำเร็จในการสนับสนุนการจัดงานวันเด็ก	เด็กมีขวัญและกำลังใจในการจัดกิจกรรม	กองการศึกษาฯ

แบบ ผ ๐๒

ที่	โครงการ	วัตถุประสงค์	เป้าหมาย (ผลผลิตของโครงการ)	งบประมาณ					ตัวชี้วัด (KPI)	ผลที่คาดว่าจะได้รับ	หน่วยงานรับผิดชอบหลัก
				๒๕๖๖ (บาท)	๒๕๖๗ (บาท)	๒๕๖๘ (บาท)	๒๕๖๙ (บาท)	๒๕๗๐ (บาท)			
๔	โครงการพัฒนาศูนย์การเรียนรู้บ้านโสกกล้า,บ้านนาขาม	เพื่อพัฒนาอาคารสถานที่ศูนย์การเรียนรู้บ้านโสกกล้า, บ้านนาขาม	บ้านโสกกล้า, บ้านนาขาม	๓๐๐,๐๐๐	๓๐๐,๐๐๐	๔๐๐,๐๐๐	๔๐๐,๐๐๐	๔๐๐,๐๐๐	ระดับความสำเร็จการดำเนินการ	ศูนย์การเรียนรู้ได้รับการพัฒนาสู่อาเซียน	กองการศึกษาฯ
๕	โครงการอบรมเข้าค่ายคุณธรรม จริยธรรม แก่เยาวชน	เพื่อส่งเสริมคุณธรรมจริยธรรมแก่เยาวชน	เยาวชนในเขตตำบล	๑๐๐,๐๐๐	๑๐๐,๐๐๐	๑๐๐,๐๐๐	๑๐๐,๐๐๐	๑๐๐,๐๐๐	ผู้เข้าอบรมมีคุณธรรมจริยธรรมเพิ่มขึ้น	เยาวชนมีคุณธรรมจริยรรรมในการดำรงชีวิต	กองการศึกษาฯ
๖	ส่งเสริมการจัดตั้งศูนย์การเรียนรู้ในชุมชน (บ้านสังกะลี)	เพื่อจัดตั้งศูนย์การเรียนรู้ในชุมชน (บ้านสังกะลี)	จำนวน ๑ แห่ง	๓๐๐,๐๐๐	๓๐๐,๐๐๐	๓๐๐,๐๐๐	๓๐๐,๐๐๐	๓๐๐,๐๐๐	ระดับความสำเร็จ ความสำเร็จการดำเนินการ	ศูนย์การเรียนรู้ในชุมชนจำนวน ๑ แห่ง	กองการศึกษาฯ
๗	โครงการหนึ่งตำบลหนึ่งทุนการศึกษา (One Plan)	เพื่อส่งเสริมการเรียนต่อแก่บุตรหลานในเขตตำบล	ผู้ประสงค์ศึกษาต่อในระดับที่สูงขึ้น	๑๐๐,๐๐๐	๑๐๐,๐๐๐	๑๐๐,๐๐๐	๑๐๐,๐๐๐	๑๐๐,๐๐๐	ระดับความสำเร็จการดำเนินการ	บุตรหลานในเขตตำบลแก้งไก่ มีความก้าวหน้าทางด้านการศึกษา	กองการศึกษาฯ

แบบ ผ ๐๒

ที่	โครงการ	วัตถุประสงค์	เป้าหมาย (ผลผลิตของโครงการ)	งบประมาณ					ตัวชี้วัด (KPI)	ผลที่คาดว่าจะได้รับ	หน่วยงานรับผิดชอบหลัก
				๒๕๖๖ (บาท)	๒๕๖๗ (บาท)	๒๕๖๘ (บาท)	๒๕๖๙ (บาท)	๒๕๗๐ (บาท)			
๘	โครงการก้าวแรกแห่งความสำเร็จ (บัณฑิตน้อย)	เพื่อจัดกิจกรรมมอบประกาศนียบัตรแก่เด็กเล็กที่จบจาก ศพด.	เด็กเล็กในศูนย์พัฒนาเด็กเล็ก	๕๐,๐๐๐	๕๐,๐๐๐	๕๐,๐๐๐	๕๐,๐๐๐	๕๐,๐๐๐	ระดับความสำเร็จการดำเนินการ	ผู้ปกครองและเด็กเล็กที่จบจาก ศพด.มีความภาคภูมิใจ	กองการศึกษาฯ
๙	โครงการส่งเสริมและพัฒนาศักยภาพเด็ก	เพื่อส่งเสริมศักยภาพเด็กในศูนย์พัฒนาเด็กเล็ก	เด็กเล็กในเขตตำบล	๕๐,๐๐๐	๕๐,๐๐๐	๕๐,๐๐๐	๕๐,๐๐๐	๕๐,๐๐๐	ระดับความสำเร็จการดำเนินการ	เด็กเล็กในเขตตำบลมีพัฒนาการที่ดี	กองการศึกษาฯ
๑๐	โครงการเสริมสร้างคาราวานเด็ก	เพื่อส่งเสริมการมีส่วนร่วมของเด็ก	เด็กนักเรียนในพื้นที่รับผิดชอบ	๕๐,๐๐๐	๕๐,๐๐๐	๕๐,๐๐๐	๕๐,๐๐๐	๕๐,๐๐๐	ระดับความสำเร็จการดำเนินการ	เด็กนักเรียนที่เข้าร่วมโครงการมีความสามัคคี	กองการศึกษาฯ
๑๑ ***	โครการกีฬาเพื่อพัฒนาสู่ความเป็นเลิศ (รร. สังคมวิทยา)	เพื่อส่งให้เสริมนักกีฬาได้ใช้เวลาว่างให้เกิดประโยชน์และห่างไกลยเสพติด	ครูและนักเรียนโรงเรียนสังคมวิทยา	๘๐,๐๐๐	๘๐,๐๐๐	๘๐,๐๐๐	๘๐,๐๐๐	๘๐,๐๐๐	ระดับความสำเร็จการดำเนินการ	นักกีฬามีทักษะด้านการกีฬาเพิ่มขึ้น มีความสามัคคี และห่างไกลจากยาเสพติด	กองการศึกษาฯ

แบบ ผ ๐๒

ที่	โครงการ	วัตถุประสงค์	เป้าหมาย (ผลผลิตของโครงการ)	งบประมาณ					ตัวชี้วัด (KPI)	ผลที่คาดว่าจะได้รับ	หน่วยงานรับผิดชอบหลัก
				๒๕๖๖ (บาท)	๒๕๖๗ (บาท)	๒๕๖๘ (บาท)	๒๕๖๙ (บาท)	๒๕๗๐ (บาท)			
๑๒ ***	โครงการสวนพฤกษศาสตร์โรงเรียน (รร.สังคมวิทยา)	เพื่อส่งเสริมและสนับสนุนโครงการอนุรักษ์พันธุกรรมพืชอันเนื่องมาจากพระราชดำริ (อพ.สธ.)	นักเรียนโรงเรียนสังคมวิทยา	๓๗,๐๐๐	๓๗,๐๐๐	๓๗,๐๐๐	๓๗,๐๐๐	๓๗,๐๐๐	ระดับความสำเร็จการดำเนินการ	พืชในท้องถิ่นได้รับการอนุรักษ์และไม่สูญพันธุ์ เป็นแหล่งเรียนรู้	กองการศึกษาฯ
๑๓ ***	โครงการเพิ่มศักยภาพการเรียนรู้ด้านนาฏศิลป์สู่ความเป็นเลิศ(รร.สังคมวิทยา)	เพื่อเสริมสร้างและพัฒนาทักษะด้านศิลปะแก่ผู้เรียน	นักเรียนโรงเรียนสังคมวิทยาทั้งหมด	๑๐๐,๐๐๐	๑๐๐,๐๐๐	๑๐๐,๐๐๐	๑๐๐,๐๐๐	๑๐๐,๐๐๐	ระดับความสำเร็จการดำเนินการ	นักเรียนโรงเรียนสังคมวิทยามีพัฒนาการด้านนาฏศิลป์และเจตคติที่ดี	กองการศึกษาฯ
๑๔ ***	โครงการเสริมสร้างกระบวนการคิดด้วยกีฬาบริดจ์และเกมส์คณิตศาสตร์(รร.สังคมวิทยา)	ส่งเสริมให้นักเรียนแสดงออกในสิ่งที่ถูกต้องและเหมาะสม	นักเรียนโรงเรียนสังคมวิทยาทั้งหมด	๓๐,๐๐๐	๓๐,๐๐๐	๓๐,๐๐๐	๓๐,๐๐๐	๓๐,๐๐๐	ระดับความสำเร็จการดำเนินการ	นักเรียนมีทักษะและกระบวนการคิดที่เพิ่มขึ้น	กองการศึกษาฯ
๑๕ ***	โครงการอบรมเชิงปฏิบัติการมัคคุเทศก์น้อย (Little guide) (รร.สังคมวิทยา)	เพื่อให้บริการแก่ชุมชนในท้องถิ่น ในพื้นที่ อ.สังคม	เด็กและเยาวชน ในพื้นที่ อ.สังคม	๓๔,๑๐๐	๓๔,๑๐๐	๓๔,๑๐๐	๓๔,๑๐๐	๓๔,๑๐๐	ระดับความสำเร็จการดำเนินการ	เกิดการพัฒนาคุณภาพชีวิตและส่งเสริมอาชีพแก่เยาวชนในชุมชน	กองการศึกษาฯ

แบบ ผ ๐๒

ที่	โครงการ	วัตถุประสงค์	เป้าหมาย (ผลผลิตของโครงการ)	งบประมาณ					ตัวชี้วัด (KPI)	ผลที่คาดว่าจะได้รับ	หน่วยงานรับผิดชอบหลัก
				๒๕๖๖ (บาท)	๒๕๖๗ (บาท)	๒๕๖๘ (บาท)	๒๕๖๙ (บาท)	๒๕๗๐ (บาท)			
๑๖ ***	โครงการพัฒนาทักษะการสื่อสารภาษาอังกฤษในชีวิตประจำวัน(รร.สังคมวิทยา)	นักเรียนที่เข้าร่วมกิจกรรมมีความรู้ความสามารถในการสื่อสารภาษาอังกฤษได้ดี	นักเรียนโรงเรียนสังคมวิทยาทั้งหมด	๔๐,๐๐๐	๔๐,๐๐๐	๔๐,๐๐๐	๔๐,๐๐๐	๔๐,๐๐๐	ระดับความสำเร็จการดำเนินการ	นักเรียนมีทักษะการฟัง พูด อ่าน เขียนภาษาอังกฤษได้ดีขึ้น	กองการศึกษาฯ
๑๗ ***	โครงการพัฒนาทักษะกีฬาสู่ความเป็นเลิศ (รร.สังกะลีนาขาม)	เพื่อเสริมสร้างระเบียบวินัยคุณธรรมและจริยธรรมแก่นักเรียน	นักเรียนและบุคลากร รร.บ้านสังลีนาขามทั้งหมด	๔๕,๕๐๐	๔๕,๕๐๐	๔๕,๕๐๐	๔๕,๕๐๐	๔๕,๕๐๐	ระดับความสำเร็จการดำเนินการ	นักเรียนมีพัฒนาการทางร่างกาย/การเรียนที่ดีขึ้น	กองการศึกษาฯ
๑๘ ***	โครงการโรงเรียนปลอดขยะ Zero Waste Scool (รร.สังกะลีนาขาม)	เพื่อให้นักเรียน ครู บุคลากรมีความรู้ในการบริหารจัดการขยะอย่างถูกต้อง ความเข้าใจ การลดการคัดแยกขยะ	ครู บุคลากร นักเรียน รร.สังกะลีนาขาม	๒๓,๐๐๐	๒๓,๐๐๐	๒๓,๐๐๐	๒๓,๐๐๐	๒๓,๐๐๐	ระดับความสำเร็จการดำเนินการ	โรงเรียนมีสภาพแวดล้อมที่สวยงาม ร่มรื่น ปลอดขยะ มีบรรยากาศในการเรียนที่ดี	กองการศึกษาฯ
๑๙ ***	โครงการรณรงค์ปลอดยาเสพติดในสถานศึกษา (รร.สังกะลีนาขาม)	เพื่อลดปัญหาการแพร่ระบาดของยาเสพติด	นักเรียนและบุคลากร รร.บ้านสังลีนาขามทั้งหมด	๑๕,๐๐๐	๑๕,๐๐๐	๑๕,๐๐๐	๑๕,๐๐๐	๑๕,๐๐๐	ระดับความสำเร็จการดำเนินการ	โรงเรียนสังลีนาฯามปลอดจากยาเสพติด	กองการศึกษาฯ

แบบ ผ ๐๒

ที่	โครงการ	วัตถุประสงค์	เป้าหมาย (ผลผลิตของโครงการ)	งบประมาณ					ตัวชี้วัด(KPI)	ผลที่คาดว่าจะได้รับ	หน่วยงานรับผิดชอบหลัก
				๒๕๖๖ (บาท)	๒๕๖๗ (บาท)	๒๕๖๘ (บาท)	๒๕๖๙ (บาท)	๒๕๗๐ (บาท)			
๒๐ ***	โครงการพัฒนาทักษะกีฬาวอลเลย์บอลสู่ความเป็นเลิศ (รร.บ้านโสกกล้า)	เพื่อพัฒนานักเรียนให้เป็นนักกีฬาที่มีทักษะวอลเลย์บอลในระดับสูง และมีน้ำใจนักกีฬา ห่างไกลจากยาเสพติด	นักเรียน รร. บ้านโสกกล้า	๓๕,๐๐๐	๓๕,๐๐๐	๓๕,๐๐๐	๓๕,๐๐๐	๓๕,๐๐๐	ระดับความสำเร็จในการดำเนินโครงการ	นักเรียนมีทักษะกีฬาวอลเลย์บอลที่สามารถเข้าร่วมการแข่งขันในระดับต่างๆได้ มีน้ำใจเป็นนักกีฬา	กองการศึกษาฯ
๒๑ ***	โครงการพัฒนากีฬาฟุตซอลสู่ความเป็นเลิศ (รร.บ้านโสกกล้า)	เพื่อพัฒนานักเรียนให้เป็นนักกีฬาฟุตซอลในระดับสูงขึ้น	นักเรียน รร. บ้านโสกกล้า	๒๐,๐๐๐	๒๐,๐๐๐	๒๐,๐๐๐	๒๐,๐๐๐	๒๐,๐๐๐	ระดับความสำเร็จในการดำเนินโครงการ	นักเรียนมีทักษะกีฬาฟุตซอลที่สามารถเข้าร่วมการแข่งขันในระดับต่างๆได้ มีน้ำใจเป็นนักกีฬา	กองการศึกษาฯ
๒๒ ***	โครงการรณรงค์ป้องกันยาเสพติดในสถานศึกษา (รร. บ้านโสกกล้า)	เพื่อให้ผู้เรียนมีความรู้ในการป้องกันปัญหายาเสพติด	นักเรียน รร. บ้านโสกกล้า	๑๕,๐๐๐	๑๕,๐๐๐	๑๕,๐๐๐	๑๕,๐๐๐	๑๕,๐๐๐	ระดับความสำเร็จการดำเนินการ	นักเรียนโรงเรียนบ้านโสกกล้ามีความรู้วิธีการป้องกันตนเองจากยาเสพติด	กองการศึกษาฯ

แบบ ผ ๐๒

๒.๓ แผนงานการศาสนาวัฒนธรรมและนันทนาการ

ที่	โครงการ	วัตถุประสงค์	เป้าหมาย (ผลผลิตของโครงการ)	งบประมาณ					ตัวชี้วัด (KPI)	ผลที่คาดว่าจะได้รับ	หน่วยงานรับผิดชอบหลัก
				๒๕๖๖ (บาท)	๒๕๖๗ (บาท)	๒๕๖๘ (บาท)	๒๕๖๙ (บาท)	๒๕๗๐ (บาท)			
๑	โครงการแข่งขันกีฬาท้องถิ่นสัมพันธ์	เพื่อส่งนักกีฬาเข้าร่วมแข่งขันกีฬาท้องถิ่นสัมพันธ์	นักกีฬาในเขตตำบลแก้งไก่	๑๐๐,๐๐๐	๑๐๐,๐๐๐	๑๐๐,๐๐๐	๑๐๐,๐๐๐	๑๐๐,๐๐๐	ผู้เข้าร่วมโครงการมีน้ำใจเป็นนักกีฬา	บุคลากรแต่ละท้องถิ่นสามารถประสานงานกันได้แบบภาคี	กองการศึกษาฯ
๒	โครงการแข่งขันกีฬาเยาวชน ประชาชนต้านยาเสพติด (One Plan)	เพื่อส่งเสริมการออกกำลังกาย	ประชาชนในเขตตำบลแก้งไก่	๓๐๐,๐๐๐	๓๐๐,๐๐๐	๓๐๐,๐๐๐	๓๐๐,๐๐๐	๓๐๐,๐๐๐	ผู้เข้าร่วมโครงการมีน้ำใจเป็นนักกีฬา	ประชาชนเยาวชนได้ออกกำลังกาย	กองการศึกษาฯ
๓	โครงการรณรงค์ให้มีการออกกำลังกาย	เพื่อส่งเสริมการออกกำลังกาย	ประชาชนในเขตตำบลแก้งไก่	๕๐,๐๐๐	๕๐,๐๐๐	๕๐,๐๐๐	๕๐,๐๐๐	๕๐,๐๐๐	ผู้เข้าร่วมโครงการมีสุขภาพร่างกายแข็งแรง	ราษฎรมีสุขภาพร่างกายที่แข็งแรง	กองการศึกษาฯ
๔	โครงการพาลูกจูงหลานเข้าวัด	เพื่อส่งเสริมการเข้าวัดฟังธรรม	บุตรหลานในเขตตำบล	๓๐,๐๐๐	๓๐,๐๐๐	๓๐,๐๐๐	๓๐,๐๐๐	๓๐,๐๐๐	ระดับความสำเร็จการดำเนินการ	บุตรหลานได้เข้าวัดฟังธรรม	กองการศึกษาฯ

แบบ ผ ๐๒

๖.๔ แผนงานสาธารณสุข

โครงการ	วัตถุประสงค์	เป้าหมาย (ผลผลิตโครงการ)	งบประมาณ					ตัวชี้วัด (KPI)	ผลที่คาดว่าจะได้รับ	หน่วยงานที่รับผิดชอบ
			๒๕๖๖ (บาท)	๒๕๖๗ (บาท)	๒๕๖๘ (บาท)	๒๕๖๙ (บาท)	๒๕๗๐ (บาท)			
โครงการป้องกันและแก้ไขโรคไข้เลือดออก	เพื่อจัดหาน้ำยาพ่นหมอกควันและทรายอะเบท	หมู่ ๑ หมู่ ๒ หมู่ ๓ หมู่ ๔ หมู่ ๕และหมู่ ๖ได้รับการฉีดพ่นหมอกควัน	๑๐๐,๐๐๐	๑๐๐,๐๐๐	๑๐๐,๐๐๐	๑๐๐,๐๐๐	๑๐๐,๐๐๐	โรคไข้เลือดออกในพื้นที่ลดลง	ประชาชนไม่เป็นโรคไข้เลือดออก	สำนักปลัด
โครงการสัตว์ปลอดโรค คนปลอดภัย จากโรคพิษสุนัขบ้า	เพื่อจัดหาวัคซีนป้องกันโรคพิษสุนัขบ้า	สุนัข,แมวทุกตัวได้รับวัคซีนฯทั่วถึง	๑๐๐,๐๐๐	๑๐๐,๐๐๐	๑๐๐,๐๐๐	๑๐๐,๐๐๐	๑๐๐,๐๐๐	โรคพิษสุนัขบ้าในพื้นที่ลดลง	สุนัข,แมวได้รับวัคซีนทุกตัว	สำนักปลัด
โครงการสำรวจข้อมูลสัตว์และขึ้นทะเบียนสัตว์	เพื่อสำรวจและขึ้นทะเบียนสัตว์	ทุกหมู่บ้านในเขตรับผิดชอบ	๕๐,๐๐๐	๕๐,๐๐๐	๕๐,๐๐๐	๕๐,๐๐๐	๕๐,๐๐๐	สุนัขและแมวทุกตัวได้รับการสำรวจขึ้นทะเบียน	สุนัขและแมวทุกตัวได้รับการสำรวจและได้รับวัคซีน	สำนักปลัด

แบบ ผ ๐๒

	โครงการ	วัตถุประสงค์	เป้าหมาย (ผลผลิตโครงการ)	งบประมาณ					ตัวชี้วัด (KPI)	ผลที่คาดว่าจะได้รับ	หน่วยงานที่รับผิดชอบ
				๒๕๖๖ (บาท)	๒๕๖๗ (บาท)	๒๕๖๘ (บาท)	๒๕๖๙ (บาท)	๒๕๗๐ (บาท)			
๔	โครงการประกวดหมู่บ้านปลอดลูกน้ำยุงลาย	เพื่อส่งเสริมการกำจัดลูกน้ำยุงลาย	หมู่ที่ ๑,๒,๕ และ ๖	๑๐๐,๐๐๐	๑๐๐,๐๐๐	๑๐๐,๐๐๐	๑๐๐,๐๐๐	๑๐๐,๐๐๐	ระดับความสำเร็จการดำเนินการ	ครัวเรือนปลอดยุงลาย	สำนักปลัด
๔	โครงการป้องกันและแก้ไขปัญหาโรคระบาดในพืชและสัตว์	เพื่อป้องกันการเกิดโรคระบาดในพืชและสัตว์	หมู่ ๑ หมู่ ๒ หมู่ ๓ หมู่ ๔ หมู่ ๕ และหมู่ ๖	๑๐๐,๐๐๐	๑๐๐,๐๐๐	๑๐๐,๐๐๐	๑๐๐,๐๐๐	๑๐๐,๐๐๐	ร้อยละของราษฎรสามารถป้องกันการเกิดโรคระบาดได้เอง	ราษฎรในพื้นที่ไม่เกิดโรคระบาด	สำนักปลัด
	โครงการป้องกันและแก้ไขปัญหาโรคติดเชื้อไวรัส	เพื่อป้องกันและแก้ไขปัญหาการเกิดโรคติดเชื้อไวรัส	ทุกหมู่บ้านในเขตรับผิดชอบ	๕๐๐,๐๐๐	๕๐๐,๐๐๐	๕๐๐,๐๐๐	๕๐๐,๐๐๐	๕๐๐,๐๐๐	การระบาดของเชื้อไวรัสลดลง	ราษฎรในพื้นที่ไม่เกิดโรคระบาดจากเชื้อไวรัส	สำนักปลัด
	เงินอุดหนุนสำหรับการดำเนินงานตามแนวทาง "โครงการพระราชดำริด้านสาธารณสุข"	เพื่อการดูแล และส่งเสริมสุขภาพของประชาชนในพื้นที่อย่างทั่วถึงและแก้ไขปัญหาที่สามารถแก้ไขได้ด้วยชุมชนอย่างยั่งยืน	หญิงวัยเจริญพันธ์ ช่วงอายุ ๓๐ ปี ขึ้นไป ภายในหมู่บ้าน หมู่ ๑ หมู่ ๒ หมู่ ๕ หมู่ ๖	๘๐,๐๐๐	๘๐,๐๐๐	๘๐,๐๐๐	๘๐,๐๐๐	๘๐,๐๐๐	หญิงวัยเจริญพันธ์ ช่วงอายุ ๓๐ ปี ทั้ง ๔ หมู่บ้านได้รับการตรวจครบทุกคน	ลดอัตราการป่วยและอัตราการตายของสตรีจากโรคมะเร็งเต้านม/มะเร็งปากมด	สำนักปลัด